

आज  
का  
विकासत्मक  
मनोविज्ञान

DEVELOPMENTAL  
PSYCHOLOGY  
TODAY

डा. पी सी. मिश्र

साहित्य प्रकाशन, आगरा



आज का  
**विकासात्मक मनोविज्ञान**  
[Developmental Psychology Today]

प्रकाशक  
**साहित्य प्रकाशन**

आपका बाजार, हॉस्पिटल रोड, आगरा-3

© 2360920

2157379

© लेखक

प्रथम सस्करण 2002

मूल्य एक सौ पचास रुपये मात्र

Rs 150 00

ISBN-81-87755-17-2

मुद्रक

सिद्ध श्री प्रेस, आगरा।

पूजनीया माताजी  
स्वर्गीया श्रीमती इन्द्रावती मिश्रा  
की स्मृति मे  
जो हम लोगो को असमय ही छोड़कर चली गयी

—प्रेमचन्द मिश्र



## प्राक्कथन

विकासात्मक मनोविज्ञान की विषय-वस्तु पर आधारित पुस्तको की रचना एव मॉग के क्रम मे डॉ प्रेमचन्द्र मिश्र द्वारा लिपिवद्ध की गयी प्रस्तुत पुस्तक की विषय सामग्री पढकर मुझे अत्यन्त खुशी हुई। यद्यपि ऑग्लभाषा मे विकासात्मक मनोविज्ञान की कई पुस्तके उपलब्ध है जिनका हिन्दी अनुवाद भी पर्याप्त मात्रा में प्रचलित है तथापि इन अनुवाद की गयी पुस्तकों मे विकासात्मक मनोविज्ञान की सम्पूर्ण विषय वस्तु को सार्थक दृष्टिकोण से प्रस्तुत नही किया जा सका है। इन पुस्तको में विकासात्मक मनोविज्ञान के अन्तर्गत प्रचलित विभिन्न तकनीकी शब्दावलियों के तर्क सगत प्रस्तुताकरण का अभाव परिलक्षित होता है। सौभाग्य से डा मिश्र द्वारा लिखित पुस्तक इन अभावो से मुक्त है।

डॉ मिश्र ने अपनी विरचित पुस्तक मे विकासात्मक मनोविज्ञान के सभी आयामों को यथार्थ स्थान दिया है। भारतीय दशाओ मे सपादित किये गये विभिन्न शोध साक्ष्यो के उद्धरण की प्रस्तुतीकरण से यह पुस्तक एक ओर नवागन्तुक अध्ययन कर्ताओ तथा शोधार्थी के लिए अत्यन्त उपयोगी है तथा दूसरी ओर उस क्षेत्र के व्यक्तियो शिक्षको एव छात्रो के लिए यह सन्दर्भ सामग्री के रूप में भी मददगार साबित हो सकती है।

डॉ मिश्र द्वारा विरचित प्रस्तुत पुस्तक विकासात्मक मनोविज्ञान के अध्ययन मे रुचि रखने वाले हिन्दी भाषा भाषी व्यक्ति को ध्यान मे रखकर लिखी गयी है। अत यह बच्चो की देखरेख, शिक्षा तथा समाजकार्य से जुडे विद्यार्थियो, शिक्षकों तथा अभिभावको के लिए भी पर्याप्त उपयोगी सिद्ध होगी। निसन्देह विकासात्मक मनोविज्ञान के अध्ययन से जुडे छात्र छात्राओं के लिए यह पुस्तक अत्यन्त उपयोगी सिद्ध होगी।

मनोविज्ञान के इस क्षेत्र विशेष में विगत तीन दशको मे ज्ञान के नये आयाम खुलकर सामने आये है। इस विषय से सम्बन्धित अधिकाश सामग्री शोध पुस्तको एव शोध पत्रो तक ही सीमित है। डॉ मिश्र द्वारा विरचित पुस्तक मे उन सभी आयामों को एक हिन्दी पाठय पुस्तक का स्वरूप प्रदान कर हिन्दी भाषा के साथ-साथ हिन्दी भाषी छात्रो एव छात्राओ के आवश्यकताओ की पूर्ति भी की गयी है। विद्वान लेखक हमारे विभागीय सहयोगी डॉ मिश्र ने अपनी पुस्तक में समस्त आवश्यक प्रमुख स्रोतो का उल्लेख भी किया है जो विकासात्मक मनोविज्ञान के शोधकर्ताओ का मार्ग निर्देशन करने मे भी सक्षम है।

प्रस्तुत पुस्तक की भाषा सरल बोधगम्य होने के साथ-साथ सरस व प्रवाहमय भी है। एक तकनीकी शब्दावली की पुस्तक होने के बावजूद भी लेखक ने यह विशेष रूप से ध्यान रखा है कि पुस्तक दुरुह एव क्लिष्ट शब्दों से मुक्त हो। नि सन्देह डॉ मिश्र अपने प्रयास में पूरी तरह सफल रहे हैं।

मुझे पूरा विश्वास है कि प्रस्तुत पुस्तक विकासात्मक मनोविज्ञान के शिक्षको एव छात्रो दोनों के लिए एक मील का पत्थर साबित होगी। मैं डॉ मिश्र के अथक-श्रम अध्यवसाय के लिए उन्हें हार्दिक धन्यवाद देती हूँ तथा उनके उज्ज्वल भविष्य की कामना करती हूँ।

— प्रो (श्रीमती) प्रभा गुप्ता

भूत अध्यक्षा—मनोविज्ञान विभाग एव  
विश्वविद्यालय अनुदान आयोग  
की राष्ट्रीय अध्येता  
लखनऊ विश्वविद्यालय, लखनऊ



## आमुख

सम्प्रति विकासात्मक मनोविज्ञान को मनोविज्ञान की एक स्वतन्त्र शाखा के रूप में मान्यता प्रदान हो चुकी है। उसका कारण यह है कि उसका अपना विषय क्षेत्र है तथा अध्ययन की विधियाँ एव उपागम भी उपलब्ध है। आज तक हमारे अध्यापक बन्धुओं द्वारा यह अनुभव किया जाता रहा है कि विकासात्मक मनोविज्ञान में हिन्दी में उपलब्ध समस्त पुस्तकें प्राचीन परिपाटी की है, और यह भी अनुभव किया जाता रहा है कि उस विषय पर उपलब्ध हिन्दी पुस्तकों में आधुनिक सम्प्रत्ययो तथा अन्य आवश्यक विषय सामग्री का समुचित समावेश नहीं रहा है। विकासात्मक मनोविज्ञान एक विकासशील विषय है उसमें लगातार अनेक वैज्ञानिक शोध हो रहे हैं। विकासात्मक मनोविज्ञान की अन्य उपलब्ध हिन्दी पुस्तकों में नये नये सिद्धान्तों, सम्प्रत्ययों और शोध निष्कर्षों का समावेश नहीं के बराबर है। इस अभाव की पूर्ति के लिए कालेज एव विश्वविद्यालय के स्नातक एव स्नातकोत्तर कक्षाओं के छात्रों के आवश्यकताओं को ध्यान में रखकर प्रस्तुत पुस्तक की रचना की गई है।

मानव विकास की प्रक्रिया को स्पष्ट करने के लिए अभी तक जो पुस्तकें उपलब्ध हैं उसमें से प्रायः सभी का दृष्टिकोण चयनात्मक है। प्रस्तुत पुस्तक में विभिन्न निर्धारकों के महत्व की व्याख्या करते समय सन्तुलित दृष्टिकोण अपनाया गया है तथा नवीन शोध अध्ययनों से प्राप्त निष्कर्षों द्वारा पुस्तक को आधुनिकतम एव नवीनतम बनाने की कोशिश की गई है इस पुस्तक में तकनीकी शब्दों एव विद्वानों के विचारों को अधिक स्पष्ट करने के लिए आवश्यकतानुसार आंग्ल भाषा का प्रयोग किया गया है। इस सब में मेरा यही लक्ष्य रहा है कि विद्यार्थियों की परीक्षा सम्बन्धी आवश्यकता की पूर्ति हो ही साथ ही साथ उनका ज्ञानार्जन भी हो। पुस्तक की पाठ्य सामग्री पाश्चात्य अध्ययनों पर आधारित है, फिर भी विषय-सामग्री का प्रस्तुतीकरण भारतीय स्थिति के सदर्थ में किया गया है।

पुस्तक का वर्तमान स्वरूप अनेकों विद्वानों की अमूल्य कृतियों एव विचारों पर आधारित है। इन सभी विद्वानों के प्रति लेखक हृदय से आभारी है तथा कृतज्ञ है। लेखक अपने उन सभी साथियों तथा छात्रों के प्रति भी आभार प्रकट करता है जिन्होंने परोक्ष या अपरोक्ष रूप से उस पुस्तक को इस स्वरूप में लाने में सहायता की है।

अन्त में, मैं एक बार पुनः उन महानुभावों एव शुभचिन्तकों के प्रति आभारी हूँ जिन्होंने मुझे किसी भी रूप में पुस्तक को पूरा करने में मदद की है एव यह आशा करता हूँ कि पाठकगण अपनी प्रतिक्रियाओं से मुझे अवगत करायेंगे जिससे इसका अगला संस्करण और भी परिमार्जित एव सशोधित रूप में बनाया जा सके।

मनोविज्ञान विभाग  
लखनऊ विश्वविद्यालय  
लखनऊ

—प्रेमचन्द्र मिश्र



# ( अनुक्रमणिका )

अध्याय	पृष्ठ-संख्या
<b>विषय परिचय</b> (Introduction)	1 8
ऐतिहासिक समीक्षा, विकासात्मक मनोविज्ञान का स्वरूप, विकासात्मक, मनोविज्ञान का क्षेत्र।	
<b>विकास का अर्थ एवं नियम</b> (Meaning and laws of Development)	9 26
विकास का अर्थ विकास की अवस्थाएँ, विकास प्रक्रिया सम्बन्धी परिवर्तन, विकास के नियम, विकास के निर्धारक।	
<b>विकास मनोविज्ञान की विधियाँ एवं उपागम</b> (Methods and Approaches of Developmental Psychology)	27 45
चरित्र लेखन विधि आत्म चरित लेखन विधि, साक्षात्कार विधि, अवलोकन विधि, प्रायोगिक विधि, प्रक्षेपण विधि, प्रश्नावली विधि व्यक्ति इतिहासविधि, मनोमिति विधियाँ, विकासात्मक मनोविज्ञान के उपागम, प्रतिनिध्यात्मक उपागम, दीर्घकालिक उपागम।	
<b>विकास के जैविकीय एवं पर्यावरणीय आधार</b> (Biological and Environmental Bases of Development)	46 66
आनुवंशिकता की प्रक्रिया, जीवोत्पत्ति की प्रारम्भिक अवस्थाएँ, गर्भाधान की अवधि में निहित विशेषताएँ, विकास में आनुवंशिकता का महत्व बालक के विकास में वशानुक्रम का प्रभाव, विकास में पर्यावरण की भूमिका, विकास पर आनुवंशिकता एवं पर्यावरण का सापेक्ष प्रभाव, परिपक्वता एवं अधिगम विकास के निर्धारक के रूप में।	
<b>शारीरिक विकास</b> (Physical Development)	67 82
गर्भावस्था में शारीरिक विकास, गर्भकालीन विकास के निर्धारक, जन्म के बाद का शारीरिक विकास, शारीरिक अनुपात, हड्डियों का विकास, दाँतों का विकास, तंत्रिका तंत्र का विकास, आन्तरिक अंगों का विकास, शैशवावस्था में शारीरिक व्यवहार।	
<b>सावेदिक एवं प्रात्यक्षिक विकास</b> (Sensory and Perceptual Development)	83 95
सावेदिक प्रक्रिया का स्वरूप, प्रात्यक्षिक प्रक्रम का स्वरूप, शिशुओं में सावेदिक क्षमताएँ, प्रात्यक्षिक योग्यता का विकास, बालकों में सम्प्रत्यय का विकास, सम्प्रत्यय निर्माण में निहित प्रक्रियाएँ, बालकों में विशिष्ट सम्प्रत्ययों का विकास—आकृति का सम्प्रत्यय, रंग का सम्प्रत्यय, दिक् सम्प्रत्यय, कालसम्प्रत्यय, आकिक सम्प्रत्यय, जीवन एवं मृत्यु का सम्प्रत्यय, प्रात्यक्षिक विकास को प्रभावित करने वाले कारक, प्रात्यक्षिक उपलब्धि एवं सामाजिक व्यवहार।	



## अनुक्रमणिका

प्राय	पृष्ठ-संख्या
<b>विषय परिचय</b> (Introduction)	1 8
ऐतिहासिक समीक्षा, विकासात्मक मनोविज्ञान का स्वरूप, विकासात्मक, मनोविज्ञान का क्षेत्र ।	
<b>विकास का अर्थ एवं नियम</b> (Meaning and laws of Development)	9 26
विकास का अर्थ, विकास की अवस्थाएँ, विकास प्रक्रिया सम्बन्धी परिवर्तन, विकास के नियम, विकास के निर्धारक ।	
<b>विकास मनोविज्ञान की विधियाँ एवं उपागम</b> (Methods and Approaches of Developmental Psychology)	27 45
चरित्र लेखन विधि आत्म चरित लेखन विधि, साक्षात्कार विधि, अवलोकन विधि प्रायोगिक विधि, प्रक्षेपण विधि, प्रश्नावली विधि व्यक्ति इतिहासविधि, मनोमति विधियाँ, विकासात्मक मनोविज्ञान के उपागम, प्रतिनिध्यात्मक उपागम, दीर्घकालिक उपागम ।	
<b>विकास के जैविकीय एवं पर्यावरणीय आधार</b> (Biological and Environmental Bases of Development)	46 66
आनुवंशिकता की प्रक्रिया, जीवोत्पत्ति की प्रारम्भिक अवस्थाएँ, गर्भाधान की अवधि में निहित विशेषताएँ, विकास में आनुवंशिकता का महत्व, बालक के विकास में वशानुक्रम का प्रभाव, विकास में पर्यावरण की भूमिका, विकास पर आनुवंशिकता एवं पर्यावरण का सापेक्ष प्रभाव, परिपक्वता एवं अधिगम विकास के निर्धारक के रूप में ।	
<b>शारीरिक विकास</b> (Physical Development)	67 82
गर्भावस्था में शारीरिक विकास, गर्भकालीन विकास के निर्धारक, जन्म के बाद का शारीरिक विकास, शारीरिक अनुपात, हड्डियों का विकास, दाँतों का विकास, तांत्रिका तंत्र का विकास, आन्तरिक अंगों का विकास, शैशवावस्था में शारीरिक व्यवहार ।	
<b>सावेदिक एवं प्रात्यक्षिक विकास</b> (Sensory and Perceptual Development)	83 95
सावेदिक प्रक्रिया का स्वरूप, प्रात्यक्षिक प्रक्रम का स्वरूप, शिशुओं में सावेदिक क्षमताएँ, प्रात्यक्षिक योग्यता का विकास, बालकों में सम्प्रत्यय का विकास, सम्प्रत्यय निर्माण में निहित प्रक्रियाएँ, बालकों में विशिष्ट सम्प्रत्ययों का विकास—आकृति का सम्प्रत्यय, रंग का सम्प्रत्यय, दिक् सम्प्रत्यय, कालसम्प्रत्यय, आकिक सम्प्रत्यय, जीवन एवं मृत्यु का सम्प्रत्यय, प्रात्यक्षिक विकास को प्रभावित करने वाले कारक, प्रात्यक्षिक उपलब्धि एवं सामाजिक व्यवहार ।	

- 7 **मवेगात्मक विकास**  
(Emotional Development) 96 117  
सवेग की उत्पत्ति सवेगो का विकास सवेग एव परिपक्वता, सवेग एव अधिगम बालको तथा प्रौढो के सवेगो मे अन्तर मानव शिशुओ मे सवेगो के विकास का सिद्धान्त विभिन्न अवस्थाओ मे सवेगात्मक विकास शैशवावस्था मे सवेगात्मक विकास बाल्यावस्था मे सवेगात्मक विकास, किशोरावस्था मे सवेगात्मक विकास सवेगात्मक व्यवहार को प्रभावित करने वाले कारक ।
- 8 **क्रियात्मक योग्यताओ का विकास**  
(Development of Motor Abilities) 118-127  
क्रियात्मक विकास की सामान्य विशेषताएँ विभिन्न अगो मे क्रियात्मक विकास का क्रम सिर क्षेत्र में क्रियात्मक विकास, भुजाओ तथा हाथो मे क्रियात्मक विकास धड मे क्रियात्मक विकास पैरो मे क्रियात्मक विकास क्रियात्मक विकास को प्रभावित करने वाले कारक हाथ के प्रयोग की समस्या ।
- 9 **बौद्धिक विकास**  
(Intellectual Development) 128 141  
बुद्धि की प्रकृति एव स्वरूप बुद्धि के सिद्धान्त—एकतत्व सिद्धान्त, द्वितत्वा सिद्धान्त बहुतत्व सिद्धान्त समूहकारक बुद्धि सिद्धान्त, मानसिक विकास की प्रक्रिया, बौद्धिक विकास की प्रक्रिया की प्रकृति, शैशवावस्था मे बौद्धिक विकास बाल्यकाल मे बौद्धिक विकास किशोरावस्था में बौद्धिक विकास, पियाजे का बुद्धि का विकासात्मक सिद्धान्त, बौद्धिक विकास को प्रभावित करने वाले कारक ।
- 10 **भाषा विकास**  
(Language Development) 142 151  
भाषा विकास की प्रक्रिया भाषात्मक विकास का महत्व, भाषात्मक प्रतिक्रियाओं की प्रकृति बालक मे शब्दकोश का विकास, बालक का वाक्य विकास भाषात्मक विकास को प्रभावित करने वाले कारक वाणीदोष वाणी त्रुटियाँ ।
- 11 **सज्ञानात्मक विकास**  
(Cognitive Development) 152-163  
सज्ञानात्मक प्रक्रिया के निर्धारक तत्व, सज्ञानात्मक योग्यता का विकास, सज्ञानात्मक विकास की अवस्थाएँ, सज्ञानात्मक विकास के निर्धारक तत्व ।
- 12 **नैतिक विकास**  
(Moral Development) 164 171  
नैतिकता के विकास का सक्षिप्त इतिहास नैतिक विकास की प्रावस्थाएँ, नैतिक विकास में अवस्थाएँ, नैतिक विकास का अनुशासन में महत्व, नैतिक विकास में पुरस्कार एव दण्ड की भूमिका, नैतिक विकास के निर्धारक तत्व ।
- 13 **सामाजिक विकास**  
(Social Development) 172 181  
सामाजिक विकास की विशेषताएँ, विभिन्न अवस्थाओं में सामाजिक विकास, शैशवावस्था में सामाजिक विकास पूर्ववाल्यावस्था मे सामाजिक विकास,

- उत्तरवाल्यावस्था में सामाजिक विकास, किशोरावस्था में सामाजिक विकास, सामाजिक विकास के निर्धारक सामाजिक विकास के मापदण्ड ।
- 14 **किशोरावस्था विशेषताएँ, समस्याएँ एवं व्यवहार**  
(Adolescence Characteristics, Problems & Behaviour) 182-205  
किशोरावस्था की अवधियाँ, किशोरावस्था की विशेषताएँ, किशोरावस्था में होने वाले परिवर्तन, किशोरावस्था की समस्याएँ ।
- 15 **व्यक्तित्व का विकास**  
(Development of Personality) 206 225  
व्यक्तित्व का अर्थ, व्यक्तित्व के लक्षण, व्यक्तित्व विकास के सिद्धान्त, व्यक्तित्व विकास की समस्याएँ, विभिन्न अवस्थाओं में व्यक्तित्व का विकास, व्यक्तित्व विकास को प्रभावित करने वाले कारक ।
- 16 **खेल का विकास**  
(Development of Play) 226-240  
खेल तथा कार्य में अन्तर, बच्चों के खेल की विशेषताएँ, बच्चों के खेल के प्रकार, पूर्व बाल्यावस्था के खेल, उत्तर बाल्यावस्था के खेल, खेल का महत्व खेल को प्रभावित करने वाले कारक ।
- 17 **पारिवारिक सम्बन्ध एवं परामर्श**  
(Family Relationship and Counselling) 241 261  
बच्चों के विकास पर पारिवारिक सम्बन्धों का प्रभाव पारिवारिक सम्बन्धों में विकृति का बच्चे के विकास पर प्रभाव, पारिवारिक सम्बन्धों पर पैतृक मनोवृत्तियों का प्रभाव, पारिवारिक सम्बन्धों के विकास पर परिवार के आकार का प्रभाव, पारिवारिक सम्बन्धों पर पारिवारिक भूमिकाओं के प्रत्यय का प्रभाव परामर्श, परामर्श के प्रकार निर्देशीय तथा अनिर्देशीय परामर्श में अन्तर परामर्श विधियाँ, परामर्शदाता की योग्यताएँ, परामर्शदाता के कार्य, परामर्श एवं बाल विकास ।
- 18 **प्रौढावस्था विशेषताएँ एवं समस्याएँ**  
(Adulthood, Characteristics and Problems) 262-281  
प्रौढावस्था का अर्थ, प्रौढावस्था की अवधियाँ, प्रारम्भिक प्रौढावस्था की विशेषताएँ, प्रारम्भिक प्रौढावस्था में होने वाले परिवर्तन, प्रारम्भिक प्रौढावस्था की समस्याएँ ।
- 19 **मध्यावस्था विशेषताएँ एवं समस्याएँ**  
(Middleage, Characteristics and Problems) 282 297  
मध्यावस्था की विशेषताएँ, मध्यावस्था में होने वाले परिवर्तन, मध्यावस्था की समस्याएँ ।
- 20 **वृद्धावस्था विशेषताएँ एवं समस्याएँ**  
(Oldage, Characteristics and Problems) 298-324  
वृद्धावस्था की विशेषताएँ, वृद्धावस्था में होने वाले परिवर्तन, वृद्धावस्था की समस्याएँ ।
- सदर्भ ग्रन्थ सूची**  
(Suggested Readings) 325 332

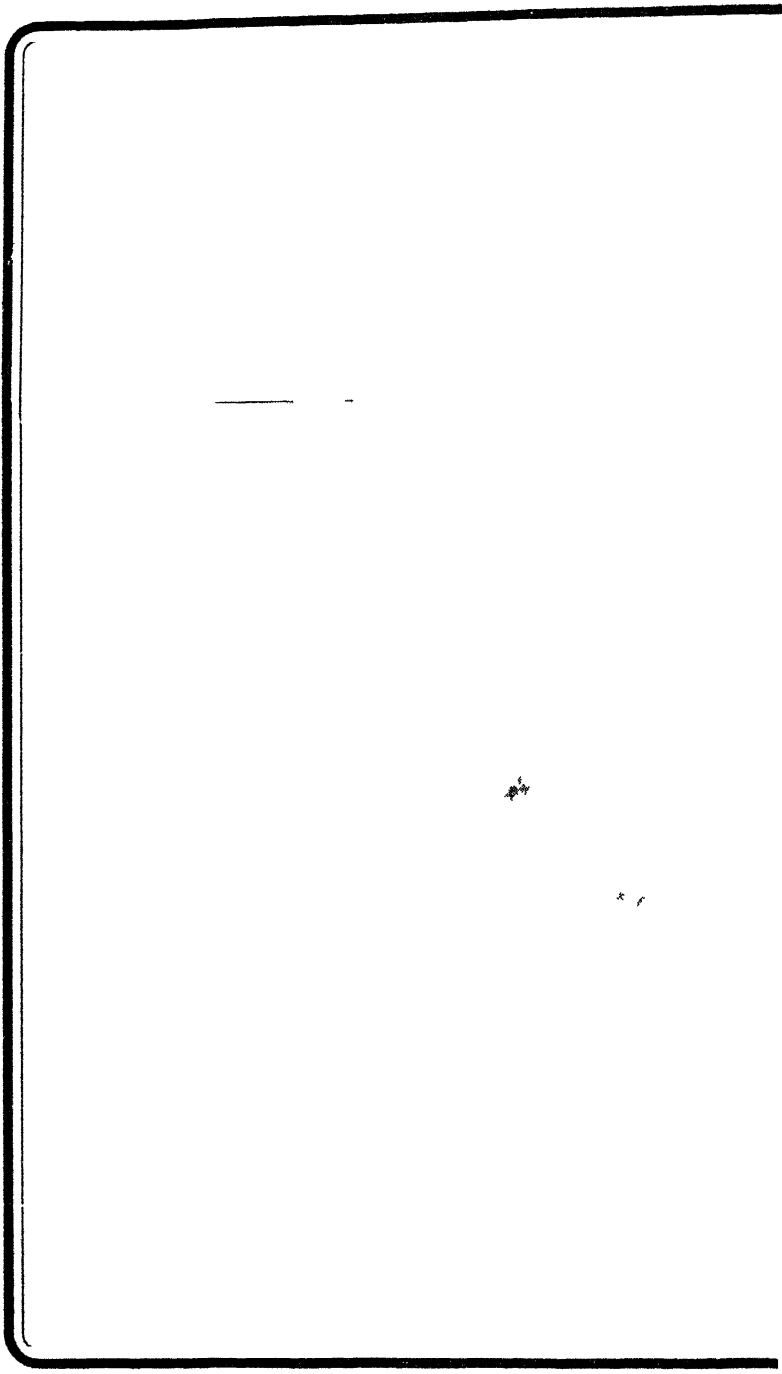





## विषय-परिचय (Introduction)

इतिहास के पृष्ठों को पलटने से यह पता चलता है कि विकासात्मक मनोविज्ञान का इतिहास उसी समय से प्रारम्भ होता है जबसे इस पृथ्वी पर मानव का प्रादुर्भाव हुआ। विकासात्मक मनोविज्ञान के अन्तर्गत मनोवैज्ञानिक मानव विकास के विभिन्न पहलुओं का अध्ययन गर्भाधान के समय से लेकर मृत्युपर्यन्त तक करता है। गर्भाधान से लेकर मृत्युपर्यन्त क्या-क्या परिवर्तन एवं विकास मानव में परिलक्षित होता है उसका सम्यक् अध्ययन विकासात्मक मनोविज्ञान की विषयवस्तु है। चूँकि विकास मनोविज्ञान अस्त्यात्मक विज्ञान है इसलिए उसमें बालक का अध्ययन जैसा वह रहता है उसी रूप में करता है। उसका कोई भी व्यवहार अच्छा या बुरा नहीं समझा जाता है तथा उसका जो विकास होता है क्रम से, नियमित रूप से तथा सर्वांगीण होता है। गर्भाधान से लेकर मृत्युपर्यन्त कई अवस्थाओं से गुजरता हुआ बालक के अन्दर शारीरिक, क्रियात्मक, सवेगात्मक, सज्ञानात्मक, नैतिक, बौद्धिक, प्रात्याभिक इत्यादि का विकास गुणात्मक रूप में होता रहता है। इन सभी पक्षों का अध्ययन विकासात्मक मनोविज्ञान करता है। अस्तु हरलॉक (1968) के शब्दों में विकास मनोविज्ञान मनोविज्ञान की वह शाखा है जो गर्भाधान से लेकर मृत्युपर्यन्त होने वाले मानव के विकास का जीवन के विभिन्न अवस्थाओं में होने वाले परिवर्तनों पर विशेष ध्यान देते हुए अध्ययन करती है।

### विकासात्मक मनोविज्ञान की ऐतिहासिक पृष्ठभूमि

विकास मनोविज्ञान का उद्भव बहुत ही हाल का माना जाता है। अरस्तू तथा डार्विन के विकासवाद के सिद्धान्तों ने विकास मनोविज्ञान के प्रसार में दिशादर्शन का कार्य किया है। उन्नीसवीं शताब्दी के पहले शरीर वृद्धि एवं विकास का मापन के कतिपय उदाहरण पाये जाते हैं। उनका सम्बन्ध प्रायः आकार, ऊँचाई और वजन में विवृद्धि से था। इस दिशा में सर्वप्रथम प्रयास 1760 में मोन्टवीलर्ड ने अपने पुत्र की जन्म से लेकर किशोरावस्था तक ऊँचाई नाप लिया था। इसके अतिरिक्त, शारीरिक विवृद्धि एवं विकास के सम्बन्ध में वाडिच्च, पोर्टन, क्वीहीलिट ने भी अध्ययन किया। बाल मनोविज्ञान के संस्थापक प्रेयर ने सन् 1888 में अपने पुत्र के व्यवहारों का निरीक्षण किया था और विकास मनोविज्ञान के विकास की दिशा में प्रथम प्रयास प्रदान किया था। 1903 में उसकी पुस्तक 'स्टडीज आफ चाइल्डहुड' (Studies of childhood) प्रकाशित हुई।

1908 एवम् 1911 में विने (Binet) ने बुद्धि परीक्षणों पर कार्य किया। 1909 में सिग्मण्ड फ्रायड (Sigmund Freud) तथा युंग (Jung) के मनोविश्लेषणवाद से विकास मनोविज्ञान को एक प्रशस्त दिशा मिली। तदुपरान्त बाल मनोविज्ञान के विकासात्मक स्वरूपों की अनुसन्धान स्टेनली हाल (Stanley Hall) बर्नेस (Barnes) की अध्यक्षता में प्रतिपादित किये गये। अमेरिका में वाल्डविन (Baldwin) ने बालकों के शारीरिक दिशा तथा मानसिक विकास तथा उनकी एक दूसरे पर निर्भरता के सम्यक् अध्ययन करने की दिशा में प्रयास

किया। वाल्डविन ने 1921 में एक पुस्तक का प्रकाशन किया। इस पुस्तक में बालकों के शारीरिक विकास के विषय में विस्तृत सामग्री प्रदान की गयी।

वाल्डविन ने विकास वक्र (Development curve) पर बल दिया। यह प्रथम मनोवैज्ञानिक था जिसने प्रथम प्रयास में बालक के शारीरिक परिपक्वीकरण, शारीरिक विकास तथा मानसिक विकास के पारस्परिक सम्बन्धों की खोज की तथा सतत परीक्षणों की शृंखला में बुद्धिलब्धि की अचलता का अध्ययन किया। 1920 एवं 1921 में बालकों की वृद्धि और विकास के विषय में सही सही सूचनाएँ प्राप्त करने की दिशा में मनोवैज्ञानिकों द्वारा गहन अभिरुचि प्रदर्शित की गयी। 1922 में डियरवार्न ने प्रथम कक्षा के बहुत सारे बालकों के शारीरिक तथा मानसिक योग्यता के विकास पर परीक्षण किये। 1925 में गैसेल (Gesell) ने शिशु तथा बालकों के शारीरिक एवं व्यवहारगत विकास पर अध्ययन किया तथा कई शोध प्रबन्ध प्रकाशित किये। 1925 में ही राष्ट्रीय शोध परिषद् (National Research Board) ने बाल विकास पर एक समिति की स्थापना की तथा 1928 में सोसाइटी फॉर रिसर्च इन चाइल्ड डेवलपमेंट (Society For Research in Child Development) की स्थापना ने विकासगत मनोविज्ञान के विकास में अपना बहुमूल्य योगदान दिया। 1932-37 के मध्य बाल स्वास्थ्य तथा बालक के पालन-पोषण एवं रक्षा के सम्बन्ध में अनेक सम्मेलन तथा सगोष्ठियाँ आयोजित की गयीं। टर्मन (Terman) तथा उसके सहयोगियों ने बाल विकास के सम्बन्ध में अपना शोध जारी रखा। इस प्रकार 1920-33 के मध्य वशानुक्रम, पर्यावरण परिपक्वता तथा अधिगम के बीच काफी विरोध चलता रहा।

तत्पश्चात् शकफेलर मेमोरियल तथा जनरल एजुकेशन बोर्ड (General Education Board) से बालकल्याण सस्थाओं के संचालन में आर्थिक मदद प्रदान की गयी। इन सस्थाओं का प्रमुख कार्य बाल विकास पर शोध परक अध्ययन करना था। सर्वप्रथम छोटे बच्चों पर ही शोधकार्य किये गये परन्तु आगे चलकर 1925-32 के मध्य बड़े बच्चों पर भी अध्ययन करने की शुरुआत की गयी। इस दिशा में हारवर्ड, कार्नेल, मिनिसोटा, केलिफोर्निया विश्वविद्यालय, आयोवा के बाल कल्याण रिसर्च सेंटर (Child Welfare Research Centre) तथा डेट्रायट के मेटिल पामर स्कूल, इत्यादि ने बाल विकास के अध्ययन में काफी अग्रगामी अध्ययन किये तथा विकासगत मनोविज्ञान के विकास में अपना अभूतपूर्व योगदान दिया।

1935 में राष्ट्रीय शोध परिषद् के तत्वाधान में बाल विकास सम्बन्धी शोध हेतु एक सस्था की स्थापना की गयी। इस सस्था के द्वारा कई शोध पत्रिकाओं का प्रकाशन शुरू हुआ। इन पत्रिकाओं में प्रमुखतः साइकोनिलिटिकल स्टडी ऑफ दि चाइल्ड (Psychoanalytical Study of the Child), दि रिव्यू ऑफ एजुकेशनल रिसर्च (The Review of Educational Research) तथा चाइल्ड डेवलपमेंट (Child development) हैं। 1941 में हार्वर्ड में डियरवार्न ने सरकारी स्कूल के बच्चों का शारीरिक एवं मानसिक विशेषताओं का मापन किया। तत्पश्चात् बालकों का अध्ययन वैज्ञानिक पद्धति से किया जाने लगा। इस क्षेत्र में अन्ना फ्रायड (Anna Freud) तथा बलेन का नाम उल्लेखनीय है। 1945 में नेशनल फाउन्डेशन ऑफ एजुकेशनल रिसर्च की स्थापना से बाल मनोविज्ञान तथा विकास मनोविज्ञान को काफी बल मिला।

हरलॉक (Hurlock) के अनुसार प्रारम्भ में विकास के क्षेत्र में मनोवैज्ञानिक शोध विशिष्ट आयुस्तरी पर ही केन्द्रित थे तथा विकास अध्ययन के प्रति अभिरुचि मात्र स्कूल के बच्चों तक ही सीमित थी। परन्तु बाद में चलकर अध्ययन पूर्वशालीय बच्चों (Pre-school Children) के प्रति की जाने लगी। इसके पश्चात् विकास का अध्ययन गर्भस्थ बच्चे तथा

नवजात शिशु के प्रति भी की जाने लगी। फिर धीरे-धीरे द्वितीय विश्वयुद्ध के पश्चात् अध्ययन का क्षेत्र, बाल्यावस्था, किशोरावस्था, प्रौढावस्था, मध्यावस्था तथा वृद्धावस्था तक हो गया।

1950 में व्यक्तित्व की समस्याओं पर विशेष करके सवेगात्मक तथा सामाजिक विकास पर विशेष बल दिया गया। फ्रायडवाद से प्रेरित होकर मनोवैज्ञानिक डोलाड तथा मिलर (1950) मावटर (1950) तथा हार्डिंग तथा वाल्ड (1953) ने सीखने के सिद्धान्त तथा बाल विकास पर शोध कार्य किया। 1958 में इन्स्टीट्यूट ऑफ चाइल्ड हेल्थ (Institute of Child Health) तथा नेशनल फाउन्डेशन फॉर एजुकेशनल रिसर्च (National Foundation for Education Research) ने लम्बवत विधि से बाल विकास के अध्ययन की ओर अपनी रुचि जागृत की। 1962 में ओहियो में सैमुअल फिल्म रिसर्च इन्स्टीट्यूट (The Samuel Film Research Institute) ने जन्म से प्रौढावस्था तक के व्यक्तियों का परीक्षण तथा अवलोकन का कार्यक्रम जारी रखा। इससे विकासात्मक मनोविज्ञान के शोधार्थ अच्छा मार्ग मिला।

विकास मनोविज्ञान का अध्ययन केवल अमेरिका तक ही सीमित न रहकर बल्कि यूरोपीय देशों रूस तथा एशिया महाद्वीप के देशों में भी फैली। यूरोप में जीन पियाजे (Jene Piaget) तथा रूस में साइमन (Simon) ने विकासात्मक मनोविज्ञान पर पर्याप्त शोधकार्य किया। इसी तरह से आइज़ैक (Eysenk) ने बालकों के चिन्तन और सवेगात्मक विकास पर पर्याप्त अध्ययन किया। इसके बाद सस्कृति के प्रभाव का अध्ययन मागिरिट मीड, कार्नर बोलफेन्सटीन ने किया। इतना ही नहीं विकासात्मक मनोविज्ञान के विकास में वाल्डविन, ब्लेयर, गेसेल, गुडएनफ, गेरीसन, मार्टिन, हरलाक, जरसिल्ड, मेरी, रेण्ड, फोरफे एण्ड क्रूज, थाम्पसन, ज्यूवेक एण्ड सालवर्ग, मेकेडनेश, कोनरड, वेलट, आदि ने अपने अभूतपूर्व शोध कार्य से महत्वपूर्ण योगदान दिया।

भारतवर्ष के अनेक प्रशिक्षण महाविद्यालयों जैसे—बडौदा, केरल, बम्बई, कुरुक्षेत्र/ मनोविज्ञान शाला (ब्यूरो ऑफ साइकोलाजी) इलाहाबाद, तथा सैन्ट्रल इन्स्टीट्यूट ऑफ एजुकेशन, दिल्ली में उस दिशा में महत्वपूर्ण शोधकार्य किये गये। सम्प्रति विकास मनोविज्ञान का क्षेत्र काफी विस्तृत हो गया है। अब यह गर्भावस्था से लेकर परिपक्वास्था तक पहुंचने वाली शैशवावस्था, बाल्यावस्था, किशोरावस्था तथा प्रौढावस्था की क्षमताओं विशेषताओं तथा विभिन्न परिवर्तन क्रमों के साथ-साथ शारीरिक गत्यात्मक, मानसिक, सवेगात्मक, सामाजिक तथा नैतिक, प्रात्यक्षिक, सज्ञानात्मक तथा चारित्रिक विकास का सम्यक् अध्ययन करने लगा है।

सक्षेप में हम यही कह सकते हैं कि वर्तमान सदी में विकासात्मक अध्ययनों के उपागम अधिक से अधिक वैज्ञानिक हो गए हैं। अब बड़े समूह ब्रदशों पर अध्ययन अनिवार्य हो गया है। उससे विश्वसनीय परिणामों की सम्भावना बढ़ गयी है। सम्प्रति प्रायोगिक विधि एव अन्तर सांस्कृतिक अध्ययनों पर अधिक बल दिया जा रहा है। इससे यह लाभ हुआ है कि बालक के विकास के विषय में व्यापक निष्कर्ष प्राप्त हो रहे हैं।

### विकासात्मक मनोविज्ञान का स्वरूप (Nature of Developmental Psychology)

सम्प्रति विकासात्मक मनोविज्ञान, मनोविज्ञान की एक विशिष्ट शाखा के रूप में प्रतिस्थापित हो चुकी है। उसे एक स्वतन्त्र शाखा के रूप में स्वीकार किया जा चुका है। विकासात्मक मनोविज्ञान ही एक ऐसा विज्ञान है जिसके अन्तर्गत मानव विकास के सभी पहलुओं का अध्ययन कर सकते हैं। उस दृष्टिकोण से विकासात्मक मनोविज्ञान का महत्व अन्य

किया। वाल्डविन ने 1921 में एक पुस्तक का प्रकाशन किया। इस पुस्तक में बालकों के शारीरिक विकास के विषय में विस्तृत सामग्री प्रदान की गयी।

वाल्डविन ने विकास वक्र (Development curve) पर बल दिया। यह प्रथम मनोवैज्ञानिक था जिसने प्रथम प्रयास में बालक के शारीरिक परिपक्वीकरण, शारीरिक विकास तथा मानसिक विकास के पारस्परिक सम्बन्धों की खोज की तथा सतत परीक्षणों की शृंखला में बुद्धिलब्धि की अचलता का अध्ययन किया। 1920 एवं 1921 में बालकों की वृद्धि और विकास के विषय में सही-सही सूचनाएँ प्राप्त करने की दिशा में मनोवैज्ञानिकों द्वारा गहन अभिरुचि प्रदर्शित की गयी। 1922 में डियरवार्न ने प्रथम कक्षा के बहुत सारे बालकों के शारीरिक तथा मानसिक योग्यता के विकास पर परीक्षण किये। 1925 में गैसेल (Gesell) ने शिशु तथा बालकों के शारीरिक एवं व्यवहारात्मक विकास पर अध्ययन किया तथा कई शोध प्रबन्ध प्रकाशित किये। 1925 में ही राष्ट्रीय शोध परिषद् (National Research Board) ने बाल विकास पर एक समिति की स्थापना की तथा 1928 में सोसाइटी फार रिसर्च इन चाइल्ड डेवलपमेंट (Society For Research in Child Development) की स्थापना ने विकासात्मक मनोविज्ञान के विकास में अपना बहुमूल्य योगदान दिया। 1932-37 के मध्य बाल स्वास्थ्य तथा बालक के पालन-पोषण एवं रक्षा के सम्बन्ध में अनेक सम्मेलन तथा सगोष्ठियों आयोजित की गयी। टर्मन (Terman) तथा उसके सहयोगियों ने बाल विकास के सम्बन्ध में अपना शोध जारी रखा। इस प्रकार 1920-33 के मध्य वशानुक्रम, पर्यावरण परिपक्वता तथा अधिगम के बीच काफी विरोध चलता रहा।

तत्पश्चात् शकफेलर मेमोरियल तथा जनरल एजुकेशन बोर्ड (General Education Board) से बालकल्याण सस्थाओं के संचालन में आर्थिक मदद प्रदान की गयी। इन सस्थाओं का प्रमुख कार्य बाल विकास पर शोध परक अध्ययन करना था। सर्वप्रथम छोटे बच्चों पर ही शोधकार्य किये गये परन्तु आगे चलकर 1925-32 के मध्य बड़े बच्चों पर भी अध्ययन करने की शुरुआत की गयी। इस दिशा में हारवर्ड, कार्नेल, मिनिसोटा, केलिफोर्निया विश्वविद्यालय आयोवा के बाल कल्याण रिसर्च सेंटर (Child Welfare Research Centre) तथा डेट्रॉयट के मेटिल पामर स्कूल, इत्यादि ने बाल विकास के अध्ययन में काफी अग्रगामी अध्ययन किये तथा विकासात्मक मनोविज्ञान के विकास में अपना अभूतपूर्व योगदान दिया।

1935 में राष्ट्रीय शोध परिषद् के तत्वाधान में बाल विकास सम्बन्धी शोध हेतु एक सस्था की स्थापना की गयी। इस सस्था के द्वारा कई शोध पत्रिकाओं का प्रकाशन शुरू हुआ। इन पत्रिकाओं में प्रमुखतः साइकोनिलिटिकल स्टडी ऑफ दि चाइल्ड (Psychoanalytical Study of the Child), दि रिव्यू ऑफ एजुकेशनल रिसर्च (The Review of Educational Research) तथा चाइल्ड डेवलपमेंट (Child development) हैं। 1941 में हार्वर्ड में डियरवार्न ने सरकारी स्कूल के बच्चों का शारीरिक एवं मानसिक विशेषताओं का मापन किया। तत्पश्चात् बालकों का अध्ययन वैज्ञानिक पद्धति से किया जाने लगा। इस क्षेत्र में अन्ना फ्रायड (Anna Freud) तथा बलेन का नाम उल्लेखनीय है। 1945 में नेशनल फाउन्डेशन ऑफ एजुकेशनल रिसर्च की स्थापना से बाल मनोविज्ञान तथा विकास मनोविज्ञान को काफी बल मिला।

हरलॉक (Hurlock) के अनुसार प्रारम्भ में विकास के क्षेत्र में मनोवैज्ञानिक शोध विशिष्ट आयुस्तरों पर ही केन्द्रित थे तथा विकास अध्ययन के प्रति अभिरुचि मात्र स्कूल के बच्चों तक ही सीमित थी। परन्तु बाद में चलकर अध्ययन पूर्वशालीय बच्चों (Pre school Children) के प्रति की जाने लगी। इसके पश्चात् विकास का अध्ययन गर्भस्थ बच्चे तथा

नवजात शिशु के प्रति भी की जाने लगी। फिर धीरे धीरे द्वितीय विश्वयुद्ध के पश्चात् अध्ययन का क्षेत्र, बाल्यावस्था, किशोरावस्था, प्रौढावस्था, मध्यावस्था तथा वृद्धावस्था तक हो गया।

1950 में व्यक्तित्व की समस्याओं पर विशेष करके सवेगात्मक तथा सामाजिक विकास पर विशेष बल दिया गया। फ्रायडवाद से प्रेरित होकर मनोवैज्ञानिक डोलाई तथा मिलर (1950) मावटर (1950) तथा ह्राइटिंग तथा वाल्ड (1953) ने सीखने के सिद्धान्त तथा बाल विकास पर शोध कार्य किया। 1958 में इन्स्टीट्यूट ऑफ चाइल्ड हेल्थ (Institute of Child Health) तथा नेशनल फाउन्डेशन फार एजुकेशनल रिसर्च (National Foundation for Education Research) ने लम्बवत विधि से बाल विकास के अध्ययन की ओर अपनी रुचि जागृत की। 1962 में ओहियो में सैमुअल फिल्म रिसर्च इन्स्टीट्यूट (The Samuel Film Research Institute) ने जन्म से प्रौढावस्था तक के व्यक्तियों का परीक्षण तथा अवलोकन का कार्यक्रम जारी रखा। इसमें विकासात्मक मनोविज्ञान के शोधार्थ अच्छा मार्ग मिला।

विकास मनोविज्ञान का अध्ययन केवल अमेरिका तक ही सीमित न रहकर बल्कि यूरोपीय देशों रूस तथा एशिया महाद्वीप के देशों में भी फैली। यूरोप में जीन पियाजे (Jene Piaget) तथा रूस में साइमन (Simon) ने विकासात्मक मनोविज्ञान पर पर्याप्त शोधकार्य किया। इसी तरह से आइज़ैक (Eysenk) ने बालकों के चिन्तन और सवेगात्मक विकास पर पर्याप्त अध्ययन किया। इसके बाद सस्कृति के प्रभाव का अध्ययन मारिगट मीड, कार्नर बोलफेन्सटीन ने किया। इतना ही नहीं विकासात्मक मनोविज्ञान के विकास में वाल्डविन, ब्लेयर गेसेल, गुडएनफ, गेरीसन, मार्टिन, हरलाक, जरसिल्ड, मेरी, रेण्ड, फोरफे एण्ड क्रूज, थाम्पसन, ज्यूवेक एण्ड सालवर्ग, मेकेडनेश, कोनरड, वेलट, आदि ने अपने अभूतपूर्व शोध कार्य से महत्वपूर्ण योगदान दिया।

भारतवर्ष के अनेक प्रशिक्षण महाविद्यालयों जैसे—बडौदा, केरल, बम्बई, कुरुक्षेत्र/ मनोविज्ञान शाला (ब्यूरो ऑफ साइकोलाजी) इलाहाबाद, तथा सैन्ट्रल इण्स्टीट्यूट ऑफ एजुकेशन, दिल्ली में उस दिशा में महत्वपूर्ण शोधकार्य किये गये। सम्प्रति विकास मनोविज्ञान का क्षेत्र काफी विस्तृत हो गया है। अब यह गर्भावस्था से लेकर परिपक्वास्था तक पहुँचने वाली शैशवावस्था, बाल्यावस्था, किशोरावस्था तथा प्रौढावस्था की क्षमताओं विशेषताओं तथा विभिन्न परिवर्तन क्रमों के साथ-साथ शारीरिक गत्यात्मक, मानसिक, सवेगात्मक, सामाजिक तथा नैतिक, प्रात्यक्षिक, सञ्ज्ञानात्मक तथा चारित्रिक विकास का सम्यक् अध्ययन करने लगा है।

सक्षेप में हम यही कह सकते हैं कि वर्तमान सदी में विकासात्मक अध्ययनों के उपागम अधिक से अधिक वैज्ञानिक हो गए हैं। अब बड़े समूह ब्रदरों पर अध्ययन अनिवार्य हो गया है। उससे विश्वसनीय परिणामों की सम्भावना बढ़ गयी है। सम्प्रति प्रायोगिक विधि एवं अन्तर सांस्कृतिक अध्ययनों पर अधिक बल दिया जा रहा है। इससे यह लाभ हुआ है कि बालक के विकास के विषय में व्यापक निष्कर्ष प्राप्त हो रहे हैं।

### विकासात्मक मनोविज्ञान का स्वरूप (Nature of Developmental Psychology)

सम्प्रति विकासात्मक मनोविज्ञान, मनोविज्ञान की एक विशिष्ट शाखा के रूप में प्रतिस्थापित हो चुकी है। उसे एक स्वतन्त्र शाखा के रूप में स्वीकार किया जा चुका है। विकासात्मक मनोविज्ञान ही एक ऐसा विज्ञान है जिसके अन्तर्गत मानव विकास के सभी पहलुओं का अध्ययन कर सकते हैं। उस दृष्टिकोण से विकासात्मक मनोविज्ञान का महत्व अन्य

किया। वाल्डविन ने 1921 में एक पुस्तक का प्रकाशन किया। इस पुस्तक में बालकों के शारीरिक विकास के विषय में विस्तृत सामग्री प्रदान की गयी।

वाल्डविन ने विकास वक्र (Development curve) पर बल दिया। यह प्रथम मनोवैज्ञानिक था जिसने प्रथम प्रयास में बालक के शारीरिक परिपक्वीकरण, शारीरिक विकास तथा मानसिक विकास के पारस्परिक सम्बन्धों की खोज की तथा सतत् परीक्षणों की शृंखला में बुद्धिलब्धि की अचलता का अध्ययन किया। 1920 एवं 1921 में बालकों की वृद्धि और विकास के विषय में सही सही सूचनाएँ प्राप्त करने की दिशा में मनोवैज्ञानिकों द्वारा गहन अभिरुचि प्रदर्शित की गयी। 1922 में डियरवार्न ने प्रथम कक्षा के बहुत सारे बालकों के शारीरिक तथा मानसिक योग्यता के विकास पर परीक्षण किये। 1925 में गैसेल (Gesell) ने शिशु तथा बालकों के शारीरिक एवं व्यवहारात्मक विकास पर अध्ययन किया तथा कई शोध प्रबन्ध प्रकाशित किये। 1925 में ही राष्ट्रीय शोध परिषद् (National Research Board) ने बाल विकास पर एक समिति की स्थापना की तथा 1928 में सोसाइटी फॉर रिसर्च इन चाइल्ड डेवलपमेंट (Society For Research in Child Development) की स्थापना ने विकासोत्तम मनोविज्ञान के विकास में अपना बहुमूल्य योगदान दिया। 1932-37 के मध्य बाल स्वास्थ्य तथा बालक के पालन-पोषण एवं रक्षा के सम्बन्ध में अनेक सम्मेलन तथा सगोष्ठियाँ आयोजित की गयीं। टर्मन (Terman) तथा उसके सहयोगियों ने बाल विकास के सम्बन्ध में अपना शोध जारी रखा। इस प्रकार 1920-33 के मध्य वशानुक्रम, पर्यावरण, परिपक्वता तथा अधिगम के बीच काफी विरोध चलता रहा।

तत्पश्चात् शकफेलर मेमोरियल तथा जनरल एजुकेशन बोर्ड (General Education Board) से बालकल्याण सस्थाओं के संचालन में आर्थिक मदद प्रदान की गयी। इन सस्थाओं का प्रमुख कार्य बाल विकास पर शोध परक अध्ययन करना था। सर्वप्रथम छोटे बच्चों पर ही शोधकार्य किये गये परन्तु आगे चलकर 1925-32 के मध्य बड़े बच्चों पर भी अध्ययन करने की शुरुआत की गयी। इस दिशा में हारवर्ड, कार्नेल, मिनिसोटा, केलिफोर्निया विश्वविद्यालय, आयोवा के बाल कल्याण रिसर्च सेंटर (Child Welfare Research Centre) तथा डेट्रायट के मेटिल पामर स्कूल, इत्यादि ने बाल विकास के अध्ययन में काफी अग्रगामी अध्ययन किये तथा विकासोत्तम मनोविज्ञान के विकास में अपना अभूतपूर्व योगदान दिया।

1935 में राष्ट्रीय शोध परिषद् के तत्वाधान में बाल विकास सम्बन्धी शोध हेतु एक सस्था की स्थापना की गयी। इस सस्था के द्वारा कई शोध पत्रिकाओं का प्रकाशन शुरू हुआ। इन पत्रिकाओं में प्रमुखतः साइकोनिलिटिकल स्टडी ऑफ दि चाइल्ड (Psychoanalytical Study of the Child), दि रिव्यू ऑफ एजुकेशनल रिसर्च (The Review of Educational Research) तथा चाइल्ड डेवलपमेंट (Child development) हैं। 1941 में हार्वर्ड में डियरवार्न ने सरकारी स्कूल के बच्चों का शारीरिक एवं मानसिक विशेषताओं का मापन किया। तत्पश्चात् बालकों का अध्ययन वैज्ञानिक पद्धति से किया जाने लगा। इस क्षेत्र में अन्ना फ्रायड (Anna Freud) तथा बलेन का नाम उल्लेखनीय है। 1945 में नेशनल फाउन्डेशन ऑफ एजुकेशनल रिसर्च की स्थापना से बाल मनोविज्ञान तथा विकास मनोविज्ञान को काफी बल मिला।

हरलॉक (Hurlock) के अनुसार प्रारम्भ में विकास के क्षेत्र में मनोवैज्ञानिक शोध विशिष्ट आयुस्तरों पर ही केन्द्रित थे तथा विकास अध्ययन के प्रति अभिरुचि मात्र स्कूल के बच्चों तक ही सीमित थी। परन्तु बाद में चलकर अध्ययन पूर्वशालीय बच्चों (Pre-school Children) के प्रति की जाने लगी। इसके पश्चात् विकास का अध्ययन गर्भवस्था बच्चे तथा

नवजात शिशु के प्रति भी की जाने लगी। फिर धीरे धीरे द्वितीय विश्वयुद्ध के पश्चात् अध्ययन का क्षेत्र, बाल्यावस्था, किशोरावस्था, प्रौढावस्था, मध्यावस्था तथा वृद्धावस्था तक हो गया।

1950 में व्यक्तित्व की समस्याओं पर विशेष करके सवेगात्मक तथा सामाजिक विकास पर विशेष बल दिया गया। फ्रायडवाद से प्रेरित होकर मनोवैज्ञानिक डोलार्ड तथा मिलर (1950) मावटर (1950) तथा ह्वार्टिंग तथा वाल्ड (1953) ने सीखने के सिद्धान्त तथा बाल विकास पर शोध कार्य किया। 1958 में इन्स्टीट्यूट ऑफ चाइल्ड हेल्थ (Institute of Child Health) तथा नेशनल फाउन्डेशन फार एजुकेशनल रिसर्च (National Foundation for Education Research) ने लम्बवत विधि से बाल विकास के अध्ययन की ओर अपनी रुचि जागृत की। 1962 में ओहियो में सैमुअल फिल्म रिसर्च इन्स्टीट्यूट (The Samuel Film Research Institute) ने जन्म से प्रौढावस्था तक के व्यक्तियों का परीक्षण तथा अवलोकन का कार्यक्रम जारी रखा। इसमें विकासात्मक मनोविज्ञान के शोधार्थ अच्छा मार्ग मिला।

विकास मनोविज्ञान का अध्ययन केवल अमेरिका तक ही सीमित न रहकर बल्कि यूरोपीय देशों रूस तथा एशिया महाद्वीप के देशों में भी फैली। यूरोप में जीन पियाजे (Jene Piaget) तथा रूस में साइमन (Simon) ने विकासात्मक मनोविज्ञान पर पर्याप्त शोधकार्य किया। इसी तरह से आइज़ेक (Eysenk) ने बालकों के चिन्तन और सवेगात्मक विकास पर पर्याप्त अध्ययन किया। इसके बाद सस्कृति के प्रभाव का अध्ययन मागैरिट मीड, कार्नर बोलफेन्स्टीन ने किया। इतना ही नहीं विकासात्मक मनोविज्ञान के विकास में वाल्डविन, ब्लेयर, गेसेल, गुडएनफ, गेरीसन, मार्टिन, हरलाक, जरसिल्ड, मेरी, रेण्ड, फोरफे एण्ड क्रूज, थाम्पसन, ज्यूवेक एण्ड सालवर्ग, मेकेडनेश, कोनरड, वेलेट, आदि ने अपने अभूतपूर्व शोध कार्य से महत्वपूर्ण योगदान दिया।

भारतवर्ष के अनेक प्रशिक्षण महाविद्यालयों जैसे—बडौदा, केरल, बम्बई, कुरुक्षेत्र/ मनोविज्ञान शाला (ब्यूरो ऑफ साइकोलाजी) इलाहाबाद, तथा सैन्ट्रल इन्स्टीट्यूट ऑफ एजुकेशन, दिल्ली में उस दिशा में महत्वपूर्ण शोधकार्य किये गये। सम्प्रति विकास मनोविज्ञान का क्षेत्र काफी विस्तृत हो गया है। अब यह गर्भावस्था से लेकर परिपक्वास्था तक पहुँचने वाली शैशवावस्था, बाल्यावस्था, किशोरावस्था तथा प्रौढावस्था की क्षमताओं विशेषताओं तथा विभिन्न परिवर्तन क्रमों के साथ-साथ शारीरिक गत्यात्मक, मानसिक, सवेगात्मक, सामाजिक तथा नैतिक, प्रात्यक्षिक, सञ्ज्ञानात्मक तथा चारित्रिक विकास का सम्यक् अध्ययन करने लगा है।

सक्षेप में हम यही कह सकते हैं कि वर्तमान सदी में विकासात्मक अध्ययनों के उपागम अधिक से अधिक वैज्ञानिक हो गए हैं। अब बड़े समूह ब्रदशों पर अध्ययन अनिवार्य हो गया है। उससे विश्वसनीय परिणामों की सम्भावना बढ़ गयी है। सम्प्रति प्रायोगिक विधि एव अन्तर सांस्कृतिक अध्ययनों पर अधिक बल दिया जा रहा है। इससे यह लाभ हुआ है कि बालक के विकास के विषय में व्यापक निष्कर्ष प्राप्त हो रहे हैं।

### विकासात्मक मनोविज्ञान का स्वरूप (Nature of Developmental Psychology)

सम्प्रति विकासात्मक मनोविज्ञान, मनोविज्ञान की एक विशिष्ट शाखा के रूप में प्रतिस्थापित हो चुकी है। उसे एक स्वतन्त्र शाखा के रूप में स्वीकार किया जा चुका है। विकासात्मक मनोविज्ञान ही एक ऐसा विज्ञान है जिसके अन्तर्गत मानव विकास के सभी पहलुओं का अध्ययन कर सकते हैं। उस दृष्टिकोण से विकासात्मक मनोविज्ञान का महत्व अन्य

#### 4 । विषय परिचय

विज्ञानों की तुलना में बढ़ गया है। विकासात्मक मनोविज्ञान ही एक ऐसा विज्ञान है जिसमें गर्भाधान से लेकर मृत्युपर्यन्त होने वाले विकास, वृद्धि एवं परिवर्तनों का अध्ययन करते हैं। उसी कारण उसे विशिष्ट रूप में स्वतन्त्र विज्ञान के रूप में मान्यता मिल चुकी है। सम्प्रति विकासात्मक मनोविज्ञान इस दशा में है कि उसमें विभिन्न समस्याओं पर स्वतन्त्र एवं ठोस रूप में कार्य किये जा रहे हैं। सम्प्रति विकासात्मक मनोविज्ञान के शोधकार्यों की स्थिति काफी मजबूत हो गयी है। (Aschenbach, 1978, Binger 1983, Smart & Smart 1982, Hurlock 1975, Kulhen and Thompson 1952, Stott 1974)

इस प्रकार यह स्पष्ट हो चुका है कि विकासात्मक मनोविज्ञान के अन्तर्गत विकासात्मक प्रक्रियाओं का अध्ययन गर्भाधान से लेकर मृत्युपर्यन्त किया जाता है। हरलाक (Hurlock 1975) ने विकासात्मक मनोविज्ञान को निम्नलिखित रूप में परिभाषित करने का प्रयास किया है।

विकासात्मक मनोविज्ञान, मनोविज्ञान की वह शाखा है जो मानव प्राणियों के गर्भाधान से लेकर मृत्यु तक विकास का सम्यक् अध्ययन करती है।

Developmental Psychology is the branch of Psychology that studies the development of the human beings from conception to death

स्टॉट (Stott 1974) ने भी विकासात्मक मनोविज्ञान को परिभाषित करते हुए निम्नलिखित दृष्टिकोण प्रस्तुत किया है।

“मानव के सम्पूर्ण जीवन अवधि में उत्पन्न होने वाली क्रियाओं में एवं इन क्रियाओं में होने वाले विकासात्मक परिवर्तनों की रूपरेखा तैयार करने में ही आधुनिक विकासात्मक मनोवैज्ञानिकों की अधिक रुचि है।”

Today developmental Psychologists are more interested in origin of human functioning and in searching developmental changes in these functions through the whole life span

हरलाक (Hurlock 1968) ने एक स्थान पर विकासात्मक मनोविज्ञान के दृष्टिकोण को इस प्रकार से प्रस्तुत किया है।

“विकासात्मक मनोवैज्ञानिक की रुचि यह पता लगाने की होती है कि एक विकासात्मक अवस्था के पूर्व एवं उसके बाद क्या होता है या सभवतः हो सकता है। वह एक काल में होने वाले विकास के स्वरूप को दूसरे काल के सम्बन्ध में ज्ञात करना चाहता है। कोई भी व्यक्ति जब इस दृष्टिकोण से व्यवहार का अध्ययन करता है वह विकासात्मक मनोवैज्ञानिक हो सकता है।”

“The developmental Psychologists’ interest in the behaviour of an individual organism at any given time is in terms of what has preceded and what follows or is likely to follow this particular level of development. He seeks to discover the trend of development at one stage in relation to other stages. Any person who studies behaviour in such a manner as to disclose its developmental aspects may be regarded as a genetic or developmental Psychologist”



इन परिभाषाओं से यह स्पष्ट हो रहा है कि विकासात्मक मनोविज्ञान में सम्पूर्ण जीवन अवधि में क्या क्या विकासात्मक परिवर्तन होते हैं उसका सम्यक् अध्ययन किया जाता है। किसी निश्चित अवस्था में विकास कैसा हो रहा है उसके पूर्व कैसा विकास था तथा भविष्य में विकास की क्या दिशा होगी इन सभी पहलुओं का अध्ययन करती है। विकास एक अत्यधिक नवीन सम्प्रत्यय है। अतः हम सक्षेप में यह कह सकते हैं कि विकासात्मक मनोविज्ञान के अन्तर्गत हम सम्पूर्ण जीवन के प्रत्येक अवस्था में निश्चित विकास क्रम का अध्ययन करते हैं। साथ ही साथ प्रत्येक अवस्था में विभिन्न तरह के विकास का भी अध्ययन करते हैं जैसे— सामाजिक विकास, मानसिक विकास, सावेगिक विकास, चारित्रिक विकास, सज्ञानात्मक विकास, प्रात्याक्षिक विकास तथा नैतिक विकास। विकासात्मक मनोविज्ञान के अन्तर्गत विकास की गति का भी अध्ययन करते हैं। जैसा कि विदित है कि जीवन के पूर्वार्द्ध में विकास की गति तीव्र होती है और ह्रास की गति कम होती है। जीवन के उत्तरार्द्ध में विकास की गति धीमी तथा ह्रास की गति तीव्र होती है। अतः हम यह कह सकते हैं कि विकासात्मक मनोविज्ञान अब एक स्वतन्त्र शाखा के रूप में स्थापित हो चुका है तथा यही एक ऐसी शाखा है जो व्यक्ति के विकास अनुक्रमों की सम्यक् जानकारी देता है।

कभी-कभी भ्रामक स्थिति पैदा हो जाती है जब बाल मनोविज्ञान एव विकासात्मक मनोविज्ञान को लोग एक ही समझ बैठते हैं। यहाँ पर यह अन्तर स्पष्ट करना उचित होगा। हरलाक (Hurlock 1954) के अनुसार बाल मनोविज्ञान में गर्भाधान से लेकर परिपक्वावस्था तक के ही विकासों एव परिवर्तनों का अध्ययन किया जाता है। जबकि विकासात्मक मनोविज्ञान मनोविज्ञान में गर्भाधान से लेकर मृत्युपर्यन्त विकासात्मक परिवर्तनों तथा ह्रासात्मक परिवर्तन का अध्ययन होता है। इस प्रकार हम यह देख रहे हैं कि विकासात्मक मनोविज्ञान का क्षेत्र एव कार्य सीमा बाल मनोविज्ञान की तुलना में काफी विस्तृत हो गया है। विकासात्मक मनोविज्ञान के स्वरूप को हम कुछ उसकी प्रमुख विशेषताओं का विश्लेषण करके प्रस्तुत कर सकते हैं। इसकी प्रमुख विशेषताएँ निम्नवत् हैं।

(1) विकासात्मक मनोविज्ञान एक स्वतन्त्र विज्ञान के रूप में—एक विषय को विज्ञान का स्वरूप प्राप्त करने में जो विशेषताएँ होनी चाहिए वह सभी विशेषताएँ विकासात्मक मनोविज्ञान में परिलक्षित होती हैं। विकासात्मक मनोविज्ञान के अन्तर्गत हम प्राणियों के व्यवहार का अध्ययन गर्भाधान से लेकर मृत्युपर्यन्त करते हैं। इसके साथ ही साथ हम विकास की गति, विकास की दिशा एव अनुक्रम तथा विकासात्मक परिवर्तन का अध्ययन विकासात्मक मनोविज्ञान के अन्तर्गत करते हैं। विकासात्मक मनोविज्ञान के अन्तर्गत मनोवैज्ञानिक विकासात्मक ह्रास का भी अध्ययन करता है। इसके अन्तर्गत प्राचीन व्यवहारों का समापन तथा नये व्यवहारों का उद्भव होता है। जैसा कि सर्वविदित है कि मानव का प्रत्येक अवस्था में व्यवहार उस अवस्था के अनुरूप होता है। सक्षेप में कह सकते हैं कि जन्म के समय से लेकर मृत्युपर्यन्त प्राणी के व्यवहार में परिवर्तन एव परिमार्जन स्वाभाविक है। विकासात्मक मनोविज्ञान इस परिवर्तन एव परिमार्जन का सम्यक अध्ययन व्यवहार के सदर्भ में करता है।

(2) विकासात्मक मनोविज्ञान के अध्ययन में वैज्ञानिक विधियों का उपयोग (Use of Scientific Methods in Studying Developmental Psychology)—विकासात्मक मनोविज्ञान की प्रमुख विधियाँ वैज्ञानिक हैं इसलिए भी उसे एक स्वतन्त्र विज्ञान की शाखा के रूप में मान्यता प्राप्त हो चुकी है। प्रमुखतः जिन प्रामाणिक विधियों का उपयोग व्यवहार के अध्ययन में किया जाता है वे हैं, चरित्र लेखन विधि, आत्मचरित्र लेखन विधि, अवलोकन विधि, प्रश्नावली विधि, प्रयोगात्मक विधि, मनोमिति विधियाँ इत्यादि। सर्वप्रथम विकसित विधि आत्मचरित्र लेखन एव चरित्र लेखन विधि है—इस विधि में बच्चों के विकासात्मक पहलुओं

का सम्यक् अध्ययन किया जाता है। प्रेक्षण एव प्रश्नावली विधियों द्वारा भी बालक के विकासात्मक परिवर्तन तथा ह्रास का अध्ययन किया जाता है। बालक के अन्तर्गत किस प्रकार का क्यों तथा कैसे परिवर्तन हो रहे हैं इन सभी विषयों का पूरी तरह से अध्ययन करता है। विभिन्न जीवन अवस्थाओं में क्या-क्या विकासात्मक दशा में समस्याएँ दिखायी दे रही है उनकी एक सूची तैयार की जाती है तथा उन समस्याओं का निराकरण करके बालक के विकास को सुदृढ़ बनाने का प्रयास किया जाता है। विकासात्मक मनोविज्ञान प्रयोगात्मक विधि का भी उपयोग करती है। इस विधि के अन्तर्गत, स्वतन्त्र एव परतन्त्र चर या कारण एव प्रभाव (Cause and Effect) के मध्य सह सम्बन्ध ज्ञात करने का प्रयास किया जाता है। विकासात्मक मनोविज्ञान के अन्तर्गत हम इन विधियों की सहायता से व्यक्ति के विकासात्मक परिवर्तन हो रहे हैं और परिस्थितियाँ किस तरह से विकास की गति पर अपना प्रभाव डालती हैं इसका भी अध्ययन करते हैं।

इन प्रामाणिक विधियों की मदद से हम विकासात्मक परिवर्तन, विकास के क्रम, विकास की दिशा एव विकासात्मक ह्रास के लिए भविष्यवाणी भी कर सकते हैं। जैसा कि मालूम है कि विकास की प्रत्येक अवस्था की अपनी मौलिक विशेषताएँ होती है। इन मौलिक विशेषताओं का उद्भव किस तरह हो रहा है इसका भी अध्ययन हम इन विधियों की मदद से कर सकते हैं। इन विधियों की मदद से वर्तमान एव अतीत की अवस्थाओं को निरन्तरता के सातत्यक पर आसानी से समझा जा सकता है।

(3) विकासात्मक मनोविज्ञान के विशिष्ट उपागम (Specific Approaches of Developmental Psychology)—विकासात्मक मनोविज्ञान का तीसरा आयाम उसके अध्ययन के विशिष्ट उपागम है जो इसे विकास की श्रेणी में मान्यता प्रदान करने में सहायक है। सम्प्रति विकासात्मक मनोविज्ञान के दो प्रमुख उपागम हैं। प्रथम उपागम प्रतिनिध्यात्मक के नाम से जाना जाता है तथा दूसरा उपागम अनुदैर्घ्य के नाम से जाना जाता है। जब एक व्यक्ति या एक समूह को लेकर उसका दीर्घकालीन अध्ययन प्रेक्षण के माध्यम से किया जाता है तो उसे प्रतिनिध्यात्मक या दीर्घकालिक उपागम कहते हैं। उदाहरणार्थ यदि किसी बालक के विकास की प्रक्रिया का अध्ययन पूरी अवधि के विभिन्न आयु स्तरों पर करते हैं तो इसके लिए आयु को कई स्तरों में बाँट लेते हैं—जैसे प्रथम वर्ष, द्वितीय वर्ष एव इसी क्रम में आगे भी अध्ययन किया जायेगा। इस तरह से यह अध्ययन किया जा सकता है कि विभिन्न आयु स्तरों पर बालक की ऊँचाई वजन एव भाषा तथा बुद्धि में किस तरह से विकास हो रहा है। इस प्रकार से इस उपागम द्वारा किया जाने वाला अध्ययन विकास निरन्तरता का विश्लेषणात्मक रूप प्रस्तुत करता है। यह एक ऐसा उपागम है जो विकासात्मक प्रक्रिया की पूरी तस्वीर (Complete Picture) अध्ययनकर्ता के सामने प्रस्तुत करता है। इस उपागम द्वारा प्राप्त होने वाले परिणाम विश्वसनीय एव वैध होते हैं। (Bayley, 1963, Carlson, 1965, Moolusky 1959, Tilker 1975) और प्रतिनिध्यात्मक परिणाम के रूप में इन्हें स्वीकार किया जाता है।

दूसरा उपागम जो अनुदैर्घ्य उपागम या समकालिक उपागम के नाम से जानी जाती है, इस उपागम से अध्ययनकर्ता अध्ययन करते समय विभिन्न आयुस्तरों के तुलनात्मक समूह (Matched group) चुन लेता है तथा उनके विकासात्मक प्रतिमानों का अध्ययन करता है। इस उपागम से अध्ययन करते समय कई प्रकार की मुश्किलों का सामना करना पड़ता है। उदाहरणार्थ—विभिन्न आयु स्तरों के समूहों का मिलना सबसे कठिन समस्या है। केली (Kelley 1955) के अनुसार, इस विधि द्वारा प्राप्त परिणाम के आधार पर विश्वसनीय निर्णय

देना मुश्किल होता है। Hurlock (1974, 1975) Stott (1974), Hethrington and Parke (1975), Tilker (1975) आदि ने इस विधि में अनेक दोषों का उल्लेख किया है। इन दोषों की चर्चा विधियाँ एव उपागमों के अध्याय में की जायेगी।

## विकासात्मक मनोविज्ञान का क्षेत्र

### (Scope of Developmental Psychology)

एक स्वतन्त्र शाखा के रूप में विकासात्मक मनोविज्ञान का क्षेत्र काफी विस्तृत हो चुका है। विषय सामग्री, उपागम एव विधियों के दृष्टिकोण से भी इसका क्षेत्र व्यापक है। जैसा कि सर्वविदित है कि विकासात्मक मनोविज्ञान में मानव में गर्भाधान से मृत्यु होने वाले विकासात्मक परिवर्तनों विकास की दिशा एव विकास की गति का अध्ययन किया जाता है।

विकास एक निरन्तर चलने वाली प्रक्रिया है जो गर्भाधान से मृत्युपर्यन्त तक चलती रहती है। विभिन्न अवस्थाओं में विकास की गति विभिन्न तरह की होती है। विकासात्मक परिवर्तन एव हास के कई कारण हो सकते हैं इन पर अनेक कारकों का प्रभाव पड़ता है। इन सभी पक्षों का सम्यक् अध्ययन विकासात्मक मनोविज्ञान की विषय-वस्तु है। इनी पक्षों से विकासात्मक मनोविज्ञान के क्षेत्र का निर्माण निर्धारित होता है। इन सभी पक्षों के आधार पर विकासात्मक मनोविज्ञान के निम्नलिखित क्षेत्र हो सकते हैं जिनका अध्ययन आवश्यक है। हरलाक (1975) ने निम्नलिखित क्षेत्रों का विकासात्मक मनोविज्ञान की दिशा में सार्थक बताया है।

### (1) विकास की अवस्थाओं तथा विशेषताओं का अध्ययन

#### (Study of Developmental stages and Its Characteristics)

विकास एक नियमित एव निरन्तर प्रक्रिया है इसलिए विकास एक लम्बी अवधि तक चलने वाली प्रक्रिया है। ऐसा कदापि नहीं कि विकास कुछ ही वर्षों में पूरी हो जाती है बल्कि विकास गर्भाधान से लेकर मृत्युपर्यन्त चलने वाली प्रक्रिया है। इसलिए विकास को गर्भाधान से लेकर मृत्युपर्यन्त कई अवस्थाओं से गुजरना पड़ता है। इन अवस्थाओं की अपनी खास मौलिक विशेषताएँ होती हैं। इनका अध्ययन करना विकासात्मक मनोविज्ञान का प्रथम एव मौलिक दायित्व है। प्रत्येक अवस्थाओं में विभिन्न प्रकार के शारीरिक, मानसिक, नैतिक, सामाजिक एव सावेगिक विकास देखे जा सकते हैं। इनका विकास किस तरह से परिलक्षित हो रहा है इसका अध्ययन करना विकासात्मक मनोविज्ञान का विषय है। विकास की सम्पूर्ण प्रक्रिया का अध्ययन करने के लिए सुविधानुसार निम्नलिखित अवस्थाओं जैसे—गर्भावस्था, शैशवावस्था, बचपनावस्था, पूर्व बाल्यावस्था, उत्तर बाल्यावस्था, पूर्व किशोरावस्था, किशोरावस्था पूर्व प्रौढावस्था, मध्यावस्था एव वृद्धावस्था में विभक्त करना श्रेयस्कर होगा। इन उपर्युक्त अवस्थाओं में मानव के अन्तर्गत विभिन्न प्रकार की विशेषताएँ देखी जाती हैं। इसमें प्रायः ऐसा देखा जाता है कि जब एक अवस्था से दूसरी अवस्था में बालक प्रवेश करता है तो पहली अवस्थाओं की विशेषताओं का लोप हो जाता है तथा दूसरी अवस्थाओं की विशेषताओं का उद्भव होता है। नवीन अवस्था में शारीरिक, मानसिक, नैतिक, सामाजिक तथा अन्य लक्षणों का उद्भव होता है जो समायोजन की दृष्टि से महत्वपूर्ण समझे जाते हैं।

### (2) विभिन्न परिवर्तनों का अध्ययन

#### (Study of Different Changes)

विकासात्मक मनोविज्ञान के अन्तर्गत व्यक्ति में होने वाले विभिन्न प्रकार के परिवर्तनों का अध्ययन सम्यक् रूप से किया जाता है। प्रत्येक अवस्था में विभिन्न प्रकार के विकासात्मक परिवर्तन देखे जा सकते हैं। जैसे—यह देखता है कि बच्चे के अन्दर, उठने, बैठने, बोलने,

दौड़ने, खेलने दौत निकलने आदि का क्या समय होगा। इन सभी का अध्ययन करना प्रायः आवश्यक हो जाता है। विकासात्मक परिवर्तनों की प्रक्रिया एक अवधि में ही पूरी नहीं हो पाती है बल्कि यह एक निरन्तर अविरल प्रक्रिया है जो जीवनपर्यन्त चलती रहती है। यह प्रक्रिया गर्भाधान से आरम्भ होती है तथा वृद्धावस्था तक चलती रहती है। इन अवस्थाओं में विशेषरूपेण शारीरिक सामाजिक नैतिक मानसिक बौद्धिक परिवर्तन देखे जा सकते हैं। इन परिवर्तनों का क्या कारण है। इसका भी अध्ययन विकासात्मक मनोविज्ञान के अन्तर्गत किया जाता है। इन अवस्थाओं में विभिन्न परिवर्तनों के साथ-साथ विभिन्न विशेषताओं का उद्भव भी होता है जिससे समायोजन की समस्या बढ़ जाती है। **उदाहरणार्थ**—शैशवावस्था ने नवीन पर्यावरण के साथ समायोजन प्रमुख विशेषता है। यह समायोजन प्रायः जन्म से द्वितीय सप्ताह की अवधि तक का होता है। बचपनावस्था में एक दूसरी विशेषता जन्म लेती है जिसे आश्रितता (Dependency) कहते हैं। किशोरावस्था में विपरीत लिंगों के प्रति आकर्षण (Attraction towards opposite sexes) की विशेषता जन्म लेती है तथा वृद्धावस्था में समायोजन की समस्या एकाकीपन की समस्या तथा शारीरिक ह्रास की समस्या प्रमुखतः होती हैं। इन सभी समस्याओं का कारण क्या होता है इसका अध्ययन करना विकासात्मक मनोविज्ञान का विषय क्षेत्र है।

### (3) परिवर्तनों का व्यवहार पर प्रभाव का अध्ययन

#### (Study of effect of changes on Behaviour)

विकास की अवस्थाओं के अन्तर्गत जो परिवर्तन परिलक्षित होते हैं उनका प्रभाव प्राणी के व्यवहार पर स्पष्ट प्रदर्शित होता है। विकास की अवधि में प्रमुखतः इस तरह के परिवर्तन देखे जा सकते हैं वे इस प्रकार से हैं—(1) आकार में परिवर्तन (Changes in size), (2) अनुपात में परिवर्तन (changes in Proportion), (3) प्राचीन आकृतियों का लोप (Disappearance of old features) और (4) नयी आकृतियों का उद्भव (Appearance of New features), विकास अवधि के दरम्यान शारीरिक एवं मानसिक परिवर्तन भी परिलक्षित होते हैं। शारीरिक परिवर्तनों का प्रेक्षण सम्भव है। परन्तु मानसिक परिवर्तनों का प्रेक्षण प्रत्यक्षतः सम्भव नहीं है। इनका पता केवल मनोवैज्ञानिक परीक्षणों के माध्यम से ही लगाया जा सकता है। इन परिवर्तनों के कारण व्यक्ति का व्यवहार जटिल हो जाता है जिसका अध्ययन करना विकासात्मक मनोविज्ञान की विषयवस्तु है।

### (4) परिवर्तन के विषय में भविष्यवाणी करना

#### (Prediction of Changes)

सम्प्रति विकासात्मक मनोविज्ञान का उद्देश्य परिवर्तन के विषय में भविष्यवाणी करना भी हो गया है। आज विकासात्मक मनोविज्ञान का क्षेत्र इतना व्यापक हो गया है कि वह व्यवहार में होने वाले परिवर्तनों की भविष्यवाणी कर सकता है। आज हम प्रत्येक अवस्था में होने वाले परिवर्तनों का एक मानक तैयार कर लेते हैं और इन मानकों के आधार पर यह भविष्यवाणी की जा सकती है कि विकास की अमुक अवस्था में किस प्रकार के परिवर्तन देखे जा सकते हैं। इन मानकों की सहायता से विकासात्मक परिवर्तनों, विकास की दिशा एवं विकास के दौरान विकसित होने वाली विशेषताओं की भविष्यवाणी आसानी से की जा सकती है। इस प्रकार यह स्पष्ट किया जा सकता है कि प्रामाणिक तथ्यों एवं निष्कर्षों के आधार पर विकास की विभिन्न अवस्थाओं में होने वाले परिवर्तनों की भविष्यवाणी संभव है।



## विकास का अर्थ एवं नियम (Meaning and Laws of Development)

पिछले अध्याय में यह स्पष्ट किया जा चुका है कि मानव विकास की प्रक्रियाओं का अध्ययन करना ही विकासात्मक मनोविज्ञान की विषयवस्तु तथा उद्देश्य है। हरलाक द्वारा प्रस्तुत विकासात्मक मनोविज्ञान की परिभाषा में यह परिलक्षित होता है कि विकासात्मक मनोवैज्ञानिक की अभिरुचि मात्र यह ज्ञात करने की होती है कि एक निश्चित विकास अवस्था के पहले तथा बाद में क्या होता है ? या संभवतः क्या हो सकता है ? इससे विकासात्मक मनोविज्ञान का उद्देश्य स्पष्ट है। अतः प्रस्तुत अध्याय में हम विकास के स्वरूप एवं विकास के नियम पर प्रकाश डालेंगे।

### विकास का अर्थ

#### (Meaning of Development)

इंग्लिश एवं इंग्लिश (English and English) के मतानुसार विकास शरीर-व्यवस्था में एक लम्बे समय से होने वाले सतत परिवर्तन का एक अनुक्रम है। विशेषतया ऐसे परिवर्तन प्राणी में उसके जन्म से लेकर मृत्युपर्यन्त तक होते रहते हैं।

पाल एच मुसेन (Paul H. Mussen 1963) का कथन है कि विकास एक निरन्तर होने वाली प्रक्रिया है जो गर्भावस्था से प्रारम्भ होकर परिपक्वतावस्था तक जारी रहती है।

गार्डन (Gardner 1962) का कथन है कि विकास एक ऐसी प्रक्रिया है जो व्यक्ति के अन्दर जन्म से लेकर उस समय तक जारी रहती है जब तक वह पूर्ण विकास को नहीं प्राप्त होता है।

हरलाक (Hurlock 1968) के अनुसार विकास प्रगतिशील परिवर्तनों का एक नियमित, क्रमिक तथा सुसम्बद्ध क्रम है जो कि परिपक्वता की प्राप्ति की ओर निर्देशित रहता है।

गेसेल (Gesell) के अनुसार विकास एक प्रकार का परिवर्तन है जिसके द्वारा बच्चों में नई विशेषताओं तथा क्षमताओं का प्रादुर्भाव होता है।

पीकून्स एवं अलब्रेच के अनुसार विकास एक प्रक्रिया है जिसके द्वारा बच्चे या व्यक्ति की क्षमताओं का प्रादुर्भाव होता है उसमें नई योग्यताओं में, नये कौशल, गुणों और क्षमताओं का समावेश होता है। साथ ही उसमें मानव प्राणी की विवृद्धि, ऊँचे दर्जे की विभिन्नता, जटिलता, कुशलता, उसकी शिराओं तथा सरचनात्मक संस्थाओं का अपचय परिपक्वीकरण तथा उसके कार्यात्मक एवं अनुकूलनात्मक योग्यता के अपक्षय अन्तर्निहित रहता है।

एण्डरसन (Anderson 1950) के अनुसार, "विकास शब्द से मतलब ऐसे प्रगामी परिवर्तनों की शृंखला से है जो परिपक्वता एवं अनुभव के कारण क्रमबद्ध एवं प्रागुक्तियोग्य प्रतिमान के रूप में उत्पन्न होता है।"

“The term development means a progressive series of changes that occur in an orderly, predictable pattern as a result of Maturation and experience

Hurlock (1975) के अनुसार विकास के दरम्यान दो परस्पर विरोधी प्रक्रियाएँ दिखायी पडती हैं।

(1) वृद्धि या विकास (Growth or Evolution)

(2) अपक्षय या हास (Arophy or Involution)

ये दोनों प्रक्रियाएँ गर्भाधान से लेकर मृत्युपर्यन्त परिलक्षित होती रहती हैं। प्रारम्भिक वर्षों में वृद्धि की गति तीव्र तथा अपक्षय एव हास की गति मन्द रहती है। परन्तु उत्तरावस्था में विकास की गति मन्द एव अपक्षय की गति तीव्र हो जाती है। परिपक्वता एव अनुभव के परिणामस्वरूप परिवर्तन होते रहते हैं।

पियाजे (Piaget 1970) का मत भी इसी प्रकार का है कि विकास परिपक्वता एव अनुभव का ही प्रकार्य है तथा इन्ही के कारण परिवर्तन होते हैं। इस प्रकार हम यह कह सकते हैं कि विकास की अवधि में वृद्धि एव अपक्षय की प्रक्रियाएँ साथ-साथ चलती रहती हैं।

व्यक्ति में होने वाले परिवर्तन प्रगामी होते हैं। Hurlock (1950) के अनुसार परिपक्वता के लक्ष्य के प्रति क्रमबद्ध ससक्त परिवर्तनों की प्रगामी शृंखला ही विकास है। प्रगामी शब्द से स्पष्ट है कि होने वाले परिवर्तन दिशोन्मुख एव अग्रगामी होते हैं न कि पृष्ठगामी होते हैं। क्रमबद्ध एव ससक्त से तात्पर्य है कि विकास अनुक्रम की प्रत्येक अवस्था एव उसकी अवस्था में निश्चित सम्बन्ध होता है।

“Development refers to the progressive of changes of an orderly, coherent type toward the goal of Maturity The term “Progressive” signifies that the changes are directional, leading forward rather than backward The term “orderly” and “coherent” suggest that development is not a haphazard, casual type but rather that there is a definite relationship between each stage and the next in the developmental sequence ”

हरलाक द्वारा प्रस्तुत किया गया उद्धरण विकास के स्वरूप को पूर्णतया स्पष्ट कर रहा है। यह भी पूर्णतया निश्चित है कि विकास पर पर्यावरण का भी प्रभाव पडता है। अगर हम यह कहें कि विकास की गति कभी भी अवरूद्ध नहीं होती है बल्कि यह एक सतत प्रक्रिया है जो गर्भाधान से लेकर मृत्युपर्यन्त चलती रहती है। प्रारम्भिक वर्षों में विकास की गति तीव्रता तथा बाद के वर्षों में विकास की तीव्र मन्द हो जाती है। अब हम विकास की अवस्थाओं का वर्णन करेंगे जिसमें बालक का विकास निहित होता है।

### विकास की अवस्थाएँ

यह निर्विवाद एव अक्षरशः सत्य है कि मानव का विकास जन्म से लेकर मृत्यु कई अवस्थाओं के अन्तर्गत होता है। विभिन्न योग्यताओं, विशेषताओं एव कौशल का विकास शनै-शनै होता है। विकास की प्रत्येक अवस्था के अपने-अपने लक्षण तथा विशेषताएँ होती हैं। ये विशेषताएँ एक अवस्था को दूसरी अवस्था से विलग करती हैं। विकास के दौरान जहाँ एक तरफ नवीन परिवर्तन परिलक्षित होते हैं वही दूसरी तरफ कुछ पुराने लक्षणों एव विशेषताओं का लोप भी होता है। (Zubec and sollberg, 1950, Hurlock 1975, Tilker 1975)

इन अवस्थाओं का वर्गीकरण विषय की स्पष्टता के लिए आवश्यक है। निम्न चित्र से विकास की अवस्थाओं को आसानी से समझा जा सकता है

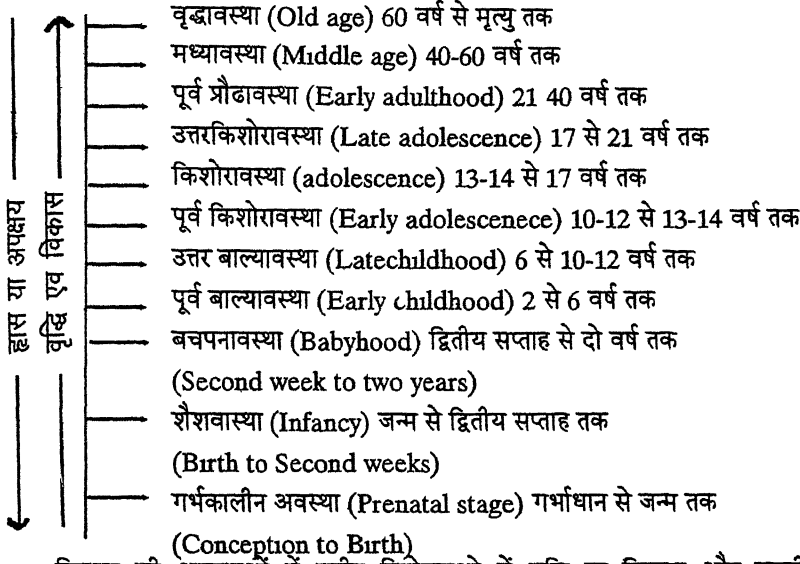

विकास की अवस्थाओं में नवीन विशेषताओं में वृद्धि या विकास और पुरानी विशेषताओं का अपक्षय होता रहता है।

(Zubec and Solberg 1954, Hurlock 1975 पर आधारित)

### गर्भावस्था

यह गर्भाधान से लेकर जन्म होने तक ही अवस्था है। यह अवस्था लगभग 9 महीने या 280 दिन की होती है। इस अवधि को क्रमशः अण्डाणु अवस्था (Stage of ovum), भ्रूणावस्था (Embryonic stage) एव गर्भस्थ शिशु की अवस्था (Fetal stage) में विभक्त किया गया है। इन अवस्थाओं में अनेक प्रकार के परिवर्तन होते हैं। गर्भकालीन अवधि में विकास की गति तीव्र होती है। इस अवस्था में द्रुतगति से परिवर्तन भी होती है। विभिन्न अंगों के निर्माण की प्रक्रिया भी इस अवधि में प्रारम्भ हो जाती है। इस अवधि में शरीर के अन्य भागों की तुलना में सिर अधिक बड़ा होता है। अण्डाणु अवस्था गर्भाधान से लेकर 2 सप्ताह तक की होती है। उसमें गर्भस्थ जीन अण्डे की आकृति का होता है। इसके जीवाणु में मूल पैतृक विद्यमान रहते हैं। इस समय कोष विभाजन की प्रक्रिया चालू रहती है। इस अवस्था की दूसरी अवस्था भ्रूणावस्था कहलाती है। यह दूसरे सप्ताह से लेकर आठवें सप्ताह तक रहती है। इस अवस्था में कोष समूह में तीन परतों का विकास हो जाता है जिसके आधार पर शरीर के विभिन्न अंगों का विकास सम्भव होता है। बाह्यपरत से त्वचा, नाखून, बाल दाँत ग्रन्थियाँ, स्नायुमडलों का विकास होता है। मध्यपरत से माँसपेशियों, रक्त संचारी, नाडियाँ और अन्दर की परत से यकृत, फेफड़े, पाचन ग्रन्थि और थायराइड पिण्ड आदि का विकास होता है। 8 सप्ताह के अन्त में यह पिण्ड लगभग 2" लम्बा एव उसका वजन 2 ग्राम के लगभग हो जाता है। तीसरे सप्ताह में दिल के धडकने की प्रक्रिया शुरू हो जाती है। इसी अवस्था में मुँह

ललाट और पलको कानो तथा आँखो का विकास हो जाता है। इस अवस्था में असावधानी के कारण गर्भपात होने तथा पिण्ड की आकृति बिगडने की सम्भावना अधिक रहती है।

विकास की गर्भकालीन अवस्था की तीसरी महत्वपूर्ण अवधि गर्भस्थ शिशु की अवस्था (Fetal stage) होती है। यह अवधि भ्रूणावस्था से प्रारम्भ होती है तथा जन्म के समय तक चलती है। इस अवधि में आकार में वृद्धि होती है। इस अवधि में कुछ नवीन सरचनाएँ भी जन्म लेती हैं। इस अवधि में तंत्रिका तन्त्र (Nervous system) ग्रन्थियाँ (glands) एव कंकाल (Skeleton) तथा अन्य अंगों का विकास होता है। इस विषय पर विभिन्न मनोवैज्ञानिकों ने काफी विस्तृत चर्चा की है जैसे थाम्पसन 1952, कारमाइकेल 1946, ज्यूवेक एव सालवर्ग 1954, हरलाक 1975 एव टिलकर 1975

1940 तक मनोवैज्ञानिकों की यह धारणा थी कि गर्भस्थ शिशु के शारीरिक विकास पर माँ के स्वास्थ्य का भी प्रभाव पड़ता है परन्तु आज यह सिद्ध हो चुका है कि गर्भस्थ शिशु पर माँ के सवेगात्मक अवस्थाओं का भी प्रभाव पड़ता है। (Sontag 1966, 1969 एव Tilker 1975) अतः यह स्पष्ट है कि गर्भकालीन अवस्था में जीव का विकास शारीरिक रूपेण होता है। विकास की गति काफी तेज होती है। उदाहरणार्थ—पाँचवें माह में हाथ पैर के नाखून निकलने लगते हैं। छठवें महीने में आँखें और भौंहें बन जाती हैं। आठवें एव नौवें महीने में मानव शरीर का पूरा ढाँचा बनकर तैयार हो जाता है। इस अवस्था में अनेक सहज क्रियाओं (Reflexes) का विकास होता है। गैसेल (1939) के अनुसार इस अवस्था में सवेदनशीलता का प्रारम्भ हो जाता है। यह बात सर्वमान्य है कि गर्भावस्था में माता का भोजन निरोगता मदिरा सेवन माता पिता की आयु और सवेगात्मक तनाव आदि का गर्भस्थ शिशु के विकास पर प्रभाव पड़ता है। आठवें माह में गर्भस्थ शिशु की लम्बाई 20' तथा वजन 7 या 7 5 पौण्ड होता है।

### शैशवावस्था (Infancy)

यह अवस्था विकासक्रम की दूसरी अवस्था है। यह जन्म के बाद दो सप्ताह तक मानी जाती है। इस अवधि में बच्चे को नवजात शिशु (Neonate) भी कहते हैं। यह अवस्था पूर्णतः बच्चे के लिए नये वातावरण के प्रति समायोजन की अवधि होती है। इस अवस्था को दो भागों में वर्गीकृत किया जा सकता है। प्रथम भाग जन्म से 15 या 30 मिनट तक मानी जाती है जिसे पूर्व नवजात शिशु की अवस्था (Period of Partunate) कहते हैं। द्वितीय भाग 30 मिनट पैदा होने के बाद से दो सप्ताह तक चलती है। प्रथम अवस्था जिसे नवजात अवस्था भी कहते हैं इसमें शिशु पूर्णतः पराश्रयी होता है तथा नवीन पर्यावरण के साथ समायोजन करने में असमर्थ रहता है। दूसरी अवस्था में शिशु का अलग अस्तित्व (Seperate Existence) हो जाता है तथा शिशु पर्यावरण के साथ समायोजन करने में समक्ष हो जाता है। इस तरह से पराश्रयी की अवस्था समाप्त हो जाती है। शरीर के अंगों में सबसे पहले माथे का विकास सबसे अधिक होता है। मिलर (Miller 1950) के अनुसार यह अवस्था मूलतः समायोजन की अवस्था होती है। बेल इत्यादि (Bell etal 1971) के अनुसार शैशवावस्था व्यक्ति के आगामी विकास की झलक उसी प्रकार देता है जिस प्रकार किस पुस्तक के स्वरूप के बारे में उसका आमुख देता है।

उपर्युक्त विवेचनों से स्पष्ट है कि शैशवावस्था को समायोजन की अवस्था कहना गलत न होगा। उस अवस्था में समुचित समायोजन स्थापित करने के लिए शिशु को तापमान के प्रति समायोजन, स्वॉसक्रिया चूसना निगलना और निरसन क्रियाएँ भी स्वयं करनी पड़ती हैं।



### बचपनावस्था (Babyhood)

इस अवस्था की अवधि 2 सप्ताह से लेकर 2 वर्ष तक रहती है। इसमें शिशु असहाय अवस्था में रहता है आर अपनी आवश्यकताओं की पूर्ति हेतु आत्मनिर्भर न होकर पराश्रयी बना रहता है। इस अवस्था में शारीरिक एव गर्भिक विकास परिलक्षित होने हैं। इस अवस्था में शिशु लेटने, बैठने और चलने-फिरने लगता है। उसमें वस्तुओं का छूने तथा हाथ फैलाने और उसे पकड़ने की गति पाई जाती है। शैशवावस्था में कई प्रवृत्तियाँ भी जन्म से लेती हैं जैसे— निर्भरता, जिज्ञासा, तोडफोड और अनुकरण की प्रवृत्ति। जिज्ञासा और अनुकरण की प्रवृत्ति प्रबल रहती है। शिशु का भाषा विकास भी प्रारम्भ हो जाता है। वह अस्पष्ट ध्वनियों तथा बलबलाने की क्रिया शुरू करता है। आठवें माह में बलबलाने का विकास हो जाना है। धीरे-धीरे वह एक शब्द का उच्चारण करने लगता है। यह एह ऐसी अवस्था है जिसमें शिशु हँसना नाराज होना, तोडफोड करना, खेलना, खाना पीना ग्रहण करना सीख लेता है। इस अवस्था में मानसिक विकास भी थोड़ा बहुत हो चुका रहता है। वह कठिन समस्या के समय यथासम्भव हल करने का प्रयास करता है। यदि असफल हो जाता है तो रोता है। उसमें हेरी खुशी, क्रोध, भय, घृणा, प्रेम, ईर्ष्या, द्वेष, और आश्चर्य हर्ष आदि सवेंगे का विकास होता है। नवजात शिशु में जन्म के समय कोई सामाजिक व्यवहार नहीं परिलक्षित होता है। जब वह निर्जीव एव सजीव पदार्थों में अन्तर जानने लगता है तब उसमें सामाजिक व्यवहार प्रारम्भ होता है। बचपनावस्था में कुछ विशेष महत्व की बातें परिलक्षित होती हैं जो निम्नवत् हैं—

- (1) बचपनावस्था में वृद्धि एव परिवर्तन की गति अति तीव्र होती है।
- (2) बचपनावस्था में पराश्रयता की समस्या कुछ कम हो जाती है।
- (3) बचपनावस्था में दिक् समय, वजन स्व-सामाजिक सौन्दर्य एव हँसी सम्प्रत्ययो का विकास होता है।
- (4) बचपनावस्था में बामारी, दुर्घटना तथा मनोवैज्ञानिक परिस्थितियों से समायोजन आवश्यक होता है।
- (5) बचपनावस्था जीवन की आधारशिला है।

बचपनावस्था में जीवन के प्रथम दो वर्षों में वशानुक्रम एव पर्यावरण के पभाव से उसमें अनेक शीलगुण (Traits) आदतों (Habits) तथा व्यवहारों का विकास होता है। इस अवस्था में सामाजिक समझ का भी विकास होता है।

### पूर्व बाल्यावस्था (Early Childhood)

पूर्वबाल्यावस्था 2 वर्ष से शुरू टोकर 6 वर्ष तक रहती है। इस अवस्था में सापेक्षिक निर्भरता समाप्त हो जाती है। पूर्व बाल्यावस्था की अवधि में ऊँचाई 40-6" हो जाती है। बालक तथा बालिकाओं का वजन 6 वर्ष में क्रमश 40-45 पौण्ड हो जाता है। 6 वर्ष की आयु में शारीरिक वृद्धि की गति काफी तीव्र होती है। बच्चों में गामक विकास भी परिलक्षित होता है। वह क्रमश लेटने, बैठने और चलने फिरने लगता है। उसमें वस्तुओं के पास हाथ पहुँचाने तथा पकड़ने की गति भी दिखायी देती है। इस अवस्था में कई प्रवृत्तियों का जन्म होता है। उदाहरणार्थ—निर्भरता, जिज्ञासा, तोडफोड आदि। इस अवस्था में वह प्राथमिक विद्यालयों में प्रवेश ले चुका रहता है। विद्यालय में प्रवेश लेने के पश्चात् वह एक नये परिवेश से समायोजन स्थापित करता है जिसमें काफी परेशानियाँ होती हैं। बच्चे सामाजिक समूह तथा समूह के कार्यों में अपनी भूमिका अदा करते हैं। धीरे-धीरे समूह के सदस्य होने के नाते वह अपनी

अन्तर्क्रिया की सीमा को बढ़ाता है। उसमें समूह प्रवृत्ति भी विकसित होने लगती है। बालक इस अवस्था में पूर्ण स्वतन्त्रता चाहता है। पूर्ण स्वतन्त्रता चाहने की वजह से व्यवहार सम्बन्धी समस्याएँ बढ़ जाती हैं। बालक में उत्तेजना, नकारात्मकता की प्रवृत्ति भी देखने को मिलती है। इसके कारण इस अवधि को 'समस्यात्मक आयु' भी कहते हैं। इस अवस्था में प्रायः जो विशेषताएँ परिलक्षित होती हैं वे निम्नवत् हैं—

- (1) समूह प्रवृत्ति तथा सामाजिक सम्बन्धों का विस्तार।
- (2) जिज्ञासा, अनुकरण आदि में वृद्धि।
- (3) नकारात्मकता तथा उत्तेजना एव अनाज्ञाकारी व्यवहार का उद्भव।
- (4) भाषा का प्रारम्भिक विकास।

#### उत्तर बाल्यावस्था (Late Childhood)

यह अवस्था 6 वर्ष से लेकर 12 वर्ष तक चलती है। इस अवस्था में व्यवहार तथा अभिवृत्ति में काफी परिवर्तन दिखायी पड़ता है। इस अवस्था में सर्वप्रथम वातावरण के साथ समायोजन और नियंत्रण करता है। बाल्यावस्था में शारीरिक एव गामक विकास बड़ी तेजी से होता है। बालक की हड्डियाँ कड़ी हो जाती हैं। शरीर की मोटाई कम हो जाती है। दूध के दाँत गिरने शुरू हो जाते हैं। 12 वर्ष की अवस्था में आँतों और फेफड़ों का विकास हो जाता है। क्रन्दन एव ध्वनियाँ भी काफी तेज होती हैं। सवेदनात्मक विकास के अन्तर्गत दृष्टि श्रवण, स्वाद, घ्राण और त्वचा की भी सवेदना होती है। इसी अवस्था में बालक नये-नये कौशल सीखता है। सम्प्रत्यय का भी विकास इसी अवस्था में हो जाता है। उत्तर बाल्यावस्था को 'टोली की आयु' (Gangage) भी कहते हैं। चर्च एव स्टोन (1960) ने व्यक्त किया है—

“For a 7 or 8 years old the worst “Sin” is to be any way different from other children He apes the dress and mannaerism of older children and subscribes to the group cose, even when it runs sharply counter to his own, family's and the school's

इस अवस्था में बालक में खेलने के प्रति रुचि काफी प्रदर्शित होती है। कुछ मनोवैज्ञानिक से 'खेल की आयु' (Play age) भी कहते हैं। इस अवस्था में शारीरिक विकास की गति धीमी परन्तु समरूपी होता है। शारीरिक ऊँचाई में 2-3" वार्षिक दर से वृद्धि होती है। शारीरिक वजन में 2-3 पौण्ड की दर से वार्षिक वृद्धि होती है। सिर का भाग इस अवस्था में बड़ा होता है। बालक तथा बालिकाओं में लैंगिक भिन्नताएँ काफी स्पष्ट हो जाती हैं। इस अवस्था में बालकों में रचनात्मक वृत्ति पर अधिक जोर रहता है। उसकी कल्पना में अन्धविश्वास एव दिवास्वप्न का अधिक हाथ रहता है। उसकी चित्तवृत्ति वर्हिर्मुखी रहती है। इस अवस्था में सवेगशीलता (Emotionalty) अधिक रहती है। सवेगशीलता के फलस्वरूप भय, क्रोध, ईर्ष्या, स्नेह, और हर्ष के सवेगों का अनुभव प्रमुखतः होता है। इस अवस्था में आत्मलिंगिय प्रेम पाया जाता है। इस अवस्था में मित्रता को बहुत महत्व देता है। वह समुदाय की सदस्यता ग्रहण करता है। सामाजिकता के विकास के साथ-साथ उसमें नैतिकता का भी विकास होने लगता है। बालक के व्यक्तित्व में आत्मचेतना, सामाजिकता, सामजस्यता और सगठिता का समावेश हो जाता है। माता-पिता के व्यक्तित्व का बच्चे के व्यक्तित्व विकास पर अच्छा प्रभाव पड़ता है। उसमें नेतृत्व की भावना भी प्रदर्शित होती है।

वह समाज द्वारा स्वीकृत एव मान्य आदर्शों के अनुरूप अपने व्यक्तित्व एव व्यवहार को ढालने का प्रयास करता है।

इस अवस्था में बालक कार्य के परिणाम के आधार पर भले और बुरे का पहिचान करता है। इसी अवस्था में बालकों में कई प्रकार के अनैतिक व्यवहार भी पाये जाते हैं उदाहरणार्थ—गाली देना, चोरी करना, झूठ बोलना और स्कूल से अनुपस्थित रहना आदि। इसी अवस्था में उसमें अहम् सम्प्रत्यय (Ego concept) का विकास होता है।

### पूर्व किशोरावस्था (Early Adolescence)

इस अवस्था को यौवनारम्भ की भी अवस्था कहते हैं। यही वह अवस्था है जिसमें बालक एव बालिकाओं में लैंगिक विशेषताएँ विकसित होने लगती हैं। Hurlock (1975) के अनुसार यह वह अवस्था है जिसमें व्यक्ति अलैंगिक से लैंगिक प्राणी बनता है। इस अवस्था की अवधि 10-12 से 13-14 वर्ष तक होती है। इस अवस्था में बालकों में पुरुषत्व तथा बालिकाओं में नारी के लक्षण परिलक्षित होते रहते हैं। लैंगिक शक्तियों का विकास इसी अवस्था में होता है। इस अवस्था में लैंगिक शक्तियों के विकास के फलस्वरूप समायोजन की समस्या फिर एक बार बढ़ जाती है। पूर्वकिशोरावस्था की कुछ प्रमुख विशेषताएँ इस प्रकार हैं।

- (1) इस अवधि में विकास द्रुतगति से होता है।
- (2) इसकी अवधि लघु होती है।
- (3) लैंगिक शक्तियों का विकास भी होता है।
- (4) बालकों में पुरुषत्व तथा बालिकाओं में नारीत्व का विकास होता है।
- (5) इस अवधि में नकारात्मकता की प्रवृत्ति अधिक मिलती है।
- (6) इस अवधि में चपलता, अस्थिरता एव कौतूहल का प्रादुर्भाव होता है।

### किशोरावस्था (Adolescence)

इसका प्रसार 13-14 वर्ष से 17 वर्ष तक चलता है। इसी अवस्था में बालक एव बालिकाओं में पुनरोत्पादन (Reproduction) की क्षमता पायी जाती है। इस अवस्था में बालको का शारीरिक सामाजिक एव मानसिक विकास चरम सीमा पर होता है। बालकों में बालिकाओं में लुलना में लैंगिक परिपक्वता विलम्ब से पायी जाती है। लैंगिक भावनाओं का जन्म इसी अवस्था में होता है। इसके फलस्वरूप किशोर एव किशोरियों की अनेक समस्याओं का सामना करना पड़ता है। इसी अवस्था में लडकियों में मासिक धर्म शुरू हो जाता है। लडकों की आवाज भारी हो जाती है। लडकियों में वक्षस्थल तथा कूल्हें बढ़ने लगते हैं। लडकियों की आवाज में कोमलता तथा मधुरता आने लगती है। इस अवस्था में सीखने की शक्ति प्रगाढ़ होती है। कल्पना की सकुलता के कारण नवकिशोर कल्पना जगत में बहुत विचरण करने लगता है। दिवास्वप्न खूब देखता है। स्वतन्त्र रहना पसंद करता है। रुचियाँ अधिक गहरी तथा स्थायी होती हैं। विपरीत लिंगों के प्रति आकर्षण बढ़ने लगता है। इस अवस्था में भय, आकुलता, क्रोध, ईर्ष्या, द्वेष, हर्ष, प्रेम और कामवृत्ति जैसे सवेग पाये जाते हैं। सिरिल वर्ट के अनुसार इस अवस्था में आपराधिक प्रवृत्ति भी जन्म ले लेती है। इस अवस्था में टोली और समूह का बहुत प्रभाव पड़ता है। नैतिक विकास भी चरम सीमा पर होता है। कामप्रवृत्ति का ज्वारभाटा उठने लगता है। रुचियाँ बढ़ने लगती हैं। निर्णय लेने की क्षमता प्रदर्शित होने लगती है। बालक तथा बालिकाएँ पूरी तरह से परिपक्व लगते हैं। उनका

व्यवहार परिमार्जित लगता है तथा अनुशासन की प्रवृत्ति भी जन्म ले लेती है। इस अवस्था की प्रमुख विशेषताएँ निम्नवत् हैं—

- (1) इस अवधि में आन्तरिक परिवर्तन अधिक होता है।
- (2) इस अवस्था में विपरीत लिंगों के प्रति आकर्षण प्रमुख विशेषता है।
- (3) शारीरिक एव लैंगिक परिपक्वता चरम सीमा पर होती है।
- (4) सामाजिक नैतिक एव मानसिक विकास भी तीव्रगति से होते हैं।
- (5) नवीन मूल्यों का अर्जन भी किया जाता है।
- (6) अहम् तादात्म्य की समस्या सर्वोपरि होती है।
- (7) किशोर एव किशोरियों का दृष्टिकोण अपेक्षाकृत अवास्तविक अधिक होता है।

#### उत्तर किशोरावस्था (Late Adolescence)

इस अवस्था का प्रसार 17 से लेकर 21 वर्ष तक होता है। इस अवस्था में बालक तथा बालिकाओं में शारीरिक शक्ति काफी ज्यादा होती है। उनकी ऊँचाई अधिकतम तथा वजन भी अधिकतम होता है। सामाजिक, नैतिक, व्यक्तित्व आदि का विकास चरम सीमा पर होता है। इस अवस्था में किशोर मर्यादापूर्ण व्यवहार तथा आचरण करने लगता है। किशोर एव किशोरियों में उत्तरदायित्व की भावना का विकास होता है। किशोर एव किशोरियाँ समन्वय समशील और समरूचि वाले मित्रों को चुनता है। और अपने नेता की बात बहुत मानते हैं। नेतृत्व का भी विकास इसी अवस्था में होता है। महात्वाकांक्षी की भावना का भी विकास होता है। सामाजिक मान्यताओं नियमों के अनुरूप उसका आचरण एव व्यवहार होता है। वह सारे समाज का अनुमोदन और स्वीकृति चाहता है। सामाजिक सहभागिता प्रबल हो जाती है। सामाजिक कार्यों में बढ चढकर भाग लेता है। परोपकार की भावना का भी विकास इसी अवस्था में हो जाता है। किशोर में आत्म विकास झलकने लगता है। वह अपने साहस, वीरता और निडरता के प्रदर्शन करने लगता है। इसी अवस्था में उसमें क्रांतिकारी बनने की भावना भी विकसित होती है। पारिवारिक उत्तरदायित्व का निर्वाह करना भी इसी अवस्था में सीखता है। इसी अवस्था में नैतिक एव सामाजिक मूल्यों का भी विकास होता है। इसका व्यवहार प्रौढ़ों जैसा होता है। यह अवस्था सक्रमण काल की अवस्था है। क्योंकि इस अवधि में व्यक्ति की स्थिति बच्चे एव प्रौढ़ों के मध्य होती है। कुछ मनोवैज्ञानिक इस प्रौढावस्था की देहली के रूप में भी स्वीकार करते हैं।

#### पूर्व प्रौढावस्था (Early Adulthood)

हरलाक के शब्दों में प्रौढ वह है जो अपनी वृद्धि प्रक्रिया पूरी कर चुका है और समाज में अन्य प्रौढ़ों के साथ अपनी प्रास्थिति को ग्रहण कर सकता है।

An adult is an individual who has completed his growth and is ready to assume his status in society alongwith other adults

इस अवस्था का प्रसार 21 वर्ष से 40 वर्ष तक होता है। यह अवस्था सबसे लम्बी अवधि तक चलती है। इस अवस्था में उत्तरदायित्व की पूर्ति होती है। अपनी आकाक्षाएँ होती हैं तथा अनेक समस्याएँ भी सामने आती हैं। उनका समाधान करना आवश्यक एव महत्वपूर्ण होता है। सामाजिक सम्बन्धों का विस्तार होता है। इसमें व्यक्तिगत, सामाजिक एव व्यावसायिक समायोजन भी करना पडता है। पूर्व प्रौढावस्था में प्रौढ लोग जीवन के नवीन प्रतिमानों एव नवीन सामाजिक प्रत्याशाओं के साथ समायोजन करने हेतु नये मूल्यों की

स्थापना करते हैं। कुछ मनोवैज्ञानिक इस पुनरोत्पादक अवधि (Reproductive Age) भी कहते हैं क्योंकि इस अवधि में प्रौढ़ सतानें उत्पन्न करने का कार्य करते हैं जो अपनी पीढ़ी को बढ़ाने में मदद करते हैं। पूर्व प्रौढ़ावस्था समस्याओं की भी अवधि है। इस अवस्था में समस्याओं के साथ समायोजन करना पड़ता है।

पूर्व प्रौढ़ावस्था को एरिक्सन (1968) ने एकाकी सकट का समय माना है। क्योंकि इस अवधि में व्यक्ति पहले जीविका प्रारम्भ करता है। फिर वह पारिवारिक दायित्व की पूर्ति करता है। इस तरह से वह नवीन दशा में अपने आपको अकेला महसूस करता है। जीवन तनावयुक्त तथा द्वन्द्वपूर्ण हो जाता है। यह अवधि सर्जन की भी होती है। वह स्वतन्त्र होकर कार्य करता है तथा सर्जनात्मकता पर उसमें अनुभवों, रुचियाँ एव योग्यताओं का विशेष प्रभाव पड़ता है। सर्जनात्मकता की क्षमता मध्यावस्था में चरम सीमा पर होती है। धार्मिक विश्वास तथा सामाजिक मूल्यों द्वारा उसका व्यवहार परिपक्व होता है।

### मध्यावस्था (Middle Age)

इसकी अवधि 40 से 60 वर्ष तक होती है। 40 वर्ष के बाद प्रौढ़ में शारीरिक तथा मानसिक स्फूर्ति में क्षीणता आने लगती है। उसकी सवेदनशक्ति और भ्रामक क्रियाओं में भी हास दिखायी देने लगता है। इस अवस्था में उदासीनता, विषाद और शोक चिन्ता आदि अधिक बढ़ जाती है। हरलाक (Hurlock 1975) के अनुसार 40 वर्ष के बाद चापलूसी अच्छी लगने लगती है। इस अवधि में शारीरिक दोष छिपाने की प्रवृत्ति भी बढ़ जाती है। इस अवस्था में सामाजिक समायोजन की तीव्र इच्छा होती है। इस अवस्था में शारीरिक क्षमता में हास तथा मानसिक क्षमता में स्थिरता भी दिखायी पड़ता है। मध्यावस्था में अनेक प्रकार के शारीरिक एव मानसिक परिवर्तन परिलक्षित होते हैं। उसमें धार्मिक विश्वास बढ़ता है। पारिवारिक सम्बन्ध प्रगाढ़ होता है। पारिवारिक एव सामाजिक समायोजन चरम सीमा पर होता है। मध्यावस्था उदासी एव भय की अवधि के रूप में भी जानी जाती है। इसका कारण यह है कि सामान्य व्यक्ति इस बात से परेशान रहता है कि वृद्धावस्था आने वाली है। उसकी अभिवृत्ति वृद्धावस्था के प्रति नकारात्मक रहती है। इस अवस्था में पुनरोत्पादक क्षमता समाप्ति की ओर रहती है। यह एक खतरनाक अवधि के रूप में भी जानी जाती है कारण कि इस अवधि में प्रौढ़ों में हताशा एव निराशा की भावना ज्यादा होती है। लैंगिक क्षमता में हास होने के कारण वह शारीरिक दृष्टि से अपने को कमजोर महसूस करने लगता है। व्यक्ति का जीवन बाधाओं एव प्रतिबन्धों द्वारा बोझिल बन जाता है। इसके कारण प्रौढ़ का जीवन उन्नी हो जाता है। इसलिए इसे खतरनाक अवधि भी कहते हैं। Archer 1968, Muller 1958, Hurlock 1975, Tilker 1975, Piaget 1968)

कुछ मनोवैज्ञानिकों की राय में मध्यावस्था उपलब्धि की अवस्था भी है। एरिक्सन (1967) के अनुसार यह ऐसी अवस्था है जिसमें व्यक्ति सक्रिय रूप से कार्य करता है तथा सफलता को चूमता है। जो प्रौढ़ निष्क्रिय एव अभिप्रेरित नहीं रहते हैं उसमें असफलता की भावना जन्म ले लेती है। उस तरह से प्रौढ़ अपने अनुभवों तथा कठिन परिश्रमों के कारण सफलता की सीढ़ी को प्राप्त करता है। इस अवस्था में सम्मान एव अधिकार भी अर्जित किये जाते हैं। इस अवस्था में स्त्रियों पुरुषों को आकर्षित करने के लिए अधिक साज शृंगार करती हैं। इस अवस्था में मित्रों का चुनाव समान रुचियों के आधार पर होता है। मध्यावस्था मूल्यांकन की अवधि के रूप में भी जानी जाती है। इस अवस्था में व्यक्ति उपलब्धि की चरम सीमा प्राप्त करता है। इसलिए वह अपनी आकाशाओं एव अन्य लोगों की प्रत्याशाओं को

ध्यान में रखते हुए अपनी उपलब्धियों का मूल्यांकन कर सकता है। मध्यावस्था ऊँच की भी अवस्था है। प्रौढ़ लोग 40 से 50 वर्ष के मध्य काफी बोरियत का अनुभव करते हैं। आये दिन एक ही तरह के कार्य, पारिवारिक दायित्वों की पूर्ति पारिवारिक समस्याएँ एव अन्य समस्याएँ प्रौढ़ों को कठिनाइयों एव मुश्किलों में डालती रहती हैं। इसी तरह से महिलाएँ भी चिन्तित रहती हैं कि पता नहीं उनका जीवन कैसे व्यतीत होगा। इस तरह से यह स्पष्ट हो रहा है कि मध्यावस्था उपलब्धि की अवस्था होने के साथ साथ बोरियत या ऊँच की भी अवस्था है।

### वृद्धावस्था (Old Age)

विकास श्रृंखला की अन्तिम एव महत्वपूर्ण अवस्था वृद्धावस्था है। इस अवस्था का प्रसार 60 वर्ष से लेकर व्यक्ति के मृत्यु तक है। यह आराम और शांत की अवस्था है। इस अवस्था में शारीरिक एव मानसिक हास दोनों होता है। वृद्धावस्था में काफी समस्याएँ जन्म ले लेती हैं। इस अवस्था में हास की गति तीव्र होती है। व्यक्ति की कार्यक्षमता एव सक्रियता में कमी आ जाती है। इस अवस्था को परिभाषित करते हुए हेनरी एव कुर्मिंग (1953) ने लिखा है कि वृद्धावस्था जीवन की वाञ्छित एव पूर्व अवधियों से दूर होना है, ये पहले की अवस्थाएँ उपयोग की अवस्थाएँ हैं।

“Old age is a period of moving away from some previous and more desirable period — The prima of life or the years of usefulness”

यह ऐसी अवस्था है जिसमें व्यक्ति कार्य से अवकाश प्राप्त करता है। कार्यावकाश के कारण उसका जीवन अमर हो जाता है। समय बिताना उसके लिए भार एव कष्टमय हो जाता है। निष्क्रियता बढ़ जाती है। वह अपने को असहाय एव असमर्थ समझने लगता है। पारिवारिक दायित्व का निर्वाह करना मुश्किल लगने लगता है। उसकी जिन्दगी दिशाविहीन, एव लक्ष्यविहीन लगने लगती है। इन कारणों से उसमें नैराश्य, हताशा एव चिन्ता बढ़ने लगती है। जीवन के हरक्षेत्र में समायोजन करना मुश्किल हो जाता है। वृद्धावस्था हास की अवधि है। इस अवधि में शारीरिक एव मानसिक दोनों प्रकार के हास होते हैं। शारीरिक क्षमता लगभग समाप्त होने लगती है। पुनरोत्पादक क्षमता में भी कमी आ जाती है। Tenny (1984) के अनुसार व्यक्ति इस अवधि में रह-रहकर बातें करता है तथा उसके अवधान में भी कमी आ जाती है। वृद्धावस्था में लोग एकाकीपन ज्यादा अनुभव करते हैं। वे परिवार में होने के बावजूद स्वयं को अकेला समझते हैं। उसका कारण यह है कि लोग वृद्धों से बात नहीं करते हैं तथा उन्हें भारस्वरूप समझने लगते हैं। इस अवस्था में वही व्यक्ति व्यर्थ समझा जाने लगता है जो अपने पहले की अवस्थाओं में एक महत्वपूर्ण व्यक्ति समझा जाता था। वृद्धों की स्थिति अल्पसंख्यकों जैसी हो जाती है। उसका सामाजिक सम्बन्ध कम होने लगता है। लोग इन्हें असहाय, निरक्षेप, एव मानसिक तथा शारीरिक रूप में विघटित मानने लगते हैं।

### विकास प्रक्रिया सम्बन्धी परिवर्तन

#### (Changes Related to Developmental Process)

विकास प्रक्रिया में परिवर्तन सन्निहित रहते हैं। इन परिवर्तनों को सामान्य चार भागों में बाँटा जा सकता है—

#### (1) आकार में परिवर्तन (Changes in Size)

बालक जैसे-जैसे बढता जाता है वैसे-वैसे उसके शरीर के अंग-प्रत्यंगों में बढोत्तरी एव परिवर्तन दिखायी पडता है। उसका सिर, घड, आँखें, आँतें, फेफडे का आकार बढने लगता है।

उसका मानसिक विकास भी होता है। जिसके फलस्वरूप उसकी कल्पना शक्ति, अवधान, स्मृति तथा चिन्तन आदि शक्तियों का विकास होता है। शब्दकोषीय क्षमता में भी वृद्धि होती है। इन परिवर्तनों का अनुमान मनोवैज्ञानिक परीक्षणों द्वारा सम्भव है।

### (2) अनुपात में परिवर्तन (Changes in Proportion)

शरीर के प्रत्येक भाग का विकास एव परिवर्तन अलग अलग होता है। हम देखते हैं कि बालक एव प्रौढ़ में आनुपातिक अन्तर होता है। बालक प्रौढ़ के अनुपात में, अनुभवहीन तर्कशून्य और अवास्तविक होता है। परन्तु आयु वृद्धि के फलस्वरूप उसमें परिवर्तन होता है। 6 वर्ष का बालक केवल आकार में ही बड़ा नहीं होता है बल्कि वह सामान्यतः समानुपातिकता और गुण में भी शिशु से अलग होता है। इसी तरह से प्रारम्भ में बच्चों की रुचि केवल अपने खिलौने तक ही सीमित रहती है परन्तु आयु वृद्धि के फलस्वरूप उसकी रुचि पर्यावरण की अन्य वस्तुओं में बढ़ती है। और स्वयं के प्रति घटने लगती है। इसी तरह से किशोरावस्था में व्यक्तियों की रुचि विपरीत लिंगों के प्रति बढ़ जाती है।

### (3) पुराने लक्षणों का लोप (Disappearance of Old features)

विकास के दौरान जहाँ एक ओर नवीन गुणों तथा विशेषताओं का जन्म होता है वही दूसरी ओर पुराने गुणों एव आकृतियों का लोप भी होता है। उदाहरणार्थ—छोटी आयु में बालक घुटने के बल चलता है पर बड़ा होने पर पैर के सहारे चलने लगता है। उसका घुटने से चलना बन्द हो जाता है। अर्थात् उसका लोप हो जाता है। इसी तरह से सोचने की क्रिया के साथ बोलने की क्रिया का लोप हो जाता है। मनोवैज्ञानिकों का मतानुसार छाती में स्थित थाइमस ग्रन्थि और मस्तिष्क में स्थित पीनियल ग्रन्थि का बालक की आयु बढ़ने पर लोप हो जाता है।

### (4) नये शीलगुणों का अर्जन (Acquisition of New traits)

परिपक्वीकरण से बालक में नये गुणों का विकास होता है। शैशवावस्था में उसके दाँत उगने लगते हैं और किशोरावस्था में दाढ़ी, मूँछें निकलने लगती हैं। इसी प्रकार जिज्ञासा की प्रवृत्ति की अभिवृद्धि से वह नैतिक एव धार्मिक मूल्यों में अभिरुचि लेने लगता है। किशोरावस्था में लैंगिक जानकारी लैंगिक आवश्यकता का विकास, धार्मिक विकास, भाषा विकास एव स्नायु बालक प्रवृत्तियाँ प्रमुख हैं।

## विकास के नियम

### (Laws of Development)

मनोवैज्ञानिकों ने यह निष्कर्ष दिया है कि विकास का एक नियम होता है जो प्रत्येक अवस्था में देखी जा सकती है। साथ ही साथ यह भी कहा जा सकता है कि मानव का विकास कुछ सिद्धान्तों एव नियमों पर आधारित होता है जिसका उल्लेख करना यहाँ प्रासांगिक है। जिन मनोवैज्ञानिकों ने इस सम्बन्ध में शोध करके नियमों के महत्व को दर्शाया है उसमें Sherman & Sherman 1925, Gesell 1930, Melcher 1937, Ames 1940, Johnson 1923, Terman 1926, Cattell 1957, Hurlock 1975, Tilker 1975, Castner 1932) प्रमुख हैं। जो नियम विकास के लिए आवश्यक हैं वे निम्नवत् हैं—

### (1) विकास में क्रमबद्धता रहती है (Development follows a sequence)

बालक या व्यक्ति का विकास क्रम एक ढर्रे पर समान रूप से एक ही प्रकार का होता है उसमें व्यतिक्रम नहीं पाया जाता है। गर्भकालीन एव उत्तरगर्भकालीन दोनों अवस्थाओं में विकास का एक निश्चित क्रम होता है। उदाहरणार्थ—बालक के भाषा विकास में सभी बालक

सर्वप्रथम निरर्थक ध्वनि या बलबलाने की ध्वनि करते हैं उसके बाद भाषा का विकास होगा। कुछ मनोवैज्ञानिकों ने विकास के प्रतिमानों को दो अनुक्रमों में वर्गीकृत करने का प्रयास किया है। (Sherman & Sherman 1925, Hurlock 1950)।

(1) सिरपदाभिमुखी अनुक्रम (Cephalocaudal sequence)

(ii) निकट दूर अनुक्रम (Proximo-distal sequence)

सिरपदाभिमुखी अनुक्रम के अनुसार चाहे जन्म पूर्व अवस्था हो या जन्मोत्तर की विकासात्मक प्रक्रियाएँ एव परिवर्तन दोनों पहले सिर से आरम्भ होती हैं एव धीरे धीरे पैर तक पहुँचती हैं। इसलिए सिर से पैर की तरह विकास क्रम भी इसे कहा जाता है। सक्षिप्त में हम यह कह सकते हैं कि विकास पहले सिर क्षेत्र में शुरू होता है तथा बाद में पैर में शुरू होता है। सरल शब्दों में यह कहना सही होगा कि भ्रूणावस्था के समय भ्रूण विकास में सर्वप्रथम सिर का विकास होता है तथा सबसे बाद में पैर का होता है। यही क्रम जीव के सभी प्रजातियों में पाया जाता है।

विकास का दूसरा अनुक्रम जिसे निकट दूर अनुक्रम कहा जाता है उसमें विकास सर्वप्रथम शरीर के केन्द्रिय भागों में तथा बाद में परिधीय भागों में होता है। शेरमैन एव शेरमैन ने अपने त्वकसवेदना के प्रयोग के परिणामस्वरूप यह पाया कि त्वकसवेदना पहले शरीर के ऊपर के भागों में प्रदर्शित की गयी है तथा बाद में निचले भागों में। उदाहरणार्थ यह भी कहा जा सकता है कि पेट एव घड के अर्गों का विकास पहले तथा हाथ पैर एव अगुलियों का विकास बाद में होता है।

(2) विकास सतत् प्रक्रिया है (Development is a continuous process)

विकास गर्भाधान से लेकर मृत्युपर्यन्त एक क्रम से तथा निरन्तर चलती रहती है। यह अकस्मात् या अचानक ही नहीं होती है बल्कि प्रत्येक अवस्था में निरन्तर दिखाया देती है। प्रत्येक अवस्था में प्रत्याशित गुणों का विकास अकस्मात् ही नहीं होता है बल्कि धीरे-धीरे निरन्तर होता रहता है। उदाहरणार्थ सामाजिक एव सांस्कृतिक विकास जीवनपर्यन्त चलता रहता है। इसी प्रकार भाषा का विकास प्रारम्भ में बच्चा क्रन्दन से आरम्भ से करता है और कुछ ध्वनियों ही प्रस्फुटित करता है परन्तु बाद भाषा का पूर्ण ज्ञान प्राप्त कर लेता है। विकास का क्रम परिपक्वीकरण पर निर्भर रहता है। बालक या व्यक्ति के कोई भी शारीरिक या मानसिक शीलगुण एकाएक नहीं प्रकट होते हैं। व्यक्ति का प्रत्येक शीलगुण धीरे-धीरे विकास गति को प्राप्त करता है। उदाहरणार्थ बच्चे के दाँत अकस्मात् नहीं निकल जाते हैं परन्तु इसके निकलने के पूर्व कई प्रतिक्रिया निरन्तर चालू रहती हैं। इस प्रकार व्यक्ति में शीलगुण बीजरूप में पहले से ही त्रिभ्रमान रहते हैं परन्तु उसका विकास आयु एव अवस्थानुसार वातावरण के प्रभाव से सम्पन्न होता रहता है।

(3) विकास की गति में होने वाली व्यक्तिगत भिन्नताएँ स्थायी ढग की होती है (Individual differency in development remain contant)

विकास की गति में एकरूपता रहती है। जिन बालकों का विकास प्रारम्भ में तीव्रगति से होता है उनका विकास इसी प्रकार आगे चलकर भी होता है। उदाहरणार्थ—जैसे जो बालक सामान्य अवस्था से पहले बोलने लगता है वह सामान्य रूप से सामान्य आयु के बच्चों से पहले बोलने लगता है। टरमन ने अपने परीक्षणों द्वारा यह दर्शाया है कि प्राय 85% तीक्ष्णबुद्धि वाले बालकों का मानसिक विकास एक से क्रम में होता है।



शारीरिक अगो की तरह विभिन्न मानसिक क्षमताओं एव शारीरिक व्यवहारों और रुचियों के भी विकास गति एव अवधि अलग अलग होती है। उदाहरण के लिए बच्चे खेल के प्रति रुचि बाल्यावस्था में अधिक विकसित होती है जबकि सामाजिक कार्यों एव विपरीत लोगों के साथ रहने की इच्छा किशोरावस्था में चरम सीमा पर होती है। मनोवैज्ञानिकों ने यह निष्कर्ष दिया है कि कुछ अवस्थाओं में कुछ विशिष्ट प्रकार के विकासों का प्रभुत्व होता है और अन्य प्रकार के विकास गौड हो जाते हैं इस आधार पर यह सुझाव योग्य होता है कि ऐसे समयावधि पर बच्चों के विकास पर विशेष ध्यान देना अपेक्षित हो जाता है।

(4) अधिकांश शीलगुणों के विकास में सह-सम्बन्ध होता है  
(Development of Many traits are correlated)

विभिन्न शीलगुणों का परस्पर गहरा सम्बन्ध रहता है। जैसे—तीव्र बुद्धि वाले बच्चों के मानसिक विकास के साथ साथ शारीरिक विकास भी तीव्रगति से होता है। अनेक सहसम्बन्धात्मक अध्ययनों से यह परिलक्षित होता है कि यदि किसी बच्चे में किसी एक गुण का विकास औसत से उच्च गति से हो रहा है तो उसमें अन्य गुणों का विकास औसत से उच्चगति से होता है। जिन बालकों में मानसिक विकास की गति मन्द होती है उनमें शारीरिक एव अन्य कौशलों का भी विकास मन्दगति से ही होगा।

(5) शरीर के विभिन्न अगो का विकास भिन्न-भिन्न गति से होता है  
(Rate of development for different parts are different)

शरीर के विभिन्न अगों के विकास की गति एक जैसी नहीं होती है। यह बात मानसिक विकास में लागू होती है। यह प्रायः देखा जा सकता है कि बच्चों के शरीर के कुछ भागों में विकास की गति तीव्र होती है तथा कुछ अगों के विकास की गति मंद होती है। समय के साथ-साथ अगों का आकार बढ़ता रहता है। उदाहरणार्थ—मस्तिष्क का विकास 6 वर्षों में पूरी तरह से परिपक्व हो जाता है। परन्तु उसका सुसंगठित होना उसके बाद ही शुरू होता है। इसी तरह से हाथ पैर नाम इत्यादि का विकास पूर्वकिशोरावस्था तक हो चुका रहता है। शारीरिक अगों की तरह मानसिक क्षमताओं एव सामाजिक तथा नैतिक व्यवहारों और रुचियों की विकास की गति भी तीव्र होती है। उदाहरणार्थ—तार्किक क्षमता का विकास प्रायः मंदगति से होता है। मूर्तवस्तुओं की स्मृति शीघ्र विकसित होती है जबकि अमूर्त वस्तुओं की स्मृति का विकास देर से होता है। सामान्य मानसिक योग्यता का विकास 16वें वर्ष तक हो जाता है। इस आधार पर यह निष्कर्ष निकाला जा सकता है कि विभिन्न भागों का विकास विभिन्न गति से सम्पन्न होता है।

(6) विकास पूर्वकथनीय होता है। (Development is predictable)

विकास भी भविष्योक्त सभ्य है। साधारण शब्दों में यह कहा जा सकता है कि बच्चों की एक अवस्था में होने वाले विकास की गति को देखकर अगली अवस्थाओं में होने वाले विकास की गति के प्रति भविष्यवाणी की जा सकती है। गैसेल ने परीक्षण करके इस बात की पुष्टि की है कि विकास के विषय में पूर्वकथन किया जा सकता है। हिलगार्ड (1950) का मत है कि सभी बच्चों के विकास के बारे में शुद्धता के साथ भविष्यवाणी नहीं की जा सकती है। इनके अनुसार औसत से कम या अधिक क्षमता वाले लोगों के बारे में भविष्यवाणी पूरे विश्वास के साथ नहीं की जा सकती है।

सर्वप्रथम निरर्थक ध्वनि या बलबलाने की ध्वनि करते हैं उसके बाद भाषा का विकास होगा। कुछ मनोवैज्ञानिको ने विकास के प्रतिमानो को दो अनुक्रमो में वर्गीकृत करने का प्रयास किया है। (Sherman & Sherman 1925, Hurlock 1950)।

(i) सिरपदाभिमुखी अनुक्रम (Cephalocaudal sequence)

(ii) निकट दूर अनुक्रम (Proximo-distal sequence)

सिरपदाभिमुखी अनुक्रम के अनुसार चाहे जन्म पूर्व अवस्था हो या जन्मोत्तर की विकासात्मक प्रक्रियाएँ एव परिवर्तन दोनों पहले सिर से आरम्भ होती हैं एव धीरे धीरे पैर तक पहुँचती है। इसलिए सिर से पैर की तरह विकास क्रम भी इसे कहा जाता है। सक्षिप्त में हम यह कह सकते हैं कि विकास पहले सिर क्षेत्र में शुरू होता है तथा बाद में पैर में शुरू होता है। सरल शब्दों में यह कहना सही होगा कि भ्रूणावस्था के समय भ्रूण विकास में सर्वप्रथम सिर का विकास होता है तथा सबसे बाद में पैर का होता है। यही क्रम जीव के सभी प्रजातियों में पाया जाता है।

विकास का दूसरा अनुक्रम जिसे निकट दूर अनुक्रम कहा जाता है उसमें विकास सर्वप्रथम शरीर के केन्द्रिय भागों में तथा बाद में परिधीय भागों में होता है। शेरमैन एव शेरमैन ने अपने त्वकसवेदना के प्रयोग के परिणामस्वरूप यह पाया कि त्वकसवेदना पहले शरीर के ऊपर के भागों में प्रदर्शित की गयी है तथा बाद में निचले भागों में। उदाहरणार्थ यह भी कहा जा सकता है कि पेट एव घड के अगों का विकास पहले तथा हाथ पैर एव अगुलियों का विकास बाद में होता है।

(2) विकास सतत् प्रक्रिया है (Development is a continuous process)

विकास गर्भाधान से लेकर मृत्युपर्यन्त एक क्रम से तथा निरन्तर चलती रहती है। यह अकस्मात् या अचानक ही नहीं होती है बल्कि प्रत्येक अवस्था में निरन्तर दिखाया देती है। प्रत्येक अवस्था में प्रत्याशित गुणों का विकास अकस्मात् ही नहीं होता है बल्कि धीरे धीरे निरन्तर होता रहता है। उदाहरणार्थ सामाजिक एव सांस्कृतिक विकास जीवनपर्यन्त चलता रहता है। इसी प्रकार भाषा का विकास प्रारम्भ में बच्चा क्रन्दन से आरम्भ से करता है और कुछ ध्वनियों ही प्रस्फुटित करता है परन्तु बाद भाषा का पूर्ण ज्ञान प्राप्त कर लेता है। विकास का क्रम परिपक्वीकरण पर निर्भर रहता है। बालक या व्यक्ति के कोई भी शारीरिक या मानसिक शीलगुण एकाएक नहीं प्रकट होते हैं। व्यक्ति का प्रत्येक शीलगुण धीरे धीरे विकास गति को प्राप्त करता है। उदाहरणार्थ बच्चे के दाँत अकस्मात् नहीं निकल जाते हैं परन्तु इसके निकलने के पूर्व कई प्रतिक्रिया निरन्तर चालू रहती हैं। इस प्रकार व्यक्ति में शीलगुण बीजरूप में पहले से ही त्रिधमान रहते हैं परन्तु उसका विकास आयु एव अवस्थानुसार वातावरण के प्रभाव से सम्पन्न होता रहता है।

(3) विकास की गति में होने वाली व्यक्तिगत भिन्नताएँ स्थायी ढंग की होती है (Individual differency in development remain contant)

विकास की गति में एकरूपता रहती है। जिन बालकों का विकास प्रारम्भ में तीव्रगति से होता है उनका विकास इसी प्रकार आगे चलकर भी होता है। उदाहरणार्थ—जैसे जो बालक सामान्य अवस्था से पहले बोलने लगता है वह सामान्य रूप से सामान्य आयु के बच्चों से पहले बोलने लगता है। टर्मेन ने अपने परीक्षणों द्वारा यह दर्शाया है कि प्राय 85% तीक्ष्णबुद्धि वाले बालकों का मानसिक विकास एक से क्रम में होता है।

शारीरिक अगो की तरह विभिन्न मानसिक क्षमताओं एव शारीरिक व्यवहारों और रुचियों के भी विकास गति एव अवधि अलग अलग होती है। उदाहरण के लिए बच्चे खेल के प्रति रुचि बाल्यावस्था में अधिक विकसित होती है जबकि सामाजिक कार्यों एव विपरीत लोगों के साथ रहने की इच्छा किशोरावस्था में चरम सीमा पर होती है। मनोवैज्ञानिकों ने यह निष्कर्ष दिया है कि कुछ अवस्थाओं में कुछ विशिष्ट प्रकार के विकासों का प्रभुत्व होता है और अन्य प्रकार के विकास गौड हो जाते हैं इस आधार पर यह सुझाव योग्य होता है कि ऐसे समयावधि पर बच्चों के विकास पर विशेष ध्यान देना अपेक्षित हो जाता है।

**(4) अधिकांश शीलगुणों के विकास में सह-सम्बन्ध होता है**  
(Development of Many traits are correlated)

विभिन्न शीलगुणों का परस्पर गहरा सम्बन्ध रहता है। जैसे—तीव्र बुद्धि वाले बच्चों के मानसिक विकास के साथ साथ शारीरिक विकास भी तीव्रगति से होता है। अनेक सहसम्बन्धात्मक अध्ययनों से यह परिलक्षित होता है कि यदि किसी बच्चे में किसी एक गुण का विकास औसत से उच्च गति से हो रहा है तो उसमें अन्य गुणों का विकास औसत से उच्चगति से होता है। जिन बालकों में मानसिक विकास की गति मन्द होती है उनमें शारीरिक एव अन्य कौशलों का भी विकास मन्दगति से ही होगा।

**(5) शरीर के विभिन्न अगो का विकास भिन्न-भिन्न गति से होता है**  
(Rate of development for different parts are different)

शरीर के विभिन्न अगों के विकास की गति एक जैसी नहीं होती है। यह बात मानसिक विकास में लागू होती है। यह प्रायः देखा जा सकता है कि बच्चों के शरीर के कुछ भागों में विकास की गति तीव्र होती है तथा कुछ अगों के विकास की गति मंद होती है। समय के साथ-साथ अगों का आकार बढ़ता रहता है। उदाहरणार्थ—मस्तिष्क का विकास 6 वर्षों में पूरी तरह से परिपक्व हो जाता है। परन्तु उसका सुसंगठित होना उसके बाद ही शुरू होता है। इसी तरह से हाथ पैर नाम इत्यादि का विकास पूर्वकिशोरावस्था तक हो चुका रहता है। शारीरिक अगों की तरह मानसिक क्षमताओं एव सामाजिक तथा नैतिक व्यवहारों और रुचियों की विकास की गति भी तीव्र होती है। उदाहरणार्थ—तार्किक क्षमता का विकास प्रायः मंदगति से होता है। मूर्तवस्तुओं की स्मृति शीघ्र विकसित होती है जबकि अमूर्त वस्तुओं की स्मृति का विकास देर से होता है। सामान्य मानसिक योग्यता का विकास 16वें वर्ष तक हो जाता है। इस आधार पर यह निष्कर्ष निकाला जा सकता है कि विभिन्न भागों का विकास विभिन्न गति से सम्पन्न होता है।

**(6) विकास पूर्वकथनीय होता है। (Development is predictable)**

विकास भी भविष्योक्त सभ्य है। साधारण शब्दों में यह कहा जा सकता है कि बच्चों की एक अवस्था में होने वाले विकास की गति को देखकर अगली अवस्थाओं में होने वाले विकास की गति के प्रति भविष्यवाणी की जा सकती है। गैसेल ने परीक्षण करके इस बात की पुष्टि की है कि विकास के विषय में पूर्वकथन किया जा सकता है। हिलगार्ड (1950) का मत है कि सभी बच्चों के विकास के बारे में शुद्धता के साथ भविष्यवाणी नहीं की जा सकती है। इनके अनुसार औसत से कम या अधिक क्षमता वाले लोगों के बारे में भविष्यवाणी पूरे विश्वास के साथ नहीं की जा सकती है।

(7) प्रत्येक विकासात्मक अवस्था के अपने-अपने विशिष्ट गुण होते हे

(Each stage of development has its own traits)

विकास की प्रत्येक अवस्था अपने अपने मे महत्वपूर्ण गुणो या शीलगुणो से सम्बद्ध रहती है। प्रत्येक अवस्था की एक निश्चित विशेषता होती है जो इस अवस्था मे विकास के समय परिलक्षित होती है। विकास की प्रत्येक अवस्था मे कुछ गुणो का विकास तीव्र गति से कुछ मद्गति से होता है। जैसा प्राय द्रष्टव्य है कि पूर्व जन्म की अवस्था जैसे शैशवावस्था मे मानसिक विकास की अपेक्षा शारीरिक विकास की प्रधानता रहती है और बाल्यावस्था के अन्तिम चरण में सामाजिकता का विकास होता है। उसी प्रकार किशोरावस्था में विपरीत लिंगो के प्रति आकर्षण प्रमुख विशेषता है। फील्डमैन (Fieldman) के अनुसार प्रत्येक अवस्था मे किसी विशेष शीलगुण की प्रमुख विशेषताएँ देखने मे आती है जिससे उस अवस्था की विशेषता सुसगतता और एकता का भान होता है। उदाहरणार्थ—बाल्यावस्था मे चचलता तथा नकारात्मकता की भावना तीव्र होती है परन्तु वही व्यक्ति जब प्रौढावस्था मे प्रवेश करता है तो उसकी चचलता गम्भीरता में तथा नकारात्मकता स्वीकार करने की भावना मे परिवर्तित हो जाती है।

(8) प्रत्येक व्यक्ति को सभी अवस्थाओ से गुजरना पड़ता है।

(Every Individual Passes through each stage of development)

यह बात अक्षरशः सत्य है कि सभी व्यक्तियों को विकास शृंखला की प्रत्येक अवस्थाओं के साथ गुजरते हुए अंतिम अवस्था तक पहुँचना पडता है। वैसे तो सामान्यतः विकास का कार्य 21 वर्ष की अवस्था तक पूरा हो जाता है परन्तु कभी कभी यह देखा जाता है कि मन्द बुद्धि वाले विकास की सभी अवस्थाओं से नही गुजरते हैं। कारण कि अनुपयुक्त वातावरण अस्वस्थता और प्रेरक तत्वों के अभाव में सभी अवस्थाओ में गुजर पाना उनके लिए मुश्किल होता है।

(9) कुछ विशेष अवस्था मे प्रकट होने वाले अनेक समस्यात्मक व्यवहार भी उस अवस्था की दृष्टि से सामान्य व्यवहार माने जाते है।

(Problem behaviours are normal Behaviours of the Particular Stage)

प्राय देखा जाता है कि प्रत्येक अवस्था में कुछ भेद एव गन्दे व्यवहार भी बच्चों द्वारा प्रदर्शित किये जाते हैं। परन्तु उस विशेष अवस्था की समाप्ति पर वह अवाञ्छनीय व्यवहार स्वतः समाप्त हो जाते हैं। इसलिए यह समस्यात्मक व्यवहार उस विशेष अवस्था का सामान्य व्यवहार होता है। उदाहरणार्थ—बाल्यावस्था के प्रारम्भ में बालक अपने जिद्दी स्वभाव का प्रदर्शन करता है परन्तु बाल्यावस्था के अंतिम चरण में उसके जिद्दीपन का लोप होने लगता है।

(10) विकास क्रम काम प्रवृत्ति पर आधारित होता है

(Development sequence is based upon sexual Behaviour)

फ्रायड तथा अन्य मनोविश्लेषणवादिओं के मतानुसार विकास की विभिन्न अवस्थाओं में बालक की कामप्रवृत्ति भिन्न-भिन्न अंगों पर केन्द्रित होती है। उदाहरणार्थ—प्रारम्भ में वह मुख में होती है जिसके फलस्वरूप बालक कोई भी वस्तु चूसने या चचोरने में आनन्दानुभूति करता है। आगे की अवस्थाओं में यह प्रवृत्ति जननेन्द्रियों में प्रकट होती है तथा इसके परिणामस्वरूप वह स्वरति या स्वप्रेम करने लगता है और किशोरावस्था में यही प्रवृत्ति विपरीत योनियों से प्रेम प्रदर्शित करने में मिलती है।

### (11) विकास परिपक्वता एव अधिगम का परिणाम है

(Development is a function of Maturation and Learning)

यह सर्वविदित है कि विकास परिपक्वता एव अधिगम के बीच अन्तर्क्रिया का ही परिणाम है। सही रूप में यदि देखा जाय तो ये दोनों कारक आपस में एक-दूसरे से पूरक हैं। किसी एक कारक के अभाव में बालक में सही दिशा एव गति नहीं प्राप्त हो सकती है। उदाहरण के तौर पर यह कहा जा सकता है कि यदि बालक को तीन पहिये की साइकिल चलाने की प्रक्रिया का अध्ययन करना है तो उसके लिए सर्वप्रथम उसका पता लगाना होगा कि तीन पहिये की साइकिल चलाने की प्रक्रिया हेतु परिपक्वता प्रायः दो वर्ष या तीन वर्ष में आ पाती है। यदि उस अवस्था में बच्चे में तीन पहिये की साइकिल चलाने का अभ्यास कराया जाय तो बच्चा शीघ्रता से साइकिल चलाना सीख लेता है जो अधिगम का परिणाम माना जायेगा। इस तरह से हम यह कह सकते हैं कि अधिगम एव परिपक्वता दोनों का विकास में पचास पचास प्रतिशत भूमिका या योगदान होता है। इसलिए परिपक्वता के प्रकट होते ही बच्चों में अमुक व्यवहार हेतु अधिगम आवश्यक होता है।

### विकास के निर्धारक

(Determinants of Development)

मानव विकास को प्रभावित करने वाले अनेक तत्व हैं और इन तत्वों के आधार पर विकास क्रम परिलक्षित होता है। यही तत्व विकास को दिशा तथा गति प्रदान करते हैं। प्रमुख रूप से विकास को प्रभावित करने वाले तत्वों का विवेचन निम्नवत् है—

#### (1) बुद्धि (Intelligence)

विकास को प्रभावित करने वाले कारकों में बुद्धि का महत्वपूर्ण स्थान है। इस सम्बन्ध में शोधकर्ताओं ने उस बात की पुष्टि की है कि उच्च मानसिक योग्यता या बुद्धि वाले बच्चों का शारीरिक एव अन्य विकास मद बुद्धि वाले तथा निम्न बुद्धि वाले बच्चों की तुलना में शीघ्रता से होता है। इस सम्बन्ध में Terman (1926) ने बालकों में प्रथम बार चलने एव बोलने की उम्र का बुद्धि के साथ सम्बन्ध में अध्ययन करके यह निष्कर्ष दिया है कि उच्च बुद्धि वाले बच्चों निम्न बुद्धि बच्चों की तुलना में चलने एव बोलने की क्रिया का प्रदर्शन शीघ्र करते हैं। जैसा कि टरमन ने अपने परिणाम इस प्रकार प्रस्तुत किया है कि अतिप्रतिभावान बच्चों में प्रथम बार चलने एव बोलने का प्रदर्शन क्रमशः 13 माह एव 11 माह में होता है। औसत बुद्धि वाले बच्चों में यही क्रिया क्रमशः 14 माह एव 16 माह में प्रदर्शित करते हैं। मूढ़ बुद्धि वाले तथा जड़बुद्धि वाले बच्चों में प्रथमवार बोलने एव चलने की क्रिया का प्रदर्शन क्रमशः 34 माह, 22 माह एव 51 माह तथा 30 माह में होता है। इस अध्ययन से यह पता चलता है कि बुद्धि का विकास से अटूट सम्बन्ध है। शारीरिक विकास एव गामक विकास तथा अन्य विकास में बुद्धि अपना सार्थक प्रभाव प्रदान करती है। यह भी निष्कर्ष पाया गया है कि बुद्धि का प्रभाव लैंगिक परिपक्वता पर भी पड़ता है। अतिप्रतिभावान बच्चे औसत बुद्धि वाले बच्चों की तुलना में लैंगिक परिपक्वता 1 या 2 वर्ष पूर्व ही प्राप्त कर लेते हैं। जहाँ तक मन्दबुद्धि वाले बच्चों का प्रश्न है उसमें लैंगिक परिपक्वता का प्रदर्शन नाममात्र का होता है। इन दोनों अध्ययनों से यह पता चलता है कि बुद्धि का विकास से गहरा सम्बन्ध है।

### (2) लैंगिक भिन्नता (Sex Differences)

लिंग विशेष का प्रभाव प्रमुखतः शारीरिक एवं मानसिक विकास पर परिलक्षित होता है। लैंगिक भिन्नता के ही कारण बालक एवं बालिकाओं के शारीरिक विकास में स्पष्ट अन्तर प्रदर्शित होता है। उदाहरणार्थ—जन्म के समय बालक बालिकाओं की तुलना ज्यादा लम्बे होते हैं। परन्तु परिपक्वता पहले लड़कियों में प्रदर्शित होती है तथा लड़कों में बाद में प्रदर्शित होती है। जैसा कि हम सभी को मालूम है कि लड़कियों की परिपक्वता की आयु 13 वर्ष है तथा लड़कों की 1 साल बाद 14 वर्ष होती है। परिपक्वता के दरम्यान लड़कियों की ऊँचाई लड़कों से ज्यादा होती है। उसी तरह से मानसिक विकास में भी लड़कियाँ लड़कों की अपेक्षा पहले पूर्ण परिपक्व हो जाती हैं।

### (3) अन्तःस्त्रावी ग्रन्थियाँ (Endocrine Glands)

व्यक्ति के शरीर में अनेक प्रकार की युक्त वहिस्त्रावी और प्रणाली विहीन अन्तःस्त्रावी ग्रन्थियाँ होती हैं। इनमें से कुछ ग्रन्थियाँ रस का स्राव करती हैं। ये रस मानव के खून में मिश्रित होकर शारीरिक तथा मानसिक विकास को दिशा प्रदान करती है। गलग्रन्थि ग्रीवा ग्रन्थि यौन ग्रन्थि प्रभुत्व ग्रन्थि और एड्रीनल ग्रन्थि आदि ग्रन्थियाँ यदि उचित रूप से कार्य नहीं करती हैं तो बालक या व्यक्ति का शारीरिक एवम् मानसिक विकास अवरुद्ध हो जाता है। उदाहरणार्थ—थाइरायड ग्रन्थि के श्राव (थाइराक्सिन) के अभाव में बच्चे बौने कद के तथा मदबुद्धि के होते हैं। लैंगिक ग्रन्थियाँ की क्रियाशीलता में कमी से किशोरवस्था का पदार्पण विलम्ब से होता है। साथ ही साथ उस ग्रन्थि से शीघ्र क्रियाशील होने से बच्चे में समय से पूर्व दाढ़ी मूँछें आदि प्रदर्शित होने लगती हैं उसमें लैंगिक परिपक्वता शीघ्र आ जाती है। पिनीयल ग्रन्थि के अधिक क्रियाशील होने से बच्चों का सामान्य शारीरिक तथा मानसिक विकास रूक जाता है। इस तरह से यह कहा जा सकता है कि अन्तःस्त्रावी ग्रन्थिया का विकास में काफी योगदान है।

### (4) शारीरिक दोष (Physical Defects)

वास्तव में शारीरिक दोष उनके सामाजिक विकास को अवरुद्ध करते हैं। उदाहरणार्थ—विकलागों अर्थात् अंधे, लूले और बहरे आदि व्यक्तियों में हीनता के भाव पाये जाते हैं। उनमें चिंता और हताशा जन्म ले लेती है। उस तरह से उनके व्यक्तित्व के स्वतन्त्र विकास में बाधा पड़ती है तथा उनके व्यवहारों में विचित्रता पायी जाती है।

### (5) पोषाहार (Nutritions)

यह सर्वमान्य है कि भोजन का पौष्टिक आहार बालक के स्वास्थ्य, विकास एवं वृद्धि पर स्पष्ट प्रभाव डालते हैं। बच्चों को हमेशा सतुलित आहार मिलना चाहिए। पोषाहार के अभाव में बचपनावस्था तथा बाल्यवास्था में विकास की गति रुक जाती है तथा उससे गामक विकास में विशेष बाधा आती है। पौष्टिक भोजन का अभाव तथा कुपोषण का प्रभाव अफ्रीका या भारत के बालकों के शारीरिक तथा मानसिक विकास पर कैसा पड़ता है उसकी खोज वाटर लो (Waterloo, 1955) ने की। उसका निष्कर्ष है कि कुपोषण से बालकों के वजन और उसकी ढाँचे सम्बन्धी विकास में व्यतिरेक पाया गया है और उनकी माँसपेशियों में ढीलापन देखा गया। कुपोषण बालकों में सवेगात्मक तनाव की स्थिति पायी गयी तथा मानसिक विकास भी अवरुद्ध हो गया (स्टाक एवं स्मिथ, 1963)। इन सभी के अतिरिक्त विश्राम, क्रियाशीलता, निद्रा और मकान भी बालक के शारीरिक तथा मानसिक विकास को प्रभावित करते हैं।

### (6) प्रजातीय कारक (Racial Factors)

टाइलर (1963) के अनुसार विभिन्न जातियों में प्रजातीय प्रभाव के कारण विभिन्नताएँ पायी जाती हैं। उदाहरण के लिए—अमेरिका के श्वेत लोगों की बुद्धि नीग्रो जाति के लोगों की तुलना में अच्छी होती है। उत्तरीय यूरोप की तुलना में भूमध्यसागरीय बच्चों की विकास गति तीव्र होती है। केनेडी (Kennedy 1963) का मत है कि जातीय पक्षपात (Caste Prejudices) का व्यक्तित्व विकास पर प्रभाव परिलक्षित होता है। मैगी (Magree 1931) के अनुसार पूर्व देशों वाली जातियाँ दुबली, पतली, कोमल और बुद्धिजीवी होती हैं तथा पश्चिम देशों वाली जातियाँ अक्सर हट्टी, कट्टी, कठोर तथा परिश्रमी होती हैं। इस प्रकार प्रजातीय कारकों का विकास की गति में महत्व प्रमाणित हो रहा है।

### (7) सस्कृति (Culture)

शारीरिक विकास पर सांस्कृतिक कारकों का प्रभाव पड़ता है। प्रत्येक सस्कृति में केन्द्रीय विचारधाराएँ, रीति-रिवाज तथा परम्पराएँ भिन्न भिन्न होती हैं। उदाहरणार्थ—आर्य सस्कृति में आध्यात्मिकता तथा पाश्चात्य सस्कृति में भौतिकता की प्रधानता पायी जाती है। इसलिए युग का कथन है कि व्यक्ति के विकास में जातीय सस्कृति का बड़ा हाथ रहता है। यह देखा गया है कि परिवार, पाठशाला तथा समाज में बालक के व्यवहार की अभिनितियाँ, मानदंड तथा विश्वास निरन्तर सस्कृति विशेष के निर्देशों द्वारा ढलते हैं। जिसमें कि वह पलकट बड़ा होता है। शारीरिक विकास पर सांस्कृतिक कारकों के प्रभाव के सम्बन्ध में कुछ अध्ययनों ने विवादास्पद परिणाम भी प्राप्त किए हैं। उदाहरणार्थ—होपी इंडियन्स (Hope Indians) एवं श्वेत अमरीकियों की सस्कृति में अन्तर होने के बाबजूद डेनिस (1940) ने यह पाया कि शारीरिक विकास में कोई अन्तर नहीं होता है। डेनिस एवं डेनिस (1937) के अनुसार श्वेत अमरीकियों एवं भारतीय बच्चों में शारीरिक विकास में कोई अन्तर नहीं पाया जा सका है। इस प्रकार इन लोगों ने यह निष्कर्ष दिया है कि सांस्कृतिक पर्यावरण के अन्तर होने के बाबजूद शैशवावस्था के समान होने वाले विकासात्मक परिवर्तनों में विशेष अन्तर नहीं प्राप्त हुए।

### (8) जन्म क्रम (Birth order)

एडलर के मतानुसार जन्मक्रम का प्रभाव बालक के विकास पर पड़ता है। उदाहरणार्थ—परिवार में पहले जन्मे बच्चे की अपेक्षा दूसरे तीसरे एवं चौथे बच्चों का विकास शीघ्रता से होता है। साथ ही साथ अंतिम बालक का विकास प्रायः मन्द गति से होता है। इस विकास के पीछे जो कारण है वह यह है कि प्रथम बालक की अपेक्षा दूसरे, तीसरे एवं चौथे क्रम के बालकों को परिवार में अनुकरण करने का अधिक सुअवसर प्रदान होता है जिसके तहत सभी विकास शीघ्रता से होते हैं। हरलाक (1950) के अनुसार यदि किसी परिवार में मात्र एक ही बच्चा है तो बड़े परिवार की बच्चों की तुलना में उसमें मानसिक विकास तो शीघ्रता से हो सकता है परन्तु गामक विकास विलम्ब से होगा। बच्चों की अति देखरेख भी उसके विकास में घातक सिद्ध होती है।

### (9) भयकर रोग एवं चोट (Dangerous Diseases and Injuries)

भयकर रोग एवं आघात बालविकास को अवरुद्ध करते हैं। हिविट (1953) के मतानुसार भयकर रोगों से ग्रस्त बच्चों में लम्बाई की अभिवृद्धि में कमी देखी गयी है। गिविलभ (1959) के अनुसार भयकर रोग में यह देखा गया है कि बच्चों के चचायापचय में रोडा पहुँचाते हैं। लम्बी बीमारी, मासपेशियों को प्रभावित करती हैं और उनकी वृद्धि को

रोकती हैं। फ्रीड (1953) के अनुसार दीर्घ स्थायी बीमारियाँ (जैसे—मोतीफिरा, सन्निपात, ज्वर एव मधुमेह) बालक के व्यक्तित्व विकास तथा सवेगात्मक परिपक्वता में बाधक होते हैं। इन रोगों के फलस्वरूप बच्चों में चिडचिडापन और विद्रोही प्रवृत्ति जन्म ले लेती है। मस्तिष्क सम्बन्धी आघात से बच्चों का गामक विकास प्रभावित होता है।

#### (10) आयु (Age)

बालक के विकास में आयु की महत्वपूर्ण भूमिका पायी गयी है। बालक के शारीरिक विकास एव मानसिक विकास पर आयु का प्रभाव देखा गया है। शारीरिक तथा मानसिक छवि से कम आयु के बालक अधिक आयु के बालक से भिन्न होता है।

#### (11) शुद्ध वायु एव प्रकाश (Fresh Air and Sunlight)

बालक के सामान्य स्वास्थ्य तथा परिपक्वता की अवस्था पर शुद्ध वायु एव प्रकाश का प्रभाव पडता है। इन दोनों कारकों के अभाव में बालक की वृद्धि पर बुरा प्रभाव पडता है। इन कारकों का मानसिक विकास पर कितना प्रभाव तथा कैसा प्रभाव पडता है उस पर अभी तक उपयुक्त परिणाम नहीं प्राप्त हो पाये हैं। परन्तु अक्सर यह कहा जाता है कि इन दोनों कारकों के अभाव में बालक का कद छोटा रह जाता है तथा उसकी बुद्धि प्रखर नहीं हो पाती है तथा वह अनेक रोगों का शिकार हो जाता है।







# विकास मनोविज्ञान की विधियाँ एवं उपागम (Methods of Developmental Psychology and Approaches)

यदि हम विकास मनोविज्ञान के इतिहास का विश्लेषण करें तो यह मालूम होता है कि पहले विकास मनोविज्ञान की विधियाँ प्रायः आत्मनिष्ठ थीं परन्तु इस समय मनोविज्ञान वैज्ञानिक विधियों का उपयोग करता है। विकास मनोविज्ञान एक विज्ञान है इसलिए इसकी विधियाँ भी वैज्ञानिक होंगी। मानव विकास की प्रकृति इतनी जटिल तथा गहन है कि उसका सम्पूर्ण अध्ययन मात्र किसी एक विधि से संभव नहीं होगा। अतएव किसी भी बालक के शारीरिक, गामक, मानसिक, सवेगात्मक, सामाजिक नैतिक विकास के सूक्ष्म अध्ययन तथा यथार्थ ज्ञान हेतु अनेक विधियों की जरूरत पड़ती है। अतः यहाँ पर कतिपय महत्वपूर्ण विधियों का वर्णन अपेक्षित है जो आजकल मानव विकास के अध्ययन हेतु उपयोग में लायी जा रही हैं।

## (1) चरित्र लेखन विधि (The Biographical Method)

इस विधि के अन्तर्गत बालक बालिकाओं के विभिन्न प्रकार के व्यवहारों तथा क्रियाओं को प्रेक्षण करके एक दैनिकी में अंकित कर लिया जाता है। इस प्रकार कुछ समय पश्चात् बालचरित्र तैयार हो जाता है। [Denis, 1940, Hurlock, 1950, Tiedman 1987, Darwin, 1877 Preyler 1882, Serns 1907] 1909 Shvnn 1893, 1900 एवम् scupins 1907 इत्यादि ने इस विधि का प्रयोग सफलतापूर्वक करके बालक के विकास को दर्शाया है।

**गुण—**इस विधि के गुण निम्नवत् हैं—

- (1) इस विधि द्वारा बालकों के व्यवहारों की स्थिरता या अस्थिरता का ज्ञान हो जाता है।
- (2) इस विधि की सहायता से निरीक्षक स्वाभाविक वातावरण में बालकों के व्यवहारों का निरीक्षण और परीक्षण करता है।
- (3) इस विधि में अध्ययनकर्ता एवं निरीक्षणकर्ता को अपनी इच्छा तथा सुविधानुसार कार्य करने का अवसर मिल जाता है।
- (4) इस विधि द्वारा विस्तृत विवरण प्राप्त किये जा सकते हैं। तथा यह कार्य प्रयोगशाला की लघु अवधि में संभव नहीं है।
- (5) इस विधि की सहायता से विकास प्रक्रिया की क्रमिक सूचना प्राप्त होती है।
- (6) यदि अध्ययन एक विस्तृत प्रतिदर्श पर किया जाय तो यह विधि 'प्रतिनिधि अध्ययन' के रूप में स्वीकार की जा सकती है। (Dennis 1936, Dennis & Dennis 1937, Mchugh 1936)।

**सीमाएँ—**इस विधि की सीमा निम्नवत् हैं—

- (1) इस विधि में निरीक्षक पर पक्षपात का प्रभाव पड सकता है।
- (2) इस विधि द्वारा बालक के चरित्र के आधार पर प्राप्त किये गये नियमों को अन्य बालकों पर लागू नहीं किये जा सकते हैं।
- (3) अध्ययनकर्ताओं की अभिवृत्ति पर बालकों के माता-पिता के विचारों का भी प्रभाव पडता है तथा उनका निर्णय पक्षपातपूर्ण हो जाने की संभावना प्रबल हो जाती है।
- (4) इस विधि को पूर्णरूप से वैज्ञानिक विधि नहीं कहा जा सकता है।
- (5) अध्ययनकर्ता का परिस्थिति पर नियंत्रण न होने के कारण परिणामों की विश्वसनीयता तथा शुद्धता पर आशंका की जाती है। इसका कारण यह है कि उचित नियंत्रण के अभाव में कारण तथा प्रभाव के बीच प्रकायात्मक सम्बन्धों की स्थापना में कठिनाई होती है।
- (6) इस विधि द्वारा व्यवस्थित एव सगठित अध्ययन करना मुश्किल होता है।
- (7) इस विधि के सफल प्रयोग एव उपयोग हेतु कुशल एव योग्य निरीक्षक की आवश्यकता पडती है।

## (2) आत्म चरित्रलेखन विधि (The Autobiographical Method)

इस विधि के अन्तर्गत आत्मचरित्र बालक या मनोवैज्ञानिक द्वारा अपने बाल्यकाल की स्मृति के आधार पर लिखा जाता है। हरलाक (1950) के कथनानुसार आत्म चरित्र लेखन विधि में व्यक्ति स्वयं अपने जीवन की घटनाओं का स्मृति के आधार पर रिकार्ड तैयार करके जीवन इतिहास तैयार करता है। इसलिए उसे पृष्ठोन्मुख विधि भी कहते हैं क्योंकि व्यक्ति अपने जीवन के अतीत की घटनाओं का विवरण देता है। हरलाक के अपने शब्दों में—

“The Method is referred to as the “retrospective Method” because it involves looking backward by the individual over the course of his life, in an attempt to piece together childhood-memories into a more or less complete life history”

उपर्युक्त विवरण से यह स्पष्ट हो रहा है कि आत्म चरित्र लेखन विधि में व्यक्ति अपने जीवन की महत्वपूर्ण घटनाओं का प्रत्याहान (Recall) करता है। इस विधि का उपयोग एण्डरसन (1954) तथा लेयर्ड (1925) ने किया है। हरलाक (1975) ने इस विधि का उपयोग करते हुए इन्होंने प्रयोज्य के रूप में हाईस्कूल, कालेज और मेडिकल कालेज के छात्रों को चुना था। Dudycha and Dudycha (1933) ने भी इस पृष्ठोन्मुखी विधि का उपयोग करके किशोरों के स्कूल जाने के पूर्व जीवन से सम्बन्धित अनुभवों के विषय में प्रदत्त सकलित किया।

गुण—इस विधि के गुण निम्नवत् हैं—

- (1) इस विधि के सफल प्रयोग द्वारा बालक के विषय में अधिक जानकारी प्राप्त की जा सकती है।
  - (2) इस विधि में बालक की प्रतिक्रियाओं का विवरण रहता है जिससे उसके विषय में अनेक मनोवैज्ञानिक तथ्यों का पता लग सकता है।
  - (3) इस विधि द्वारा विकास के बारे में विस्तृत जानकारी प्राप्त किये जा सकते हैं। यह कार्य प्रयोगशाला की लघु अवधि में संभव नहीं है।
  - (4) इस विधि द्वारा विकास के प्रक्रिया की क्रमिक सूचना प्राप्त की जा सकती है।
- सीमाएँ—(1) इस विधि में वैज्ञानिकता एव प्रामाणिकता का अभाव रहता है।

(2) स्मृति के आधार पर लिखा हुआ आत्म चरित्र काल्पनिक भी हो सकता है क्योंकि अतीत की बातों एव घटनाओं को ज्यों की त्यों याद रखना मुश्किल कार्य है।

(3) प्रायः यह भी देखा जाता है कि बालक या व्यक्ति अपने अतीत के जीवन की सुखद बातें ही याद रखता है और दुखद बातों को भुला देना चाहता है। अतः उसके जीवन की अनेक महत्वपूर्ण घटनाओं के छूट जाने की आशंका एव सभावना रहती है।

(4) जीवन के सुखद या दुखद घटनाओं के वर्णन के समय व्यक्ति पक्षपात रवैया भी अपना सकता है और परिणामों की विश्वसनीयता कम हो सकती है।

(5) इस विधि के उपयोग के समय अनेक त्रुटियों की सभावना रहती है। इससे प्रस्तुत विधि की वैधता एव विश्वसनीयता सदेहास्पद हो सकती है।

### (3) साक्षात्कार विधि (Interview Method)

इस विधि का उपयोग प्रायः सामाजिक विज्ञानों में प्रदत्त सग्रह हेतु किया जाता है। इस विधि के अन्तर्गत प्रदत्त सग्रह हेतु किया जाता है। इस विधि के अन्तर्गत साक्षात्कारकर्ता उत्तरदाता से आमने सामने बैठकर किसी समस्या या वस्तु के बारे में उद्देश्यपूर्ण वार्तालाप करता है। इसमें साक्षात्कारकर्ता उत्तरदाता से प्रश्न पूछता है तथा उत्तरदाता प्रश्नों का उत्तर देता है। इस विधि का सर्वप्रथम प्रयोग विघम एव मूर (Bingham and Moore 1924) ने किया। इन्होंने इसे उद्देश्ययुक्त वार्तालाप (Conversation with a purpose or aim) की संज्ञा दी। इस विधि के अन्तर्गत साक्षात्कारकर्ता एव उत्तरदाता के बीच 'आमने-सामने होने के कारण' अन्तर्क्रिया होती है तथा वे दोनों एक-दूसरे को परस्पर प्रभावित भी करते हैं। उत्तरदाता जब प्रश्नों के उत्तर देता रहता है तो उस समय उसकी अनुक्रियाओं का निरीक्षण किया जाता है। साक्षात्कार को परिभाषित करते हुए Cannell and Kahn (1968) ने लिखा है।

“Research Interview can be defined as a two person conversation, initiated by the interviewer for specific content specified by research objectives of systematic description, prediction or explanation”

साक्षात्कार पद्धति का उपयोग साक्षात्कारकर्ता द्वारा शोध से सम्बन्धित प्रासंगिक सूचना प्राप्त करने हेतु किया जाता है। इस पद्धति में दो व्यक्तियों के बीच किसी समस्या या वस्तु पर वार्तालाप होता है। इसमें शोध की कुछ प्रमुख विशेषताओं जैसे—क्रमबद्ध वर्णन, भविष्यवाणी या व्याख्या द्वारा निर्धारित विषयवस्तु के विषय में सूचना प्राप्त होती है।

इस विधि का उपयोग बालक अध्ययन के अलावा अन्य दूसरे क्षेत्रों में भी परिहार्य है। उदाहरणार्थ निदानात्मक अध्ययनों, पर्यवेक्षणों, नियुक्तियों एव कक्षा में प्रवेश के समय भी लोगों से साक्षात्कार किया जाता है। साक्षात्कार प्रायः दो प्रकार के होते हैं जिसको—

(1) निदेशित साक्षात्कार या सरचित साक्षात्कार

(2) अनिदेशित साक्षात्कार या असरचित साक्षात्कार कहा जाता है।

उपर्युक्त दोनों साक्षात्कार के रूपों का उपयोग किया जा सकता है। निदेशित साक्षात्कार जैसा कि नाम से ही स्पष्ट है कि उसमें क्रमबद्ध रूप से प्रश्नों को पहले तैयार कर लिया जाता है तथा उन्हीं प्रश्नों को साक्षात्कारकर्ता पूछता है तथा उत्तरदाता उसका उत्तर देता है। इस विधि से प्रायः क्रमबद्ध एव वैज्ञानिक परिणाम प्राप्त होते हैं। इस विधि में पूर्व में ही प्रश्नों की सूची तैयार कर ली जाती है जिससे किसी भी प्रश्न के छूटने या भूलने की सभावना नहीं रहती है।

इसके विपरीत अनिदेशित साक्षात्कार में प्रश्न पहले से तैयार नहीं होते हैं बल्कि साक्षात्कारकर्ता साक्षात्कार के समय ही अपनी स्मरण शक्ति के आधार पर उत्तरदाता से प्रश्न करता है और उत्तरो का सग्रह करता है। इस साक्षात्कार में कभी कभी आवश्यक प्रश्न छूट जाते हैं तथा इसकी जगह कुछ आगत एव अनावश्यक प्रश्न पूछ लिए जाते हैं जिसके कारणप्रदत्तों की क्रमबद्धता एव वैज्ञानिकता पर प्रश्न चिन्ह लग जाता है। इसी कारण से निदेशित साक्षात्कार अनिदेशित साक्षात्कार की तुलना में अधिक उपयोगी माना जाता है।

**साक्षात्कार विधि के चरण—**साक्षात्कार की पूरी प्रक्रिया में निम्नलिखित पाँच महत्वपूर्ण चरण होते हैं—

(1) **साक्षात्कार प्रश्नावली (Interview questionnaire)** का निर्माण करना। इसमें प्रश्नों चित्रों कथनों या अनुक्रिया उत्पन्न कराने हेतु अन्य उद्दीपकों का चयन सम्मिलित किया जाता है।

(2) **साक्षात्कार करना (Conducting the Interview)**—इस चरण के अन्तर्गत प्रश्नों या कथनों या साक्षात्कार सूची की सहायता से अनुक्रियाओं को उत्पन्न कराया जाता है तथा इन्हीं अनुक्रियाओं को बाद में वर्गीकृत तथा एकत्र करते हैं।

(3) **अनुक्रियाओं का सग्रह (Recording of Responses)**—अनुक्रियाओं को नोट या सग्रह करने के लिए प्रायः कागज पेन्सिल या टेपरिकार्डर इत्यादि साधन का उपयोग करते हैं।

(4) **आंकिक सकेत निश्चित करना (Creating numerical code)**—इस चरण के अन्तर्गत अनुक्रियाओं को मात्रात्मक रूप प्रदान करने के लिए सख्यायों का उपयोग करते हैं। इसमें अनुक्रियाओं को अकों में रूपान्तरित किया जाता है।

(5) **अनुक्रियाओं की कोडिंग (Coding of Interview responses)**—यह साक्षात्कार का अन्तिम चरण है। इसमें प्राप्त अनुक्रियाओं का कूट सकेतन किया जाता है। इसमें अनुक्रियाओं के लिए अनैतिक व्यवस्था करने के बाद उन्हें वर्गीकृत किया जाता है।

**गुण—**साक्षात्कार विधि के निम्नलिखित गुण होते हैं—

(1) इस विधि द्वारा बाल मनोविज्ञान के अनेक पहलुओं का अध्ययन किया जा सकता है।

(2) इसमें वार्तालाप द्वारा व्यक्ति के व्यवहार, ज्ञान, अनुभव और हाव-भावों की परीक्षा ली जाती है।

(3) इस विधि के आधार पर व्यक्ति के हाव-भाव तथा ज्ञान की गहराई का पता लग जाता है कि वह कितने गहराई में है। इस विधि द्वारा व्यक्ति की इच्छाओं और विचारों आदि की गहराई की जाँच की जाती है।

**सीमाएँ—**इस विधि की निम्नलिखित सीमाएँ हैं—

(1) साक्षात्कार में उत्तरदाता स्मृति के आधार पर अनेक बातों का उत्तर देता है जिससे भूल होने की सभावना रहती है।

(2) यह विधि अधिक खर्चीली है।

(3) इस विधि में उत्तरदाता अपनी व्यक्तिगत बातें नहीं बतलाना चाहता है।

(4) इस विधि में साक्षात्कारकर्ता पर पूर्वाग्रह का प्रभाव पड सकता है।

**सावधानियाँ**—साक्षात्कार के समय निम्नलिखित सावधानियों पर ध्यान देना आवश्यक होता है—

- (1) साक्षात्कारकर्ता का स्वभाव सरल एव मधुर होना चाहिए।
- (2) कथन सर्वदा लिखित होने चाहिए।
- (3) प्रश्नों की भाषा सरल एव बोधगम्य होनी चाहिए।
- (4) साक्षात्कारकर्ता को उत्तरदाता के उत्तरों में रुचि प्रदर्शित करना चाहिए।
- (5) उत्तरदाता को प्रेरित रखना चाहिए।
- (6) द्विअर्थक शब्दों का प्रयोग नहीं करना चाहिए।
- (7) उत्तरदाता एव साक्षात्कारकर्ता में परस्पर सौहार्द होना चाहिए।
- (8) प्रश्नों का उत्तर तुरन्त नोट करना चाहिए।



#### (4) अवलोकन विधि (Observation Method)

अवलोकन विधि का महत्व विकासात्मक अध्ययनों के परिप्रेक्ष्य में काफी है। इस विधि की सहायता से बच्चों के अनेक व्यवहारों का अवलोकन किया जा सकता है। अवलोकन से तात्पर्य बच्चों के व्यवहार का प्रेक्षण उसी दशा में करना जिस दशा या रूप में उत्पन्न हो रहा है। सरल शब्दों में यह कह सकते हैं कि प्राकृतिक परिवेश में उत्पन्न व्यवहारों का अवलोकन ज्यों का त्यों करना। प्रेक्षण या अवलोकन विधि दो प्रकार की होती है।

- (1) अनियंत्रित या साधारण अवलोकन।
- (2) नियंत्रित अवलोकन।

अनियंत्रित प्रेक्षण या साधारण अवलोकन द्वारा प्राकृतिक परिवेश में उत्पन्न व्यवहारों का प्रेक्षण किया जाता है। इस विधि में अध्ययनकर्ता कोई भी प्रहस्तन नहीं कर सकता है। इसमें उत्पन्न व्यवहारों का यथासभव ज्यों का त्यों प्रेक्षण करके अभिलेख तैयार करते हैं तथा उसका विश्लेषण करके उपयोग परिणाम निकाले जाते हैं। एण्डरसन (1954) के शब्दों में अनियंत्रित प्रेक्षण में व्यवहारों का अवलोकन क्रमबद्ध होता है परन्तु उद्दीपक परिस्थितियाँ अनियंत्रित या स्वतन्त्र होती हैं। परिस्थितियों में किसी भी प्रकार का प्रहस्तन नहीं किया जाता है। प्रायः परिस्थितियाँ प्राकृतिक (Natural) होती हैं। इस विधि में माता या पिता तथा अन्य प्रौढ व्यक्ति द्वारा बालकों की बाहरी क्रियाओं, चेष्टाओं व्यवहारों तथा आदतों का निरीक्षण करके उसकी मानसिक स्थिति का पता लगाया जाता है। इस विधि का एक रूप वर्णनात्मक अभिलेख तैयार करना है तथा दूसरा रूप परिस्थितिजन्य प्रतिदर्श कहा जाता है। इस रूप में विभिन्न परिस्थितियों में व्यवहार का अभिलेख तैयार किया जाता है। इसका तृतीय रूप काल प्रतिदर्श कहा जाता है। इसके अन्तर्गत व्यवहार का अवलोकन निश्चित मध्यान्तरों पर किया जाता है। इस विधि में एक और तकनीक का प्रयोग करते हैं जिसे खेल तकनीक कहते हैं। इसका उपयुक्त उदाहरण खेल के मैदान में खेलते हुए बच्चों के व्यवहारों का प्रेक्षण करना है। इस विधि का उपयोग जिन मनोवैज्ञानिकों ने किया है उनका नाम क्रमशः Barker and Wright 1949, 1951, Olson 1929, 1934, Goodenough 1928, Thomas 1921, Arrington 1943 तथा Back 1946 है।

इस विधि में कुछ कठिनाइयों का सामना करना पड़ता है—

- (1) घटना विशेष पर वातावरण के अप्रत्यक्ष प्रभाव का निरीक्षक को पता नहीं लग पाता है।

इसके विपरीत अनिदेशित साक्षात्कार में प्रश्न पहले से तैयार नहीं होते हैं बल्कि साक्षात्कारकर्ता साक्षात्कार के समय ही अपनी स्मरण शक्ति के आधार पर उत्तरदाता से प्रश्न करता है और उत्तरों का संग्रह करता है। इस साक्षात्कार में कभी कभी आवश्यक प्रश्न छूट जाते हैं तथा इसकी जगह कुछ आगत एवं अनावश्यक प्रश्न पूछ लिए जाते हैं जिसके कारण प्रदत्तों की क्रमबद्धता एवं वैज्ञानिकता पर प्रश्न चिन्ह लग जाता है। इसी कारण से निदेशित साक्षात्कार अनिदेशित साक्षात्कार की तुलना में अधिक उपयोगी माना जाता है।

**साक्षात्कार विधि के चरण—**साक्षात्कार की पूरी प्रक्रिया में निम्नलिखित पाँच महत्वपूर्ण चरण होते हैं—

(1) **साक्षात्कार प्रश्नावली (Interview questionnaire)** का निर्माण करना। इसमें प्रश्नों, चित्रों कथनों या अनुक्रिया उत्पन्न कराने हेतु अन्य उद्दीपकों का चयन सम्मिलित किया जाता है।

(2) **साक्षात्कार करना (Conducting the Interview)**— इस चरण के अन्तर्गत प्रश्नों या कथनों या साक्षात्कार सूची की सहायता से अनुक्रियाओं को उत्पन्न कराया जाता है तथा इन्हीं अनुक्रियाओं को बाद में वर्गीकृत तथा एकत्र करते हैं।

(3) **अनुक्रियाओं का संग्रह (Recording of Responses)**— अनुक्रियाओं को नोट या संग्रह करने के लिए प्रायः कागज पेन्सिल या टेपरिकार्डर इत्यादि साधन का उपयोग करते हैं।

(4) **आंकिक संकेत निश्चित करना (Creating numerical code)**— इस चरण के अन्तर्गत अनुक्रियाओं को मात्रात्मक रूप प्रदान करने के लिए संख्याओं का उपयोग करते हैं। इसमें अनुक्रियाओं को अक्षरों में रूपान्तरित किया जाता है।

(5) **अनुक्रियाओं की कोडिंग (Coding of Interview responses)**— यह साक्षात्कार का अन्तिम चरण है। इसमें प्राप्त अनुक्रियाओं का कूट संकेतन किया जाता है। इसमें अनुक्रियाओं के लिए अनैतिक व्यवस्था करने के बाद उन्हें वर्गीकृत किया जाता है।

**गुण—**साक्षात्कार विधि के निम्नलिखित गुण होते हैं—

(1) इस विधि द्वारा बाल मनोविज्ञान के अनेक पहलुओं का अध्ययन किया जा सकता है।

(2) इसमें वार्तालाप द्वारा व्यक्ति के व्यवहार, ज्ञान, अनुभव और हाव-भावों की परीक्षा ली जाती है।

(3) इस विधि के आधार पर व्यक्ति के हाव-भाव तथा ज्ञान की गहराई का पता लग जाता है कि वह कितने गहराई में हैं। इस विधि द्वारा व्यक्ति की इच्छाओं और विचारों आदि की गहराई की जाँच की जाती है।

**सीमाएँ—**इस विधि की निम्नलिखित सीमाएँ हैं—

(1) साक्षात्कार में उत्तरदाता स्मृति के आधार पर अनेक बातों का उत्तर देता है जिससे भूल होने की संभावना रहती है।

(2) यह विधि अधिक खर्चीली है।

(3) इस विधि में उत्तरदाता अपनी व्यक्तिगत बातें नहीं बतलाना चाहता है।

(4) इस विधि में साक्षात्कारकर्ता पर पूर्वाग्रह का प्रभाव पड़ सकता है।

(5) इस विधि में उत्तरदाता का सही मूल्यांकन नहीं होने पाता है।

**सावधानियाँ**—साक्षात्कार के समय निम्नलिखित सावधानियों पर ध्यान देना आवश्यक होता है—

- (1) साक्षात्कारकर्ता का स्वभाव सरल एव मधुर होना चाहिए।
- (2) कथन सर्वदा लिखित होने चाहिए।
- (3) प्रश्नों की भाषा सरल एव बोधगम्य होनी चाहिए।
- (4) साक्षात्कारकर्ता को उत्तरदाता के उत्तरों में रुचि प्रदर्शित करना चाहिए।
- (5) उत्तरदाता को प्रेरित रखना चाहिए।
- (6) द्विअर्थक शब्दों का प्रयोग नहीं करना चाहिए।
- (7) उत्तरदाता एव साक्षात्कारकर्ता में परस्पर सौहार्द होना चाहिए।
- (8) प्रश्नों का उत्तर तुरन्त नोट करना चाहिए।

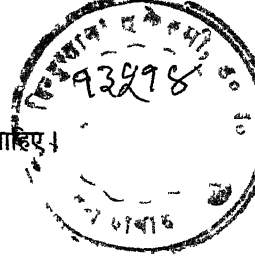

#### (4) अवलोकन विधि (Observation Method)

अवलोकन विधि का महत्व विकासात्मक अध्ययनों के परिप्रेक्ष्य में काफी है। इस विधि की सहायता से बच्चों के अनेक व्यवहारों का अवलोकन किया जा सकता है। अवलोकन से तात्पर्य बच्चों के व्यवहार का प्रेक्षण उसी दशा में करना जिस दशा या रूप में उत्पन्न हो रहा है। सरल शब्दों में यह कह सकते हैं कि प्राकृतिक परिवेश में उत्पन्न व्यवहारों का अवलोकन ज्यों का त्यों करना। प्रेक्षण या अवलोकन विधि दो प्रकार की होती है।

- (1) अनियंत्रित या साधारण अवलोकन।
- (2) नियंत्रित अवलोकन।

अनियंत्रित प्रेक्षण या साधारण अवलोकन द्वारा प्राकृतिक परिवेश में उत्पन्न व्यवहारों का प्रेक्षण किया जाता है। इस विधि में अध्ययनकर्ता कोई भी प्रहस्तन नहीं कर सकता है। इसमें उत्पन्न व्यवहारों का यथासंभव ज्यों का त्यों प्रेक्षण करके अभिलेख तैयार करते हैं तथा उसका विश्लेषण करके उपयोग परिणाम निकाले जाते हैं। एण्डरसन (1954) के शब्दों में अनियंत्रित प्रेक्षण में व्यवहारों का अवलोकन क्रमबद्ध होता है परन्तु उद्दीपक परिस्थितियाँ अनियंत्रित या स्वतन्त्र होती हैं। परिस्थितियों में किसी भी प्रकार का प्रहस्तन नहीं किया जाता है। प्रायः परिस्थितियाँ प्राकृतिक (Natural) होती हैं। इस विधि में माता या पिता तथा अन्य प्रौढ व्यक्ति द्वारा बालकों की बाहरी क्रियाओं, चेष्टाओं व्यवहारों तथा आदतों का निरीक्षण करके उसकी मानसिक स्थिति का पता लगाया जाता है। इस विधि का एक रूप वर्णनात्मक अभिलेख तैयार करना है तथा दूसरा रूप परिस्थितिजन्य प्रतिदर्श कहा जाता है। इस रूप में विभिन्न परिस्थितियों में व्यवहार का अभिलेख तैयार किया जाता है। इसका तृतीय रूप काल प्रतिदर्श कहा जाता है। इसके अन्तर्गत व्यवहार का अवलोकन निश्चित मध्यान्तरों पर किया जाता है। इस विधि में एक और तकनीक का प्रयोग करते हैं जिसे खेल तकनीक कहते हैं। इसका उपयुक्त उदाहरण खेल के मैदान में खेलते हुए बच्चों के व्यवहारों का प्रेक्षण करना है। इस विधि का उपयोग जिन मनोवैज्ञानिकों ने किया है उनका नाम क्रमशः Barker and Wright 1949, 1951, Olson 1929, 1934, Goodenough 1928, Thomas 1921, Arrington 1943 तथा Back 1946 है।

इस विधि में कुछ कठिनाइयों का सामना करना पड़ता है—

- (1) घटना विशेष पर वातावरण के अप्रत्यक्ष प्रभाव का निरीक्षक को पता नहीं लग पाता है।

(2) किसी तथ्य या घटना का प्रेक्षण यदि कुछ कारणवश ठीक तरह से नहीं हो पाता है तो उसे फिर से दुहराकर निरीक्षण करने में कठिनाई होती है।

(3) प्रेक्षक पर अप्रत्यक्ष रूप से व्यक्तिगत पूर्व धारणा, प्रवृत्ति, रुचि या मनोदशा का प्रभाव पड़ता है।

(4) विषय के व्यवहार की व्याख्या में पूर्वाग्रह एव पक्षपात की सम्भावना रहती है।

(5) इसमें पूर्ण स्वतन्त्रता होने के कारण इस पर कोई नियंत्रण नहीं होता है।

**नियंत्रित अवलोकन (Controlled Observation)**— इसमें बालक के व्यवहारों क्रियाओं तथा चेष्टाओं का अध्ययन नियंत्रित वातावरण में किया जाता है। इसमें पूर्व निश्चित योजना के अनुसार बालको की स्वाभाविक रूप से घटने वाली प्रतिक्रियाओं का क्रमबद्ध अंकन किया जाता है। इस विधि के अन्तर्गत व्यवहार का प्रत्यक्ष ज्ञान किया जाता है और उसे नोट किया जाता है फिर बालकों के व्यवहारों की व्याख्या तथा विश्लेषण किया जाता है। अन्त में सामान्यीकरण करके सामान्य नियम निर्माण किये जाते हैं। इस विधि में व्यक्तिगत पक्षपात के प्रभाव की सम्भावना कम रहती है। सर्वप्रथम इस विधि का प्रयोग जर्मनी में किया गया। बाद में अन्य मनोवैज्ञानिक जैसे वाटसन (Watson) गेसेल (Gassell) तथा हरलाक (Hurlock) आदि ने किया।

प्रेक्षण को परिभाषित करते हुए Weick (1969) ने लिखा है कि प्रेक्षण विधि की अवधारणा का तात्पर्य प्राक्कल्पनाविहीन जाँच, प्राकृतिक परिवेश में घटनाओं का प्रेक्षण, शोधकर्ता द्वारा हस्तक्षेप का अभाव, अध्ययनात्मक रूप में विवरण सग्रह और स्वतन्त्र चरों में प्रहस्तन न करना है।

“ The term observation method is often used to refer to hypothesis free inquiry, working at events in natural surrounding, nonintervention by the researcher, unselective recording and avoidance of manipulations in independent variables ”

उपर्युक्त विवरणों से यह स्पष्ट है कि नियंत्रित अवलोकन विधि में शोधकर्ता की रुचि, घटनाओं या विकासों के “कैसे पक्ष” में नहीं रहती है बल्कि वह कब, कहाँ और क्यों पक्ष में ज्यादा इच्छुक रहता है। नियंत्रित प्रेक्षण के अन्तर्गत यह स्पष्ट किया जा चुका है कि अवलोकन के समय परिस्थिति को नियंत्रित किया जाता है अर्थात् नियंत्रित परिस्थितियों दशा में व्यवहार का प्रेक्षण होता है।

अवलोकन विधि के अन्तर्गत निम्नलिखित प्रणालियों का उपयोग किया जाता है—

(अ) **नियंत्रित वर्ग तथा प्रयोगात्मक वर्ग (Controlled group and Experimental Group)**— इस प्रणाली में बच्चों का दो समूह बनाया जाता है और फिर अध्ययन किया जाता है। इसमें नियंत्रित समूह को सामान्य व्यवहार हेतु छोड़ दिया जाता है जबकि प्रयोगात्मक समूह को पूर्णतः नियंत्रित दशा में रखा जाता है। दोनों वर्गों के क्रियाकलापों तथा व्यवहारों का विकास क्रम के रूप में तुलनात्मक अध्ययन किया जाता है। नियंत्रित समूह का उपयोग केवल प्रयोगात्मक समूह से तुलना करने के लिए किया जाता है तत्पश्चात् निष्का निकाले जाते हैं।



एक कक्ष होता है जिसमें पढ़ने, लिखने तथा खेलकूद आदि अनेक की सामग्रियाँ रखी रहती हैं। बालको की विभिन्न रुचि तथा स्वभाव का पता लगाने के लिए बालक को उस कमरे में प्रवेश करा दिया जाता है। उस कक्ष में दरवाजे पर एक ऐसा शीशा लगा रहता है जिससे व्यवहार का निरीक्षण प्रेक्षककर्ता कर लेता है परन्तु बालक निरीक्षणकर्ता को देख नहीं पाता है।

(स) चित्रकक्ष (Pictur Room) — इस प्रणाली में एक छोटा सा कक्ष होता है जिसमें खेलकूद और पढ़ने-लिखने की सामग्री रखी रहती है और उसके साथ एक कैमरा (Camera) रहता है जिसमें बच्चे का मनोवैज्ञानिक अध्ययन करना होता है। बच्चे को कमरे में रख दिया जाता है। बच्चे के व्यवहार की प्रतिक्रियाएँ कैमरे पर आती रहती हैं। प्रेक्षककर्ता कैमरे के द्वारा प्रेक्षित प्रतिक्रियाओं का मनोवैज्ञानिक अध्ययन करके स्वभाव एव व्यवहार का पता लगाता है।

(द) सकेतलिपि सम्बन्धी प्रलेख (Coding Related Record) — इसमें प्रेक्षक बालकों के व्यवहारों की यथार्थ जानकारी हेतु सकेतलिपि सम्बन्धी प्रलेखों का प्रयोग करता है।

(य) प्रयोग भवन (Experimental Room) — यह भवन मनोरञ्जक सामग्रियों से सुसज्जित रहता है। प्रयोग आरम्भ करने से पूर्व बालक को इस भवन से पूर्णरूप से परिचित करा दिया जाता है और फिर बालक को वहाँ छोड़ दिया जाता है। निरीक्षक छिपकर बालक के क्रिया-कलापों तथा व्यवहारों को देखता रहता है। बालक निरीक्षक को नहीं देख पाता है। इसलिए वह अपना स्वाभाविक व्यवहार करता है। प्रेक्षक इन व्यवहारों का अकन करता है अन्त में प्रदत्तों का विश्लेषण किया जाता है तथा उसके रुचि व स्वभाव का पता लगाया जाता है।

गुण—

(1) अवलोकन विधि की सहायता से बालक की सहज क्रियाओं, रुचि, अवधान आदत निर्माण एव मूल प्रवृत्ति का अध्ययन किया जा सकता है।

(2) परिस्थितियों के नियंत्रण कर देने से विश्वसनीय परिणाम प्राप्त होते हैं।

(3) बड़े प्रतिदर्शों (Large sample) का उपयोग करने पर प्रतिनिध्यात्मक परिणाम प्राप्त हो सकते हैं।

(4) प्रेक्षकों की सख्या अधिक रखकर परिणामों की विश्वसनीयता बढ़ा सकते हैं।

(5) कृत्रिम परिस्थिति का अभाव रहता है।

(6) बालकों के बहुत से व्यवहारों को प्रयोगों द्वारा नहीं जाना जा सकता है इसलिए इस विधि की सरलता से प्रयोग किया जाता है। इसमें प्रेक्षकों के लिए प्रशिक्षण तथा अभ्यास की आवश्यकता पड़ती है ताकि वह पक्षपात न कर सके।

दोष

(1) इस विधि में निरीक्षक किसी के व्यवहार की व्याख्या करने में पक्षपात या पूर्वधारणा से प्रभावित हो सकता है।

(2) इस विधि में अनुमान की बहुत गुंजाइश रहती है।

(3) कभी-कभी बच्चों के व्यवहार की व्याख्या करने में गलतफहमी हो सकती है।

(4) परिस्थिति नियंत्रित कर देने से प्राकृतिकता कुछ न कुछ सीमा तक अवश्य कम हो जाती है।

(5) प्रेक्षकों के विचारों का प्रभाव परिणाम पर पड सकता है। स्टागडिल 1933 ने भी कहा है कि आत्मनिष्ठ विचारों के कारण परिणामों की विश्वसनीयता सन्देहास्पद हो जाती है।

### (5) प्रायोगिक विधि (Experimental Method)

परिकल्पना के परीक्षण की विधि को प्रयोगात्मक विधि कहते हैं। इस विधि में पूर्व निश्चित एव निर्धारित व निर्मित तथा व्यवस्थित स्थिति में मानसिक प्रक्रियाओं तथा व्यवहारों का नियंत्रित रूप में प्रेक्षण का अध्ययन किया जाता है। प्रयोगात्मक विधि एक तरह से निरीक्षण विधि ही है। अन्तर केवल इतना है कि निरीक्षण विधि में स्वाभाविक वातावरण तथा सहज घटनाओं एव व्यवहारों का निरीक्षण तथा अध्ययन किया जाता है। इसमें कृत्रिम वातावरण का अभाव रहता है। बल्कि वह स्वतन्त्र और स्वाभाविक होता है। परन्तु प्रायोगिक विधि में एक प्रकार का निरीक्षण होता है जो नियंत्रित दशा में होता है। इसमें प्रयोगकर्ता आवश्यकतानुसार एव सुविधानुसार वातावरण तथा घटनाओं को प्रहस्तन कर सकता है और उनके प्रहस्तन करके विभिन्न निर्णयों एव निष्कर्षों पर पहुँच सकता है। प्रायोगिक विधि एव वैज्ञानिक विधि है। इस विधि में क्रमशः निम्नलिखित सोपान होते हैं। इसमें पहले समस्या उठाई जाती है फिर एक परिकल्पना का निर्माण किया जाता है। इसके पश्चात् स्वतन्त्र परिवर्तनों तथा आश्रित परिवर्त्यों को अलग किया जाता है। तत्पश्चात् परिवेश को नियंत्रित किया जाता है। उसके बाद प्रयोगफल का विश्लेषण किया जाता है और अंत में प्रयोगफल से परिकल्पना की जाँच की जाती है। बालकों के विकासक्रम का अध्ययन इस विधि द्वारा किया जाता है। इस विधि का प्रयोग Watson 1925, Gesell 1932, 35, Lunis 1947 आदि ने किया है।

किसी भी मनोवैज्ञानिक प्रयोग में कम से कम तीन परिवर्त्य होते हैं। इन्हें क्रमशः अनाश्रित चर, (Independent Variable) आश्रित चर (Dependent variable) तथा प्राणी चर (Organismic variable) कहते हैं। अनाश्रित चर वे होते हैं जिनमें प्रयोगकर्ता प्रहस्तन कर सकता है। आश्रित चर वे होते हैं जो पूरी तरह से अनाश्रित चर पर आश्रित होते हैं। किसी भी प्रकार का अनाश्रित चर में परिवर्तन आश्रित चर में भी परिवर्तन देखा जा सकता है। प्राणी परिवर्त्य वे होते हैं जो प्राणी से सम्बन्धित होते हैं। जहाँ तक विकासात्मक मनोविज्ञान में इस विधि के प्रयोग का प्रश्न है सम्प्रति यह विधि अधिक प्रयोग में लायी जा रही है। इस विधि का प्रयोग करते समय निम्नलिखित दो प्रायोगिक अभिकल्प (Experimental Design) का उपयोग किया जाता है।

(1) समतुल्य समूह अभिकल्प (Matched Group Design) — इस विधि में दो समान गुण वाले समूह चुने जाते हैं। इनमें से एक प्रायोगिक समूह पर स्वतन्त्र चर दिया जाता है तथा नियंत्रित समूह उससे बचित रहता है। अगर अध्ययन के दौरान दोनों समूहों में सार्थक अन्तर परिलक्षित होता है तो वह स्वतन्त्र चर का परिणाम माना जाता है।

(2) युगलमज नियंत्रण अभिकल्प (Cotwins Control Design) — इस अभिकल्प में जुडवा बच्चों को प्रयोज्य के रूप में चुना जाता है। जैसा कि विदित है कि यमज लोगों की आनुवाशिकता समान रहती है। अतः इस अभिकल्प में यह अध्ययन करने का प्रयास किया जाता है कि पर्यावरण में अन्तर होने के कारण उनके व्यवहार में अन्तर आता है या नहीं। इस तरह के अध्ययनों में परिवेशीय कारण अनाश्रित चर होंगे और विकास में प्राप्त अन्तर उसका परिणाम होगा। इस विधि द्वारा अधिगम, सवेदना, प्रेरणा, सवेग, परिपक्वता एव सज्ञान के क्षेत्रों में काफी कार्य हो रहा है।

### प्रायोगिक विधि के गुण

- (1) इस विधि में परीक्षण के परिणाम प्रायः विशुद्ध एव विश्वसनीय होते हैं।
- (2) इस विधि के द्वारा बच्चों की विभिन्न प्रकार की प्रतिक्रियाओं तथा सहज क्रियाओं का सरलता से अध्ययन किया जाता है।
- (3) यह विधि मनोवैज्ञानिक तथ्यों तथा नियमों की जानकारी में सहायता पहुँचाती है।
- (4) इस विधि में कार्य कारण के सम्बन्ध में अच्छी जानकारी मिलती है इसके द्वारा व्यक्तिगत विभिन्नताओं का अध्ययन आसानी से हो सकता है।
- (5) यह विधि बहुत नियमनिष्ठ और कोई भी परिकल्पना का परीक्षण करने के लिए सबसे उत्तम रहती है।
- (6) प्रयोगकर्ता नियंत्रण द्वारा व्यवहार के प्रेक्षण के लिए सर्वाधिक उपयुक्त परिस्थिति उत्पन्न कर सकता है, तथा परिणामों की स्थिरता ज्ञात कर सकता है।

### सीमाएँ—

- (1) बालक के अनिश्चित व्यवहारों का इस विधि से अध्ययन संभव नहीं है।
- (2) बालक के मानसिक दशाओं पर नियंत्रण रखना संभव नहीं है।
- (3) इसके द्वारा बालकों के भावों तथा सवैगों का अध्ययन पूर्ण रीति से संभव नहीं है।
- (4) बालकों की बहुत सी मानसिक क्रियाओं का अध्ययन इस विधि द्वारा संभव नहीं है क्योंकि वे इच्छानुसार जब चाहें तब उत्पन्न नहीं होती हैं।
- (5) वातावरण के सभी तत्वों पर नियंत्रण रखना कठिन कार्य है। साथ ही मानसिक प्रतिक्रियाओं पर नियंत्रण प्राप्त करना भी कठिन है।
- (6) कभी-कभी बालक सवैगों तथा आवेगों की चपेट में आने के कारण प्रयोग के समय वह प्रयोगकर्ता के मन के अनुसार तथा कृमि वातावरण के अनुरूप कार्य नहीं कर पाता। इसलिए निष्कर्ष गलत और व्यर्थ सिद्ध हो सकते हैं।

### (6) प्रक्षेपण विधियाँ (Projective Methods)

सम्प्रति व्यक्ति के व्यक्तित्व मापन तथा विकास में विषय में इन विधियों का अधिक प्रयोग किया जा रहा है। ऐसा समझा जाता है कि व्यक्ति अपनी भावनाओं को अन्य व्यक्तियों, वस्तुओं पर अधिक प्रत्यारोपित करता है। ऐसे परीक्षण वाचक एव अर्वाचक दोनों प्रकार के होते हैं। इस प्रकार के परीक्षणों द्वारा व्यक्ति के सवैगों मनोदशा एव मानसिक विकृतियों का पता लगाया जाता है। ऐसे परीक्षणों में अस्पष्ट परिस्थितियाँ होती हैं और बच्चों या व्यक्तियों से उन परिस्थितियों को प्रत्याक्षित कराके निष्कर्ष निकाले जाते हैं। इन परीक्षणों का उपयोग विकासात्मक अध्ययनों में भी करते हैं। ऐसे परीक्षण प्रामाणिक एव अप्रामाणिक दोनों तरह के होते हैं। प्रामाणीकृत परीक्षणों में रोशार्क का स्याही धब्बा परीक्षण तथा मरे का टी ए टी इत्यादि प्रमुख हैं। रोशार्क परीक्षण में 10 प्रामाणिक स्याही के धब्बों के कार्डों को दिखाया जाता है और बच्चों से पूछा जाता है कि कार्ड में जो कुछ भी दिखायी दे रहा है उसको बतलायें। परीक्षक इन प्रतिक्रियाओं को भली प्रकार अध्ययन करके व्यक्तित्व तथा उसके विकास का मूल्यांकन करता है। इस परीक्षण के प्रशासन में प्रशिक्षण तथा कौशल की आवश्यकता पड़ती है। इसी तरह से मरे के टी ए टी में दृश्य परिस्थितियाँ होती हैं। व्यक्तियों को चित्र से सम्बन्धित कहानी-प्रस्तुत करने के लिए कहा जाता है। चूँकि ये चित्र

अस्पष्ट होते हैं इसलिए व्यक्ति अपनी भावनाओं को अज्ञात रूप में उन पर आरोपित करता है। और दिये हुए चित्र में प्रक्षेपण द्वारा मुख्यपात से तादात्म्य कर लेता है। इस विधि से व्यक्ति के चरित्र, विचार, अभिरुचि और प्रसुप्त भावनाओं की जानकारी मिलती है।

### प्रक्षेपी विधि के गुण

(1) इस विधि द्वारा व्यक्ति के व्यक्तित्व, अभिरुचि, चरित्र और विचार आदि का अध्ययन आसानी से किया जा सकता है।

(2) इस विधि से मानसिक विकृतियों के विषय में भी जानकारी प्राप्त की जा सकती है।

(3) व्यक्तित्व के विशेष गुणों और सामान्य प्रवृत्तियों का पता लगाया जा सकता है। चिकित्सा के क्षेत्र में भी इसका उपयोग बहुतायत हो रहा है।

### दोष

(1) प्रक्षेपी विधि द्वारा प्राप्त प्रदत्तों की व्याख्या हेतु अधिक प्रशिक्षित एव कुशल विश्लेषण की जरूरत पड़ती है।

(2) प्रक्षेपी विधि से प्राप्त परिणामों का विश्लेषण यदि एक से अधिक विशेषज्ञों से कराया जाय तो निष्कर्षों में अन्तर की सम्भावना रहती है।

(3) प्रक्षेपी विधियों से अपेक्षाकृत कम वैध एव कम विश्वसनीय परिणाम मिल पाते हैं।

(4) इस विधि से व्यक्तित्व का सही-सही मूल्यांकन नहीं होता है। कारण कि इनमें वस्तुमूलकता की कमी रहती है और इनका सही उपयोग करने के लिए प्रशिक्षण की जरूरत पड़ती है।

### (7) प्रश्नावली विधि (Questionnaire Method)

प्रश्नावली विधि का उपयोग भी विकासात्मक अध्ययनों हेतु किया जाता है। प्रश्नावली विधि में किसी वस्तु या विषय से सम्बन्धित प्रश्नों को क्रमबद्ध एव समूहीकृत किया जाता है। इसमें व्यक्ति प्रश्नों को पढ़ता है और उसका उत्तर देता है। इन प्रश्नों की अनुक्रियाओं का विश्लेषण करके अनेक प्रकार की सूचनाएँ प्राप्त की जाती हैं। Hurlock (1950) के अनुसार यह चरित्र लेखन विधि का ही एक विस्तृत पुनरोत्पादक रूप है। इसका मुख्य उद्देश्य विकास के बारे में विस्तृत सूचनाएँ एकत्र करना होता है। एण्डरसन (1954) ने इसे परिभाषित करते हुए लिखा है कि—

"A series of questions arranged more or less systematically and grouped about an main topic is called a Questionnaire"

प्रश्नावलियाँ सामान्यतया दो प्रकार की होती हैं। प्रथम प्रकार की प्रश्नावलियों को ज्ञात तथ्यों की जानकारी करने वाली प्रश्नावली कही जाती है तथा दूसरे प्रकार को मत प्राप्त करने वाली प्रश्नावली कही जाती है। प्रथम प्रकार की प्रश्नावली में ऐसे तथ्यों की जानकारी प्राप्त की जाती है जो उत्तरदाता को ज्ञात रहता है। जैसे अँधेरे में मुझे डर लगना है। (हाँ/नहीं) उत्तरदाता इन प्रश्नों को पढ़कर इनका उत्तर हाँ या ना में देता है। दूसरे प्रकार का प्रश्नावली में उत्तरदाताओं से मत प्राप्त किये जाते हैं। उदाहरणार्थ "परिवार नियोजन के विषय में आपकी

क्या राय है।" उत्तरदाता ऐसे अपने प्रश्नों के प्रति अपना मत प्रकट करता है। प्रश्नावली विधि से सूचना सग्रह हेतु निम्नलिखित बातों पर ध्यान देना चाहिए—

(1) परिणाम की विश्वसनीयता हेतु सूचना अधिक से अधिक लोगों से प्राप्त करनी चाहिए।

(2) प्रश्नावली में रखे गये प्रश्न सरल स्पष्ट एव बोधगम्य होने चाहिए।

(3) प्रश्नों का क्रम सरल से कठिन की ओर होना चाहिए।

(4) कथन द्विअर्थक नहीं होने चाहिए।

(5) प्रतिदर्श (Sample) उपयुक्त होना चाहिए।

(6) घटना घटने एव प्रश्नावली देने के मध्य अन्तराल कम होना चाहिए।

(7) प्रश्नावली में यदि कोई शब्द कठिन हो तो उसका अर्थ उपयुक्त भाषा में कोष्ठक में लिखकर स्पष्ट करना चाहिए।

(8) उत्तरदाता को उत्तर देने के लिए प्रेरित करना चाहिए।

(9) प्रश्नावली विधि से प्राप्त प्रदत्तों की तुलना अन्य वैज्ञानिक विधियों से भी करनी चाहिए ताकि विश्वसनीयता को परखा जा सके।

इस विधि का उपयोग सूचनाओं को सग्रह करने में Hall 1891 एव Barnes 1892 आदि मनोवैज्ञानिकों ने किया है।

#### प्रश्नावली विधि के गुण

(1) इस विधि द्वारा बाल जीवन के विभिन्न पहलुओं के अध्ययन में अच्छी सामग्री प्राप्त होती है।

(2) अपेक्षाकृत कम समय में ही अधिक लोगों से उत्तर प्राप्त किये जा सकते हैं।

(3) इस विधि द्वारा जो प्रदत्त प्राप्त होते हैं वे बड़े महत्वपूर्ण होते हैं। ऐसी सामग्री का इतनी आसानी से मिलना अन्य विधियों से संभव नहीं है।

(4) आर्थिक दृष्टि से यह विधि मितव्ययी होती है।

(5) सावधानीपूर्वक से निर्मित प्रश्नावली शुद्ध विश्वसनीय परिणाम देता है।

#### सीमाएँ

(1) कभी-कभी बुद्धि या समय की कमी के कारण परीक्षार्थी प्रश्नों के सही मनोवाछित उत्तर नहीं दे पाते जिससे शोधों का सही निष्कर्ष निकालने में कठिनाई होती है और अन्वेषक गलत निष्कर्ष पर पहुँच जाते हैं।

(2) किशोर बालक उन प्रश्नों का उत्तर नहीं देना चाहते हैं, जिनसे उनके व्यक्तित्व एव चरित्र पर किसी प्रकार की आँच आये।

(3) यदि उत्तरदाता प्रश्नों को समझ नहीं पाता है तो गलत एव असंगत उत्तर दे सकता है जिससे प्रश्नावली की विश्वसनीयता पर प्रश्नचिन्ह लगता है।

(4) प्रश्नावली विधि में यह पता लगाना कठिन होता है कि उत्तर पूर्णतया सही दिये गये या नहीं।

#### (8) व्यक्ति इतिहास विधि (Case History Method)

Young के अनुसार व्यक्ति इतिहास विधि सामाजिक इकाई के जीवन की खोज तथा विश्लेषण करने वाली एक विधि है। इस विधि द्वारा व्यक्ति विशेष के अतीत के इतिहास तथा

वर्तमान इतिहास से सम्बन्ध रखने वाली सामग्री एकत्र की जाती है और इसके आधार पर बालको में व्यक्तित्व के व्यवहारों की गुणधियों को समझने तथा उन्हें सुलझाने का प्रयास किया जाता है।

इस विधि द्वारा व्यक्ति के बाल्यकाल का जीवन, उसका छात्र जीवन, शाला के कार्य, घर एवं समाज के वातावरण का विस्तृत ज्ञान, विकासात्मक इतिहास व्यक्तिगत, शारीरिक अवस्थाओं, अभिरुचियों, अभिवृत्तियों, प्रतिक्रियाओं, आय, सामाजिक स्थिति, मानसिक एवं सवेगात्मक विकास एवं परिवार के इतिहास का अध्ययन किया जाता है। इस विधि की सहायता से बालक के शारीरिक, मानसिक सावेगिक, पारिवारिक आर्थिक, सामाजिक और सास्कृतिक जीवन की सभी प्रकार की सूचनाएँ प्राप्त की जाती हैं तथा इन सूचनाओं का अध्ययन और विश्लेषण किया जाता है। प्रारम्भ में इस विधि का प्रयोग प्रौढों की समस्याओं का अध्ययन करने के लिए मनोविश्लेषणवादियों (फ्रायड एवं उनके शिष्यों) द्वारा किया गया। विटमर (Witmer 1896) ने इस विधि को थोड़ा परिमार्जित करके पहली बार प्रयुक्त किया। हरलाक (1950) के अनुसार यदि इस विधि द्वारा सामान्य बालकों एवं असामान्य बालकों के व्यवहारों की तुलना की जाये तो सार्थक अन्तर दृष्टिगत होता है। एण्डरसन (1954) के मतानुसार इस विधि का उपयोग करके अच्छे प्रदत्त प्राप्त किये जा सकते हैं तथा प्रदत्तों के आधार पर ही सामान्यीकरण भी किया जा सकता है।

विकास मनोविज्ञान में चूँकि विकासात्मक प्रक्रिया एवं परिवर्तन का अध्ययन किया जाता है इसलिए इस विधि द्वारा विकासात्मक प्रक्रिया एवं परिवर्तन का अभिलेख तैयार किया जा सकता है। प्राप्त अभिलेखों का विश्लेषण करके विकासात्मक स्वरूप को अधिक सरल रूप में दर्शाया जा सकता है। सबसे समस्या की बात यह है कि विश्लेषण करना बड़ा मुश्किल काम है। इसके लिए एक कुशल एवं अनुभव विश्लेषक की जरूरत पड़ती है। प्रशिक्षित विश्लेषक बड़ी मुश्किल से मिलते हैं तथा यदि विश्लेषक मिल भी जायें तो उनके निर्णयों में एकरूपता होना मुश्किल है। उदाहरणार्थ—एल्किन (Elkin 1947) द्वारा एक अपराधी बालक के जीवन इतिहास को 78 विश्लेषकों के सामने रखा गया और यह जानने की कोशिश की गई कि इन विश्लेषकों की क्या राय है ? परन्तु विश्लेषकों की राय में अपराधी बालक के जीवन इतिहास का विश्लेषण समान नहीं था। बल्कि सभी की अपनी-अपनी राय अलग अलग थी। इस उदाहरण से यह स्पष्ट हो रहा है कि इस विधि में अभिलेखों का विश्लेषण करना मुश्किल कार्य है। इस विधि का उपयोग अपने अध्ययनों में नीलेन (Neilon 1948), ज्यूविन (Zubin, 1933), चैपमैन (Chapman 1936), वरनन (Vernon, 1936) तथा लिविने (Levene 1949) आदि ने महत्वपूर्ण ढंग से किया है।

### गुण

- (1) इस विधि का उपयोग समस्यात्मक बालकों की समस्याओं के निदान और निर्देशन हेतु करते हैं।
- (2) उसका मानसिक चिकित्सा में उपयोग होता है।
- (3) इस विधि से व्यक्ति विशेष के जीवन की विलक्षणताओं एवं विषमताओं की जानकारी प्राप्त की जा सकती है।
- (4) इस विधि का उपयोग प्रतिभाशाली बालकों एवं व्यक्तियों के अध्ययन में किया जाता है। (Wooley 1925, 1926)

(5) इस विधि द्वारा व्यक्ति की आन्तरिक दशाओं, प्रेरकों, ग्रन्थियों एव द्रुन्दों अदि के बारे में सूचनाएँ एकत्र करके समायोजन के उपाय प्रस्तुत किये जा सकते हैं। (Freud, Wallen 1942, Anna Freud 1925, Klun 1932) आदि।

(6) इस विधि द्वारा विकास की पूरी तस्वीर प्राप्त की जा सकती है। (Baller 1936, Gluck 1934)

(7) यह न्यास तथा चयन स्तर निर्माण में सहायक होती है।

(8) यह वैध परिकल्पना निर्माण करने में महत्वपूर्ण सिद्ध होती है।

(9) यह व्यक्ति के जीवन इतिहास का लिपिबद्ध प्रदत्त का महत्व दर्शाने में उपयोगी पायी गयी है।

### सीमाएँ

(1) इस विधि में व्यक्तियों के जीवन के बारे में बहुत-सी बातें याद रखनी पडती हैं और इस प्रकार पूर्णतया स्मरण पर निर्भर रहना पडता है। अतः गलत निष्कर्ष की सम्भावना प्रबल रहती है।

(2) यह विधि इतनी विश्वसनीय नहीं है कारण कि स्त्रियाँ, समाज तथा पडोसियों द्वारा व्यक्ति विशेष के जीवन का यथार्थ ज्ञान नहीं प्राप्त होता है।

(3) यह विधि अधिक आन्तरिक है।

(4) इस विधि में आत्मज्ञान को सर्वाधिक महत्व दिया जाता है।

(5) इस विधि में गलत अवलोकन, दोषपूर्ण अनुमान और स्मृति की असफलता सम्बन्धी त्रुटियाँ पाई जाती हैं।

### (9) मनोमितीय विधियाँ (Psychometric Methods)

सम्प्रति इस विधि का उपयोग अधिकाधिक किया जा रहा है। लगभग पूरे विश्व के मनोवैज्ञानिक इस दिशा में मनोवैज्ञानिक परीक्षणों का निर्माण कर रहे हैं जो व्यक्ति के गुणों तथा विशेषताओं के मापन में मदद करते हैं। सम्प्रति व्यक्ति के अनेक गुणों, कौशल, अभिवृत्तियों, योग्यताओं, आत्मक्षमताओं तथा उपलब्धियों का मापन करने के लिए अनेक वैध एव विश्वसनीय परीक्षण उपलब्ध हैं। इन परीक्षणों के उपयोग से वैध एव विश्वसनीय परिणाम प्राप्त होते हैं जो भविष्य कथन में लाभकारी होते हैं। मनोमितीय विधि को परिभाषित करते हुए Hurlock (1950) ने लिखा है "मनोमितीय या परीक्षण विधि ऐसी विधि है जिसमें बच्चों के व्यवहार के लिए प्रमाणीकृत परीक्षा प्रक्रिया द्वारा अंक (Grade) प्रदान किये जाते हैं। एण्डरसन (1954) ने इसे परिभाषित करते हुए लिखा है "इस विधि में बच्चों के समक्ष पूर्व निर्धारित एकाश या प्रश्न प्रस्तुत किए जाते हैं और इनसे प्राप्त आंशिक या सम्पूर्ण फलाकों की तुलना प्रामाणिक समूहों से प्राप्त मानकों से करके निष्कर्ष निकाले जाते हैं।"

"Psychometric tests involve presenting children with series of item, problems or questions laid out in advance, from which part or total scores can be obtained that permit comparison of the child's performance with norms obtained on a standard group"

इस विधि द्वारा बच्चों की क्षमताओं, कौशलों, उपलब्धियों, अभिवृत्तियों एव व्यक्तित्व सम्बन्धी विशेषताओं का मापन आसानी से किया जा सकता है। इस विधि द्वारा आसानी से परीक्षण प्रतिदर्श पर प्रशासित करके विश्वसनीय परिणाम प्राप्त किये जा सकते हैं। प्राप्त फलाकों की तुलना मानकों से करके उपयुक्त निष्कर्ष प्राप्त किये जा सकते हैं। इस विधि का

उपयोग मनोवैज्ञानिक सलाह निर्देशन एव व्यावसायिक निर्देशन में भी किया जाता है। सम्प्रति व्यावसायिक परामर्श की लहर चल पडी है तथा मनोवैज्ञानिक इस विधि की सहायता से व्यावसायिक परामर्श एव निर्देशन बालको तथा व्यक्तियों को दे रहे हैं।

इस विधि का आरम्भ सर्वप्रथम बिने (1905) द्वारा किया गया। इसने सर्वप्रथम बुद्धि का मापन करने के लिए एक बुद्धि परीक्षण का निर्माण किया। इस परीक्षण के निर्माण के बाद परीक्षण निर्माण की दिशा में काफी कार्य होने लगे। यदि हम विश्व में बने सम्पूर्ण क्षेत्रों में परीक्षण का सकलन करें तो लगभग 1 लाख परीक्षण बने होंगे। ये परीक्षण बुद्धि के क्षेत्र में, योग्यताओं अभिवृत्तियों, उपलब्धियों आदि के क्षेत्र में निर्मित किये गये हैं। मानसिक परीक्षणों के अतिरिक्त अन्य परीक्षण भी विश्व में निर्मित किये गये हैं जिससे चिन्ता, कुण्ठा हताशा, व्यक्तित्व, नैराश्य आदि का मापन किया जाता है। शिक्षित व्यक्तियों के लिए वाचक तथा अशिक्षित व्यक्तियों के लिए अवाचक परीक्षणों का उपयोग होता है।

**गुण**

(1) इन परीक्षणों द्वारा आसानी से मानसिक योग्यताओं एव व्यक्तित्व के बारे में पता लगाया जा सकता है।

(2) ये परीक्षण विश्वसनीय तथा वैध होते हैं।

(3) इन परीक्षणों की सहायता से विकास की पूरी प्रक्रिया का अध्ययन किया जाता है।

(4) इन परीक्षणों से प्राप्त परिणामों के आधार पर भविष्यवाणी भी की जा सकती है।

(5) इन परीक्षणों का प्रशासन सरल होता है।

(6) इन परीक्षणों का मानक होता है जिससे तुलनात्मक निर्णय लिया जाता है।

(7) इन परीक्षणों द्वारा सामान्यीकरण भी किया जा सकता है।

(8) व्यावसायिक निर्देशन एव परामर्श हेतु इन परीक्षणों का उपयोग होता है।

(9) परीक्षणों की फलाकन प्रक्रिया सरल होती है।

**सीमाएँ**

(1) परीक्षणों का प्रशासन सरल होने के बावजूद काफी प्रशिक्षण की जरूरत पडती है।

(2) इन परीक्षणों का फलाकन करने के लिए कुशल प्रशिक्षक की जरूरत पडती है।

(3) मानकों का तुलनात्मक अध्ययन में अनुभव एव विशेषज्ञता की आवश्यकता पडती है।

(4) कुछ परीक्षण काफी समय लेते हैं तथा उनका प्रशासन भी खर्चीला होता है।

### विकासात्मक मनोविज्ञान के उपागम

#### (Approaches of Developmental Psychology)

विकासात्मक प्रक्रिया का अध्ययन करने के लिए चाहे जिस विधि का उपयोग किया जाय परन्तु इन उपागमों का उपयोग प्रदत्त सग्रह में आवश्यक होता है। जिन उपागमों का उपयोग प्रदत्त सग्रह हेतु किया जाता है। वे निम्नलिखित हैं—

(1) प्रतिनिध्यात्मक या समकालिक उपागम

(Cross sectional Approach)

(2) अनुदैर्घ्य या दीर्घकालिक उपागम

(Longitudinal Approaches)



### प्रतिनिध्यात्मक उपागम (Cross Sectional Approach)

बाल विकास के अध्ययन में सम्प्रति इस उपागम का उपयोग बहुत अधिक हो रहा है। इस उपागम में विभिन्न आयु स्तरों तथा विकास क्रमों पर आधारित बालको या व्यक्तियों के न्यादर्शों का अध्ययन तथा तुलना की जाती है। इसे परिभाषित करते हुए जुबेक एव सालवर्ग (Zubec & Salberg 1954) ने लिखा है “सर्वेक्षण के समय विभिन्न आयु समूहों का प्रतिनिधित्व करने वाले व्यक्तियों के समूहों से प्रदत्त प्राप्त करना प्रतिनिध्यात्मक उपागम कहा जाता है।”

“Cross sectional studies gather data from groups of individuals who represent the different age groups at the time each survey is made”

उदाहरण के लिए बौद्धिक क्षमता में क्रमिक परिवर्तन का परीक्षण के लिए विभिन्न आयुस्तर के बालकों की बुद्धि क्षमताओं के नमूने एकत्र करके तथा उनकी आपस में तुलना करके जाँच की जाती है। प्रत्येक न्यादर्श या चयन एक दी हुई आयु तथा विकास क्रम का प्रतिनिधित्व करता है। टैम्पलिन (1957) ने 60 बालकों का चयन भाषा विकास का अध्ययन करने के लिए किया। इन बालकों में क्रमशः 3,  $3\frac{1}{2}$ , 4,  $4\frac{1}{2}$ , 5, 6, 7 and 8 वर्ष के आयुस्तर के बालक थे। इन बालकों के अध्ययन से उनकी शब्द उच्चारण करने की योग्यता, शब्दों में भेद करने की योग्यता, शब्दों के विभिन्न अर्थ समझने की योग्यता, वाक्य रचना तथा शब्द भण्डार के सम्बन्ध में अन्वेषण कार्य किया। इस तरह से उपयुक्त आयु स्तरों के बालको के भाषा विकास का अध्ययन किया। उपर्युक्त समूह आयुस्तरों के बालकों के भाषा विकास का एक चक्र तैयार किया जायेगा जो 7 समूह के बालकों के भाषा विकास का औसत फलाक ज्ञात करके एक भाषा विकास का चक्र निर्माण करके उनके भाषा विकास को दर्शाया जा सकता है।

एण्डरसन (1950) के अनुसार “विभिन्न आयु स्तर या वर्ग के बालकों का मापन परीक्षण कर सकते हैं या उन्हें जाँच सामग्रियाँ दे सकते हैं या तुलनात्मक परिस्थितियों में रखकर उनका प्रेक्षण किया जा सकता है। विकास या योग्यता का इस रूप में अध्ययन करना ही प्रतिनिध्यात्मक अध्ययन है।”

हरलाक (1975) के अनुसार जब विकास की विभिन्न अवस्थाओं में किसी निश्चित योग्यता का मापन किया जाता है तो उसे प्रतिनिध्यात्मक अध्ययन कहते हैं।

“Comparison of the same abilities at different stages of development is called cross-sectional study”

विकास की सम्पूर्ण प्रक्रिया की जानकारी इस विधि की सहायता से नहीं हो पाती है। सबसे बड़ी समस्या यह होती है कि क्रमिक उम्र (Successive age) के तुलनात्मक प्रतिदर्शों का प्राप्त करना बहुत मुश्किल काम है (Owens 1953) कुछ अध्ययनों में इस विधि का उपयोग करके यह निष्कर्ष प्राप्त करने की कोशिश की गई कि आयु में वृद्धि का मानसिक योग्यता पर क्या प्रभाव पड़ता है। (Schae 1968, 1973) और यह परिणाम प्राप्त किया गया है कि वृद्धावस्था में (Oldage) में मानसिक हास की गति काफी तीव्र होती है। परन्तु इसी समस्या का जब दीर्घकालिन उपागम से अध्ययन किया गया तो ऐसा परिणाम नहीं प्राप्त किया गया।

Kelley (1955) ने प्रतिनिध्यात्मक उपागम द्वारा विभिन्न आयु समूहों के लिए प्राप्त प्रदत्त अत्यधिक उत्साहवर्धक होते हैं परन्तु दुर्भाग्य से इन प्रदत्तों की सहायता से विकासात्मक विशेषताओं या अन्त वैयक्तिक विचरणशीलता के विषय में ठोस निष्कर्ष नहीं लिए जा सकते हैं। इस उपागम की सहायता से विकास के एक निश्चित बिन्दु या अवस्था के ही विषय में ही सूचना प्राप्त होती है। कुहेन (Kulhen 1945) तथा Pressy and Kulhen (1957) ने यह विचार व्यक्त किया है कि विकासात्मक अन्तरों पर आयु के अतिरिक्त सांस्कृतिक एव अन्य कारकों का प्रभाव भी पड़ सकता है। इस तरह से इस उपागम की वैधता सदेहास्पद हो जाती है।

### गुण

(1) इस विधि की मदद से कम से कम समय में अनुसंधानकर्ता किसी बालक या व्यक्ति के सम्पूर्ण जीवन में घटित होने वाले विकासात्मक परिवर्तनों का अध्ययन कर सकता है।

(2) विभिन्न आयु के बालकों का तुलनात्मक अध्ययन करके उनमें विकासात्मक परिवर्तनों का वह पता लगा सकता है।

(3) प्रदत्तों के सग्रह में खर्च भी इस उपागम में कम पड़ता है।

(4) वृद्धि प्रक्रिया के विषय में सम्पूर्ण जानकारी प्राप्त की जा सकती है। (Anderson 1954)।

(5) प्राप्त प्रदत्तों के आधार पर मानक निर्मित करके अन्य लोगों की क्षमताओं एव कार्यों की तुलना कर सकते हैं।

(6) उपर्युक्त प्रतिदर्श प्राप्त होने पर बालकों के विकास के मूल्यांकन एव निर्देशन के लिए महत्वपूर्ण मापनियाँ बनाई जा सकती हैं। (Terman and Merrill 1937)

### सीमाएँ

(1) प्रत्येक आयुस्तर पर पाई जाने वाली विभिन्नताओं के विषय में यह उपागम ठीक जानकारी नहीं देता है।

(2) इस विधि में विकासात्मक अनिच्छिन्नता या सततता का हास होता है।

(3) इस उपागम द्वारा विकास के एक निश्चित बिन्दु के ही विषय में ही पता चलता है न कि सम्पूर्ण विकास के बारे में पता चलता है।

(4) इस उपागम में व्यक्ति की व्यक्तिकता तथा पूर्णता का समापन हो जाता है।

(5) अन्त वैयक्तिक विचरणशीलता तथा विकासात्मक प्रतिमानों के बारे में इस उपागम से ठोस निर्णय नहीं लिये जा सकते हैं। (Hurlock 1974, 1975)

(6) विशिष्ट बालकों के अध्ययन में यह विधि उपयुक्त नहीं है क्योंकि विभिन्न बालकों की विभिन्न आयु में पाये जाने वाले व्यवहारों में भिन्न-भिन्न प्रतिमान पाये जाते हैं।

(7) हरलाक (Hurlock 1975) और एण्डरसन (Anderson 1975) का यह आरोप है कि प्रतिदर्शों का सांस्कृतिक परिवेश असमान होता है। इस असमानता का शारीरिक एव मानसिक विकास पर प्रभाव पड़ता है। इस उपागम में सांस्कृतिक असमानता को नियंत्रित करना कठिन कार्य है। बिना नियंत्रण के विश्वसनीय परिणाम प्राप्त नहीं हो सकते हैं।

(8) विभिन्न आयु स्तरों के अध्ययन के लिए पूर्णतया समतुल्य समूह का प्राप्त होना कठिन कार्य है।

(9) व्यक्तित्व के विचलनों के विभिन्न कारकों के सम्बन्ध में यह उपागम यथार्थ मार्गदर्शन नहीं कर सकती।

### दीर्घकालिक उपागम (Longitudinal Approach)

इस उपागम में एक ही समूह के बालकों का अध्ययन परीक्षण और निरीक्षण बार बार लम्बे समय तक किया जाता है। इस उपागम की सहायता से बालक के जीवन का समय बीतने पर या उसकी आयु बढ़ने पर क्या-क्या परिवर्तन होते हैं इसका अध्ययन किया जाता है। यह विधि प्रतिनिध्यात्मक उपागम के ठीक विपरीत है। इस विधि को वर्तमान स्वरूप देने का श्रेय फेल्स (Fels 1929) को है। इस उपागम की सहायता से विकास की सम्पूर्ण प्रक्रिया की जानकारी मिलती है तथा साथ ही साथ इस उपागम से अन्तर्व्यक्तिक विचरणशीलता के विषय में भी ठोस निष्कर्ष प्रस्तुत किये जा सकते हैं। इस उपागम में किसी प्रयोज्य या प्रतिदर्श का अध्ययन क्रमिक अवधियों (Successive periods) पर किया जाता है। (Freeman & Flory 1937, Dearborn & Rothney 1941)।

इस उपागम को परिभाषित करते हुए जुबेक एव सालवर्ग (Zubec and sallberg 1954) ने लिखा है “अनुदैर्घ्य उपागम में निश्चित प्रयोज्यों के विकासों का अध्ययन जिस तरह वे उत्पन्न हो रहे हैं वर्ष दर वर्ष किया जाता है।

हरलॉक (Hurlock 1947) के अनुसार दीर्घकालीन उपागम में किसी निश्चित व्यक्ति का विकासात्मक अध्ययन निश्चित रूप से लम्बी अवधि तक किया जाता है जिसमें यह देखा जाता है कि व्यक्तित्व प्रतिमान किस प्रकार स्थिर है और कब और कैसे परिवर्तित होते हैं साथ ही परिवर्तनों के लिए क्या घटक उत्तरदायी हैं। यदि विकासात्मक परिवर्तनों का अध्ययन जन्म से मृत्यु तक क्रमशः किया जाय तो अच्छा रहेगा परन्तु ऐसा प्रायः कम ही हो पाता है।

‘Under this approach the same individual would be studied, preferably from birth to death, but certainly for a long enough period to see just how persistent the personality pattern is when and how it changes and what is responsible for the changes’

इसी तरह की अभिव्यक्ति अन्य मनोवैज्ञानिकों ने भी इस उपागम के प्रति किया है। (Bayley, 1968, Cartson 1965, Mc clusky & Jenson 1959, Sehaie 1965, Sontag and Kagan, 1963)

Slater and Scarr (1964) तथा Harrighurst (1953) ने यह निष्कर्ष प्रस्तुत किया है कि बाल्यावस्था में सुसमायोजित एव कुसमायोजित बालक प्रौढावस्था में भी क्रमशः अमुक व्यवहार प्रदर्शित करते हैं। कार्ले ने जन्म से लेकर 2 वर्ष की आयु के शिशुओं पर क्रियात्मक, बौद्धिक तथा व्यक्तित्व के विकास को जानने के लिए इस उपागम का परीक्षण इस प्रकार किया। प्रथम सप्ताह में शिशुओं की अस्पताल में प्रतिदिन परीक्षा की गई और द्वितीय सप्ताह में एक दिन छोड़कर परीक्षा ली गयी। इसके बाद पूरे एक वर्ष में एक सप्ताह के अन्तर में उनकी घरों पर परीक्षा की गई। दूसरे वर्ष में यह अन्तर बढ़ाकर दो सप्ताह के अन्तर पर परीक्षा ली गयी। इस पूरे अवधि में शिशुओं की प्रतिक्रियाओं के विवरणात्मक तथा गुणात्मक पक्ष का भी अकन किया गया और गामक बौद्धिक तथा व्यक्तित्व के विकास क्रम एव परिवर्तनों को नोट किया गया। इसी बीच शिशुओं की माताओं से भी विवरण लिये गये। इन सभी के आधार पर निष्कर्ष प्रस्तुत किये गये। इस विधि के आधार पर स्टाल्ट एव बाल (Stalt

and Ball, 1957) ने एक अध्ययन नर्सरी स्कूल की आयु से लेकर यौवनारम्भ (Puberty) की आयु तक किया। अध्ययन में यह परिणाम मिला कि सामाजिक अन्तर्क्रियाओं में वृद्धि के परिणामस्वरूप प्रयोज्यो के प्रभावी व्यवहार (Accordant Behaviour) में वृद्धि पायी गयी। इसके विपरीत अधीनता व्यवहार में (Submissive Behaviour) अपेक्षाकृत स्थिरता पाई गयी।

उपर्युक्त विवरणों से यह पता चलता है कि दीर्घकालिक उपागम द्वारा विकासात्मक प्रतिमान तथा परिवर्तनों के विषय में विशद जानकारी प्राप्त की जा सकती है। यह विकास की किसी एक बिन्दु का नहीं बल्कि समग्र रूप से अध्ययन करता है। सम्प्रति इस उपागम का उपयोग तीव्रगति से हो रहा है। (Bayley 1965)

### गुण

- (1) इस उपागम की सहायता से विकास प्रक्रिया की पूरी तस्वीर प्रदर्शित होती है।
- (2) इस विधि की सहायता से न्यादर्श की त्रुटियों का निवारण हो जाता है।
- (3) इस उपागम की सहायता से यह पता लगाया जा सकता है कि विकासात्मक परिवर्तन कैसे एव क्यों उत्पन्न हो रहे हैं।
- (4) इस उपागम द्वारा व्यक्ति के विकास एव वृद्धि तथा ह्रास का सही-सही विश्लेषण किया जा सकता है।
- (5) इस उपागम द्वारा व्यक्तित्व के परिवर्तनशील प्रतिमानों के अतिरिक्त स्थिर प्रतिमानों की भी जानकारी मिलती है।
- (6) अनुसंधानकर्ता इस उपागम की सहायता से गूढ़ या विलम्बित प्रभावों का अच्छी तरह मूल्यांकन कर सकता है।
- (7) यदि हम उन्ही व्यक्तियों के विभिन्न आयु स्तरों में इस उपागम से परीक्षण लेते हैं तो हम उनके व्यक्तित्व तथा बुद्धि का निष्पादन स्थायी स्थिर या अस्थिर रहता है इसे अच्छी तरह से जान लेते हैं।
- (8) विकास में व्यक्तिगत उन्मुखता लम्बवत ही हुआ करती है। अतः उसकी यथार्थ जानकारी दीर्घकालिक उपागम से ही प्राप्त की जा सकती है।
- (9) अनुदैर्घ्य उपागम की सहायता से विकासात्मक प्रतिमानों, अन्त-वैयक्तिक विचरणशीलता तथा अन्तरवैयक्तिक विचारशीलता का अध्ययन आसानी से किया जा सकता है।
- (10) जब अधिक न्यादर्शों या विभिन्न आयु स्तरों का प्रतिनिधित्व करने के लिए उपयोग किया जाता है तो दल सच्चे प्रतिनिधि माने जाते हैं। इस तरह इसके द्वारा न्यादर्श की समस्या नहीं उठने पाती है।
- (11) अनुदैर्घ्य उपागम से प्राप्त प्रदत्तों की मात्रात्मक रूप में (Mean, SD, etc) व्यक्त कर सकते हैं।
- (12) विकास की गति का अध्ययन, व्यक्ति तथा समूह दोनों के लिए किया जा सकता है।

### सीमाएँ

(1) इस उपागम में अध्ययन दीर्घकाल तक चलता रहता है इसलिए उसमें समय की खपत अधिक होती है। (Zubeck and Salberg, 1954)

(2) यह विधि समकालिक उपागम की तुलना में अधिक खर्चीली है।

(3) हेथरिंगटन एव पार्के (Hetherington and Parke, 1975) के अनुसार परिणामों की विश्वसनीयता में कमी प्राप्त होती है यदि प्रतिदर्श का प्रारम्भिक स्वरूप बदल जाता है। कारण कि जिस प्रयोज्य प्रतिदर्श का प्रारम्भ में चयन किया जाता है उसी पर अध्ययन दीर्घकाल तक चलता रहता है। ऐसी अवस्था में समूह में परिमार्जन हो सकता है तथा कुछ सदस्य अन्य अवसरों पर उपलब्ध नहीं हो पाते हैं जिन पर अध्ययन होना बाकी रहता है।

(4) एण्डरसन एव कोहेन (1939) का विचार है कि यदि बाद के परीक्षणों में पहले परीक्षणों की तुलना में कुछ सदस्य प्रतिदर्श के उपलब्ध नहीं रहते हैं तो प्राप्त परिणाम विकृत हो सकते हैं जिससे उपागम की विश्वसनीयता एव वैधता प्रभावित होती है।





# विकास के जैविकीय एवं पर्यावरणीय आधार (Biological and Environmental Bases of Development)

पिछले अध्याय में विकास की प्रक्रिया तथा विकास का स्वरूप एवं साथ ही साथ विकासात्मक अध्ययन करने वाली विधियों एवं उपागमों पर प्रकाश डाला गया है। जैसा कि हम सभी को मालूम है कि गर्भाधान का सम्पन्न होना एक जैविक क्रिया है। इसी प्रक्रिया के तहत नवजात शिशु का जन्म होता है। इस प्रक्रिया को दो प्रमुख कारक प्रभावित करते हैं इन्हें क्रमशः हम वशानुक्रम एवं पर्यावरण का नाम दे सकते हैं। सही अर्थों में मानव या व्यक्ति जो कुछ है वह आनुवाशिकता एवं पर्यावरण का परिणाम माना जा सकता है। अतः प्रस्तुत अध्याय में आनुवाशिकता एवं पर्यावरण का क्या स्वरूप है तथा ये दोनों कारक विकास को क्या दिशा प्रदान करते हैं इसकी चर्चा विधिवत् की जायेगी।

## आनुवाशिकता की प्रक्रिया (Process of Heredity)

यह सर्वविदित है कि शारीरिक रचना कोशिकाओं से होती है। मानव शरीर में असंख्य कोशिकाएँ होती हैं। सभी कोशिकाओं की आन्तरिक संरचना समान होती है। प्रत्येक कोशिका के तीन महत्वपूर्ण भाग होते हैं जिन्हें कोशिका द्रव्य (Cytoplasm), केन्द्रक (Nucleus) एवं गुणसूत्र (Chromosomes) कहा जाता है। आनुवाशिकता की दृष्टि से केन्द्रक का विशेष महत्व होता है। कारण कि इसी केन्द्रक में आनुवाशिक कारक निहित रहते हैं। जिन्हें क्रोमोसोम कहते हैं। इन्हीं गुणसूत्रों में जीन्स (Genes) पाये जाते हैं जिनमें आनुवाशिकता के वाहक के रूप में जाना जाता है। जीन्स अपने आकार में इतने लघु होते हैं कि इन्हें केवल माइक्रोस्कोप से ही देखा जा सकता है। इन जीन्स को परिभाषित करते हुए Hurlock (1975) ने लिखा है कि,

“A gene is a minute particle which is found in combination with other genes in a stringlike formation within the chromosomes ”

जीन्स आकार में सूक्ष्म होते हैं और रस्सी या तार के अंशों की भाँति एक दूसरे से बँधे रहते हैं तथा गुणसूत्र (Chromosomes) में पाये जाते हैं। प्रत्येक गुणसूत्र में ही जीन्स पाये जाते हैं। मानव जाति में 23 जोड़े क्रोमोसोम पाये जाते हैं। इन क्रोमोसोम के जीन्स करीब 3000 होते हैं। यही जीन्स व्यक्ति की विभिन्न योग्यताओं एवं गुणों का निर्धारण करते हैं। यही आनुवाशिकता की क्रिया है। वुडवर्थ (Woodworth 1948) ने आनुवाशिकता को परिभाषित करते हुए लिखा है कि “आनुवाशिकता में वे सभी तत्व सम्मिलित हैं जो व्यक्ति में उसके व्यक्तिगत अस्तित्व के प्रारम्भ के समय वर्तमान थे।”

Under the head of heredity are included all the factors that were present in the organism at the beginning of its individual existence ”

नर एव मादा लिंग कोशिकाएँ इस प्रकार से समान होती हैं कि इनमें क्रोमोसोम पाये जाते हैं। जैसा कि मालूम है कि मानव प्राणियों में 23 युग्म (23 Pairs) क्रोमोसोम होते हैं। नर एव मादा लिंग कोशिकाओं को सयुक्त रूप में युग्मक कहते हैं। नर में पाई जाने वाली जनन कोशिका को शुक्राणु (Sperm) एव मादा में पाये जाने वाली जनन कोशिका को अंडाणु (ovum) कहते हैं। गर्भाधान के समय शुक्राणु एव अण्डाणु परस्पर मिलते हैं और एक नवीन कोशिका का निर्माण होता है जिसे युग्मनज (Zygote) कहते हैं। अंडाणु एव शुक्राणु में कुछ अन्तर होता है जो निम्नलिखित है—

(1) शुक्राणु शरीर की सबसे छोटी कोशिका होती है जबकि अंडाणु सबसे बड़ी कोशिका होती है। अंडाणु का व्यास लगभग 0.2 मिमी होता है तथा नगे आँखों से देखा जा सकता है। जबकि शुक्राणु का व्यास 0.07 मिमी होता है इसे एक शक्तिशाली माइक्रोस्कोप से ही देखा जा सकता है। यद्यपि शुक्राणु एव अंडाणु दोनों आकार में एक जैसे नहीं होते हैं परन्तु आनुवाशिकता का प्रभाव माता और पिता का बराबर का होता है।

(2) अंडाणु में पीतद्रव्य (Yolk) प्राप्त होते हैं जो नये कोष को सिंचित करने में प्रयोग होते हैं। शुक्राणु में पीतद्रव्य नहीं होता है कारण कि शुक्राणु आकार में अण्डाणु की अपेक्षा काफी छोटे होते हैं।

(3) अण्डाणु गोलाकार होता है तथा पूर्णत गतिहीन होता है। प्रत्येक माह प्रत्येक औरत एक अण्डाणु का उत्पादन करती है। इसके विपरीत शुक्राणु में एक सिर होता है जिसमें 23 गुणसूत्र होते हैं तथा एक पतली पूँछ होती है। शुक्राणु पूँछ के कारण काफी गतिशील रहते हैं। इनकी संख्या बहुत होती है। एक स्वस्थ शुक्राणु एक घंटे में एक इंच तैर सकता है तथा इसी गति से वह 2 दिन तक तैर सकता है।

(4) सामान्यतया केवल एक अण्डाणु मासिक धर्म के समय लगभग 28वें दिन परिपक्व होता है जबकि 200 मिलियन शुक्राणु प्रत्येक चौथे या पाँचवें दिन नर में विकसित हो जाते हैं। ऐसा अनुमान लगाया गया है कि विश्व की सम्पूर्ण जनसंख्या को पैदा करने के लिए एस्पिरिन गोली (Aspirin Tablet) की आधी मात्रा के बराबर ही शुक्राणु काफी होंगे। इससे यह विदित होता है कि शुक्राणु संख्या में अधिक होते हैं।

(5) एक परिपक्व अण्डाणु में 23 जोड़े क्रोमोसोम होते हैं। प्रत्येक जोड़े में X क्रोमोसोम ही पाये जाते हैं जबकि एक परिपक्वत शुक्राणु में 23 जोड़े क्रोमोसोम होते हैं जिसमें 22 जोड़े X क्रोमोसोम होते हैं तथा शेष एक जोड़ा Y क्रोमोसोम का एव X क्रोमोसोम का होता है। यत् नर क्रोमोसोम में अन्तर लिंग निर्धारक के लिए विश्वसनीय होता है।

### जीवनोत्पत्ति की प्रारम्भिक अवस्थाएँ (Preliminary Stages of Origin of Life)

नयी जीवन उत्पत्ति के पहले जनन कोशिकाओं को तीन प्रारम्भिक अवस्थाओं से गुजरना पडता है। ये अवस्थाएँ क्रमशः परिपक्वता, अण्डाणु का पलायन तथा निषेचन की अवस्था है। इनका वर्णन निम्नवत् है—

(1) परिपक्वता—नर एव माता जनन कोशिकाओं को सगठित होने से पूर्व परिपक्व होना चाहिए। जनन कोशिकाओं की परिपक्वता तब तक नहीं होती है जब तक नर एव माता लैंगिक परिपक्वता को न प्राप्त कर लें। जब जनन कोशिकाएँ परिपक्वता को प्राप्त कर लेती हैं तब इस अवस्था में कोशिका विभाजन (Cell division) का काम आरम्भ होता है जिससे गुणसूत्रों में कमी आती है। गुणसूत्रों के प्रत्येक जोड़े से एक गुणसूत्र उपविभाजित कोश में जाता है जो स्वयं टूटकर दो कोशिकाओं का निर्माण करता है। परिपक्व कोशिका में 23 गुणसूत्र होते हैं और इसे हैपलायड कोश (Haploid Cell) कहते हैं। लैंगिक कोशिकाएँ

यौवनारम्भ के समय तक परिपक्व हो जाती है। शुक्राणु मे चार नयी कोशिकाएँ होती हैं जिन्हें स्पर्मैटिड्स (Spermatids) कहते हैं। इनमे से प्रत्येक कोशिका एक अण्डाणु को निषेचित कर सकती है।

नर जनन कोशिका की भाँति मादा लैंगिक कोशिका का भी विभाजन होता है। प्रत्येक क्रोमोसोम्स के युग्म से एक क्रोमोसोम कोशिका की दीवार से बाहर निकलकर स्तम्भीय शरीर का निर्माण करता है। कोशिका का विभाजन मासिक चक्र के समय एक सयोग होता है। अण्डाणु के निषेचन के लिए यदि उचित अवसर नही प्रदान किया गया तो वह विखडित होकर मासिक रक्तस्राव के साथ शरीर के बाहर चला जाता है। विभाजन के बाद नर एव मादा गुणसूत्र का किसी भी प्रकार का युग्म बन सकता है। ऐसा अनुमान है कि 23 नर एव 23 मादा जनन कोशिकाओं के मध्य लगभग 16,777,216 सभावित युग्म (Combinations) बन सकते है। यही कारण है कि एक ही परिवार के बच्चें अपनी शारीरिक एव मानसिक विशेषताओं मे अधिक अन्तर रखते हैं केवल समरूप यमज को छोडकर। यह भविष्यवाणी करना मुश्किल होता है कि बच्चे की शारीरिक एव मानसिक विशेषता कैसी होगी ? जबकि प्रत्येक लोग अपने माता पिता, अपने पितामह, पितामही तथा अन्य सम्बन्धियो को जानते हैं।

### (2) अण्डाणु पलायन (Ovulation)

यह अवस्था केवल मादा जनन कोशिकाओं में परिलक्षित होती है। यह एक ऐसी प्रक्रिया है जिसमें मासिक चक्र के समय एक परिपक्व अण्डाणु निकलता है। ऐसा अनुमान है कि मादा के गर्भाशय में लगभग 30,000 अपरिपक्व अण्डाणु लैंगिक परिपक्वता की अवस्था तक रहते हैं। केवल 400 अण्डाणु ही इसमें से 13 वर्ष की आयु से लेकर 40 वर्ष या 50 वर्ष तक परिपक्व हो पाते हैं। ऐसा अनुमान है कि दोनो गर्भाशय से बारी-बारी से एक अण्डाणु मासिक चक्र के समय 28वें दिन निकलता है। जब मासिक चक्र सामान्य होता है यानि 28 दिन का तब अण्डाणु पलायन की प्रक्रिया शुरू होती है। यह प्रक्रिया मासिक चक्र के 5वें एव 28वें दिन के मध्य किसी समय हो सकती है। यद्यपि एक ही मादा में मासिक चक्र में विचरण देखने को मिलता है। अण्डाणु जब गर्भाशय मे निकलता है तो पास में स्थित फेलोपियन ट्यूब में प्रवेश करता है। यदि मासिक चक्र सामान्य है तो यह औसतन 11वें दिन निकलता है।

### (3) निषेचन (Fertilization)

नये जीवन की उत्पत्ति इसी प्रारम्भिक अवस्था में होती है जब सामान्यतया अण्डाणु फेलोपियन ट्यूब में होता है। ऐसा अनुमान है कि फेलोपियन ट्यूब में अण्डाणु लगभग 24 घण्टे में निषेचित होता है। वैसे यह समय 12 से 36 घण्टे तक का भी हो सकता है। जिस समय नर एव मादा लैंगिक क्रिया (Intercourse) करते हैं उस समय शुक्राणु गर्भाशय में मुख पर एकत्रित होते हैं। यहाँ पर वे हारमोनिक अट्रैक्शन द्वारा फेलोपियन ट्यूब मे प्रवेश करते हैं और तत्पश्चात् वे अण्डाणु में घुसते हैं। जब कोई भी एक शुक्राणु अन्दर प्रवेश कर लेता है तो अण्डाणु के बाह्य भाग में ऐसा बदलाव आता है कि कोई अन्य शुक्राणु अन्दर प्रवेश नही कर पाता है। प्रवेशोपरान्त दोनों के केन्द्रक एक-दूसरे की तरफ अग्रसर होते हैं तथा उनमें विखडन होता है तथा दोनों एक दूसरे से मिल (Unite) जाते हैं। दोनों कोशिकाओं के मिलने से जो एक सयुक्त कोशिका बनती है वही नये जीवन का सूत्रपात करती है। उसमें वृद्धि का आरम्भ होता है तथा कोशिका विभाजन की प्रक्रिया शुरू होती है। कोशिका विभाजन के कारण इनकी सख्या 2, 4 एव 8 और इस तरह असीमित सख्या में कोशिकाएँ बनती हैं।



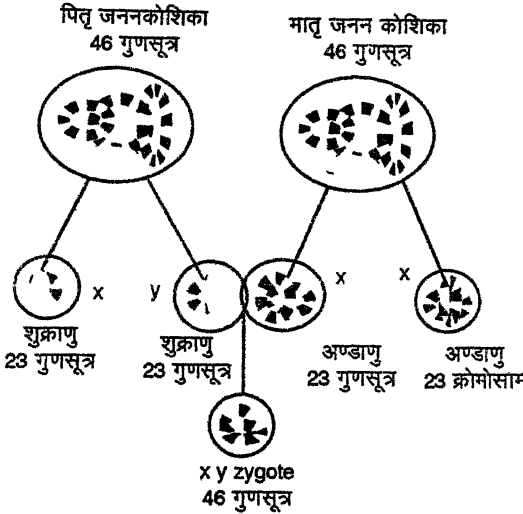

विकास की उपर्युक्त प्रारम्भिक अवस्थाओं से यह स्पष्ट हो रहा है कि आनुवांशिक क्षमता का निर्धारण अण्डाणु एवं शुक्राणु के समागम के ही समय होता है। उसके बाद में कोई भी परिवर्तन सम्भव नहीं है। ये सब क्रिया सभोग पर निर्भर करती है। शीनफेल्ड के अनुसार अण्डाणु एवं शुक्राणु के सगम से युग्मनज (Zygote) बनता है तथा इनके सगम की सभावना 300,000,000,000,000 में मात्र एक होती है।

**निषेचन में व्यवधान—**निषेचन के लिए परिस्थितियाँ सर्वदा अनुकूल नहीं होती हैं। सन्तानोत्पत्ति में असफलता कई प्रतिकूल परिस्थितियों के कारण हो सकती है। इसमें से तीन परिस्थितियाँ इसके लिए पूर्ण उत्तरदायी होती हैं जो निम्नलिखित हैं—

(1) मादा के जनन कोशिका में प्रतिकूल परिस्थितियाँ जैसे—गर्भाशय में अम्लता की अधिकता। अम्लता की अधिकता से शुक्राणु मर जाते हैं तथा फेलोपियन ट्यूब तक पहुँचने में रुकावट पैदा करते हैं। गर्भाशय में सूजन तथा अन्य जहरीले पदार्थों का जमाव होने से भी निषेचन में बाधा उत्पन्न होती है।

(2) अण्डाणु में प्रतिकूल परिस्थिति जैसे—खराब स्वास्थ्य, कुपोषण, ग्रन्थीय या विटामिन की कमी तथा वृद्धावस्था के कारण मादा में अण्डाणु का निर्माण न होना।

(3) खराब स्वास्थ्य, कुपोषण तथा विटामिन की कमी एवं वृद्धावस्था के कारण नर में शुक्राणु की कमी।

मादा ग्रन्थि की कमी से विशेषतया पीयूष ग्रन्थि में कमी से एक सामान्य महिला का मासिक चक्र प्रभावित हो सकता है। इसके कारण मासिक चक्र 28वें स्थान के अलावा और आगे बढ़ सकता है। इसके कारण परिपक्व अण्डाणु विलम्ब से श्रावित होता है तथा फेलोपियन ट्यूब में लम्बे समय तक रहता है जिसके कारण निषेचन के लिए पर्याप्त समय नहीं मिल पाता है तथा शुक्राणु मर जाते हैं।

### गर्भाधान की अवधि में निर्धारित विशेषताएँ

(Characteristics Determined during conception)

जैसा कि हम सभी जानते हैं कि अण्डाणु एवं शुक्राणु का सगम एक संयोग है। यह सगम नर एवं नारी के सभोग के समय ही होता है। क्रोमोसोम में वंशानुक्रम के वाहक जिन्हें जीन्स कहते हैं, पाये जाते हैं। यही जीन्स व्यक्ति में विशेषताओं को संचालित करते हैं। इस

यौवनारम्भ के समय तक परिपक्व हो जाती है। शुक्राणु मे चार नयी कोशिकाएँ होती हैं जिन्हे स्पर्मैटिड्स (Spermatids) कहते हैं। इनमें से प्रत्येक कोशिका एक अण्डाणु को निषेचित कर सकती है।

नर जनन कोशिका की भॉति मादा लैंगिक कोशिका का भी विभाजन होता है। प्रत्येक क्रोमोसोम के युग्म से एक क्रोमोसोम कोशिका की दीवार से बाहर निकलकर स्तम्भीय शरीर का निर्माण करता है। कोशिका का विभाजन मासिक चक्र के समय एक सयोग होता है। अण्डाणु के निषेचन के लिए यदि उचित अवसर नही प्रदान किया गया तो वह विखडित होकर मासिक रक्तस्राव के साथ शरीर के बाहर चला जाता है। विभाजन के बाद नर एवं मादा गुणसूत्र का किसी भी प्रकार का युग्म बन सकता है। ऐसा अनुमान है कि 23 नर एवं 23 मादा जनन कोशिकाओं के मध्य लगभग 16,777,216 सभावित युग्म (Combinations) बन सकते है। यही कारण है कि एक ही परिवार के बच्चें अपनी शारीरिक एवं मानसिक विशेषताओं मे अधिक अन्तर रखते हैं केवल समरूप यमज को छोडकर। यह भविष्यवाणी करना मुश्किल होता है कि बच्चे की शारीरिक एवं मानसिक विशेषता कैसी होगी ? जबकि प्रत्येक लोग अपने माता-पिता, अपने पितामह पितामही तथा अन्य सम्बन्धियो को जानते हैं।

### (2) अण्डाणु पलायन (Ovulation)

यह अवस्था केवल मादा जनन कोशिकाओं में परिलक्षित होती है। यह एक ऐसी प्रक्रिया है जिसमें मासिक चक्र के समय एक परिपक्व अण्डाणु निकलता है। ऐसा अनुमान है कि मादा के गर्भाशय में लगभग 30,000 अपरिपक्व अण्डाणु लैंगिक परिपक्वता की अवस्था तक रहते है। केवल 400 अण्डाणु ही इसमें से 13 वर्ष की आयु से लेकर 40 वर्ष या 50 वर्ष तक परिपक्व हो पाते है। ऐसा अनुमान है कि दोनो गर्भाशय से बारी-बारी से एक अण्डाणु मासिक चक्र के समय 28वें दिन निकलता है। जब मासिक चक्र सामान्य होता है यानि 28 दिन का तब अण्डाणु पलायन की प्रक्रिया शुरू होती है। यह प्रक्रिया मासिक चक्र के 5वें एवं 28वें दिन के मध्य किसी समय हो सकती है। यद्यपि एक ही मादा में मासिक चक्र में विचरण देखने को मिलता है। अण्डाणु जब गर्भाशय से निकलता है तो पास में स्थित फेलोपियन ट्यूब में प्रवेश करता है। यदि मासिक चक्र सामान्य है तो यह औसतन 11वें दिन निकलता है।

### (3) निषेचन (Fertilization)

नये जीवन की उत्पत्ति इसी प्रारम्भिक अवस्था में होती है जब सामान्यतया अण्डाणु फेलोपियन ट्यूब में होता है। ऐसा अनुमान है कि फेलोपियन ट्यूब में अण्डाणु लगभग 24 घण्टे में निषेचित होता है। वैसे यह समय 12 से 36 घण्टे तक का भी हो सकता है। जिस समय नर एवं मादा लैंगिक क्रिया (Intercourse) करते हैं उस समय शुक्राणु गर्भाशय मे मुख पर एकत्रित होते हैं। यहाँ पर वे हार्मोनिक अट्रैक्शन द्वारा फेलोपियन ट्यूब में प्रवेश करते है और तत्पश्चात् वे अण्डाणु में घुसते हैं। जब कोई भी एक शुक्राणु अन्दर प्रवेश कर लेता है तो अण्डाणु के बाह्य भाग में ऐसा बदलाव आता है कि कोई अन्य शुक्राणु अन्दर प्रवेश नही कर पाता है। प्रवेशोपरान्त दोनों के केन्द्रक एक-दूसरे की तरफ अग्रसर होते हैं तथा उनमें विखडन होता है तथा दोनों एक दूसरे से मिल (Unite) जाते हैं। दोनों कोशिकाओं के मिलने से जो एक सयुक्त कोशिका बनती है वही नये जीवन का सूत्रपात करती है। उसमें वृद्धि का आरम्भ होता है तथा कोशिका विभाजन की प्रक्रिया शुरू होती है। कोशिका विभाजन के कारण इनकी सख्या 2, 4 एवं 8 और इस तरह असीमित सख्या में कोशिकाएँ बनती हैं।

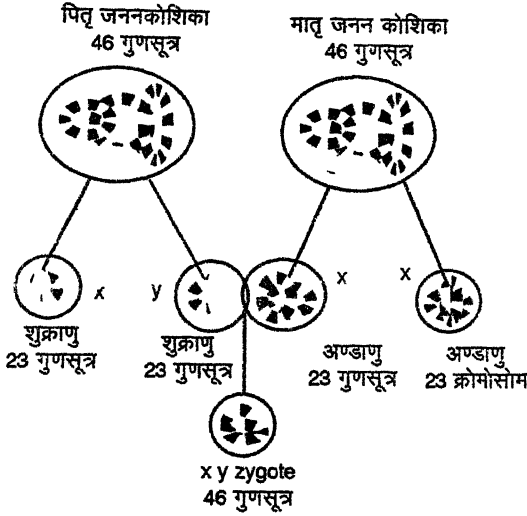

विकास की उपर्युक्त प्रारम्भिक अवस्थाओं से यह स्पष्ट हो रहा है कि आनुवांशिक क्षमता का निर्धारण अण्डाणु एवं शुक्राणु के समागम के ही समय होता है। उसके बाद में कोई भी परिवर्तन सम्भव नहीं है। ये सब क्रिया सभोग पर निर्भर करती है। शीनफेल्ड के अनुसार अण्डाणु एवं शुक्राणु के सगम से युग्मनज (Zygote) बनता है तथा इनके सगम की सभावना 300,000,000,000,000 में मात्र एक होती है।

**निषेचन में व्यवधान—**निषेचन के लिए परिस्थितियाँ सर्वदा अनुकूल नहीं होती हैं। सन्तानोत्पत्ति में असफलता कई प्रतिकूल परिस्थितियों के कारण हो सकती है। इसमें से तीन परिस्थितियाँ इसके लिए पूर्ण उत्तरदायी होती हैं जो निम्नलिखित हैं—

(1) मादा के जनन कोशिका में प्रतिकूल परिस्थितियाँ जैसे—गर्भाशय में अम्लता की अधिकता। अम्लता की अधिकता से शुक्राणु मर जाते हैं तथा फेलोपियन ट्यूब तक पहुँचने में रुकावट पैदा करते हैं। गर्भाशय में सूजन तथा अन्य जहरीले पदार्थों का जमाव होने से भी निषेचन में बाधा उत्पन्न होती है।

(2) अण्डाणु में प्रतिकूल परिस्थिति जैसे—खराब स्वास्थ्य, कुपोषण, ग्रन्थीय या विटामिन की कमी तथा वृद्धावस्था के कारण मादा में अण्डाणु का निर्माण न होना।

(3) खराब स्वास्थ्य, कुपोषण तथा विटामिन की कमी एवं वृद्धावस्था के कारण नर में शुक्राणु की कमी।

मादा ग्रन्थि की कमी से विशेषतया पीयूष ग्रन्थि में कमी से एक सामान्य महिला का मासिक चक्र प्रभावित हो सकता है। इसके कारण मासिक चक्र 28वें स्थान के अलावा और आगे बढ़ सकता है। इसके कारण परिपक्व अण्डाणु विलम्ब से श्रावित होता है तथा फेलोपियन ट्यूब में लम्बे समय तक रहता है जिसके कारण निषेचन के लिए पर्याप्त समय नहीं मिल पाता है तथा शुक्राणु मर जाते हैं।

### गर्भाधान की अवधि में निर्धारित विशेषताएँ

#### (Characteristics Determined during conception)

जैसा कि हम सभी जानते हैं कि अण्डाणु एवं शुक्राणु का सगम एक संयोग है। यह सगम नर एवं नारी के सभोग के समय ही होता है। क्रोमोसोम्स में वशानुक्रम के वाहक जिन्हें जीन्स कहते हैं, पाये जाते हैं। यही जीन्स व्यक्ति में विशेषताओं को संचालित करते हैं। इस

प्रकार यह स्पष्ट है कि गर्भाधान के ही अवधि में व्यक्ति की सम्पूर्ण योग्यताएँ एवं विशेषताएँ इत्यादि निर्धारित हो जाती हैं। तत्पश्चात् इनमें कुछ परिवर्तन संभव नहीं होगा है। यहाँ पर ऐसा ही विशेषताओं का वर्णन किया जायेगा जो गर्भाधान की अवधि में निर्धारित हो जाते हैं।

### (1) आनुवांशिक क्षमता (Hereditary Endowment)

व्यक्ति के रूप रंग, आकार योग्यता एवं लिंग का निर्धारण गर्भाधान के ही समय हो जाता है जिसमें बाद में परिवर्तन करना मुश्किल है। सही अर्थों में यदि यह कहा जाय कि व्यक्ति के व्यक्तित्व का सूत्रपात गर्भाधान के ही समय ही हो जाता है। गर्भाधान आनुवांशिक क्षमता को निर्धारित करती है। यदि सभी परिस्थितियाँ गर्भाधान के समय अनुकूल हैं तो व्यक्ति अपनी शारीरिक एवं मानसिक क्षमताओं का भली प्रकार से विकास कर सकता है। गर्भाधान की प्रक्रिया अण्डाणु एवं शुक्राणु के सगम से होती है। यह सगम होगा ही इसकी प्रायिकता लगभग 300,000,000,000,000 में मात्र एक होती है। साथ ही साथ गुणसूत्रों के प्रकार एवं संख्या में भी कोई परिवर्तन करना मुश्किल है। अतः गर्भाधान मात्र सभोग पर निर्भर करती है।

### (2) लिंग (Sex)

लिंग का निर्धारण भी गर्भाधान के समय ही होता है। जैसा कि हमें मालूम है कि जब अण्डाणु एवं शुक्राणु का सगम होता है तो एक नयी कोशिका जिसे युग्मनज (Zygote) कहते हैं उसका जन्म होता है। यही कोशिका आगे चलकर भ्रूण का रूप लेती है एवं एक नया शिशु जन्म लेता है। लिंग का निर्धारण करने में क्रोमोसोम का महत्वपूर्ण योगदान होता है। जैसा कि मालूम है कि 23 जोड़े गुणसूत्र नर एवं मादा जनन कोशिकाओं में पाये जाते हैं। मादा की कोशिका में पाये जाने वाले क्रोमोसोम 23 जोड़े X क्रोमोसोम होते हैं तथा नर में पाये जाने वाले क्रोमोसोम में से एक जोड़ा X एवं Y क्रोमोसोम का तथा शेष 22 जोड़े मात्र X क्रोमोसोम होते हैं। यदि निषेचन या गर्भाधान के समय X क्रोमोसोम शुक्राणु का अण्डाणु के X क्रोमोसोम को निषेचित करने में सफल होता है (X + X) तो लड़की पैदा होती है तथा इसके विपरीत यदि अण्डाणु Y क्रोमोसोम से निषेचित होता है तो (X + Y) लड़का पैदा होगा। इस तरह से अण्डाणु एवं शुक्राणु के सगम के समय जो एक बार लिंग का निर्धारण हो गया उसमें परिवर्तन करना मुश्किल है। जन्म के बाद बालक या बालिका का सम्बोधन, उसका पहनावा तथा उसके सामाजिक व्यवहार सभी लिंग के अनुसार होते हैं।

### (3) सतानों की संख्या (Number of offsprings)

अण्डाणु एवं शुक्राणु के सगम के बाद कितने बच्चे जन्म लेंगे यह उसी समय निश्चित होता है। सामान्यतया ऐसा देखा गया है कि मानव जाति में एक बार में एक सतान ही जन्म लेती है परन्तु प्रायः यह भी दर्शनीय है कि इसकी संख्या एक से अधिक भी हो सकती है। उदाहरणार्थ—यदि गर्भाधान की अवधि में एक अण्डाणु एक ही शुक्राणु से निषेचित होता है तो केवल एक ही सतान पैदा होगी। परन्तु गर्भाधान के समय यह युग्मनज (Zygote) दो भागों में बँट जाता है तो दो बच्चे पैदा होंगे। ऐसे बच्चों का समरूप यमज (Identical Twins) कहते हैं। यदि एक ही साथ दो या दो से अधिक अण्डाणु उपलब्ध हो जाते हैं और उनका निषेचन अलग-अलग शुक्राणुओं द्वारा होता है उससे असमरूपयमज या भ्रातृयमज (Fraternal or Biovulor twins) कहते हैं।

समरूपयमज सतानें हर दृष्टि से एक जैसी होती हैं। उनमें शारीरिक एवं मानसिक दृष्टि से कोई अन्तर नहीं रहता है। इसके विपरीत भ्रातृयमज शारीरिक एवं मानसिक रूप से असमान होते हैं। ऐसा अनुमान है कि उत्पन्न होने वाले यमजों में एक तिहाई बच्चे समरूपयमज होते हैं। समरूपयमजों का लिंग तथा शारीरिक एवं मानसिक विशेषताएँ समान होती हैं तथा भ्रातृयमजों का लिंग समान भी हो सकता है तथा असमान भी। शानफिल्ड (1967) के

अनुसार अमेरिका में प्रत्येक 95 बच्चों में एक जुड़वा बच्चा प्राप्त होता है। प्रत्येक 10593 में एक बार तीन बच्चे (Triplet) पैदा होते हैं और प्रत्येक 910,481 में एक बार में 4 बच्चे (Quadruplets) पैदा होते हैं। बच्चे जितने ज्यादा होंगे एक साथ में उनकी शारीरिक बनावट एवं स्वास्थ्य उतना ही अनुपयुक्त एवं खराब होगा। ऐसे बच्चों के समुचित विकास के लिए जन्मोपरान्त पोषक तत्वों को उचित व्यवस्था होनी चाहिए तथा पारिवारिक सदस्यों से उचित प्यार एवं व्यवहार मिलना चाहिए।

#### (4) क्रमिक स्थिति (Ordinal Position)

गर्भाधान के ही समय बच्चे के परिवार में क्या क्रमिक स्थिति होगी उसका निर्धारण हो जाता है। क्रमिक स्थिति में परिवर्तन असम्भव है। परिवार में क्रमिक स्थिति से बच्चे को निश्चित भूमिका निर्वाह करने में सकेत प्रदान करती है और इसी के आधार पर उसके वरिष्ठ सदस्यों को उसके प्रति अभिवृत्ति भी बनती है। उदाहरणार्थ यदि परिवार में कोई बड़ी लड़की है तो उससे घर का सारा कार्य प्रायः लिया जाता है और उससे यह आशा की जाती है कि वह अपने अनुजों की उचित देखभाल भी करेगी। यदि परिवार में अन्य लड़कों को अधिक आजादी मिलती है तो वह उससे द्वेष करने लगती है। ऐसी आदतें उसमें प्रायः जन्म ले लेती हैं।

#### क्रमिक स्थिति प्रथम (First Born Child)

परिवार में जो प्रथम क्रम में बच्चा जन्म लेता है उसकी क्रमिक स्थिति के फलस्वरूप निम्न बातों की प्रत्याशा की जाती है—

- (1) बच्चा परिपक्व व्यवहार करता है क्योंकि उसे अधिकतर माता-पिता का साथ मिलता है।
- (2) बच्चे में खेल का अवसर कम मिलने के कारण नाराजगी का प्रदर्शन होता है।
- (3) पारिवारिक इच्छाओं एवं प्रत्याशाओं के अनुरूप रहने की कोशिश करता है।
- (4) बच्चे में असुरक्षा की भावना जन्म लेती है यदि वह जान जाता है कि दूसरा बच्चा घर में जन्म लेने वाला है। वह समझता है कि परिवार के सदस्य अब मेरे ऊपर कम स्तुति तथा कम ध्यान देंगे।
- (5) अगर बच्चे में यह भावना विकसित हो जाये। परिवार के सदस्य उस पर कम ध्यान दे रहे हैं तो वह उन सदस्यों को अपने कार्य से आकर्षित करने का प्रयास करता है।

#### (2) क्रमिक स्थिति-मध्यम (Middle Born child)

इन बच्चों का क्रम परिवार में मध्यम स्थान पर होता है। इन बच्चों में निम्नलिखित विशेषताएँ प्रदर्शित होती हैं—

- (1) ऐसे बच्चे प्रायः अपने बड़े बालकों को मिलने वाली सुविधाओं एवं लाभों का विरोध करते हैं।
- (2) बच्चों में उल्लेख करने की भावना जन्म लेती है।
- (3) ऐसे बच्चे अपने अनुजों को प्रायः दण्ड देना चाहते हैं।
- (4) परिवार के बच्चों के साथ कम बाहर के बच्चों के साथ अधिक समय बिताना चाहता है।
- (5) माता-पिता के प्यार में कमी के कारण वह कार्य कम करने की प्रवृत्ति विकसित कर लेता है।

#### (3) क्रमिक स्थिति-अन्तिम (Last Born child)

ऐसे बच्चों की क्रमिक स्थिति पारिवारिक संरचना में अन्तिम होती है। ऐसे बच्चों में अग्रलिखित विशेषताएँ देखने को मिलती हैं—

(1) ऐसे बच्चों में माता-पिता का अधिक प्यार एवं स्नेह मिलने के कारण अधिक स्वतन्त्र एवं कम अनुशासित होते हैं।

(2) माता पिता की अधिक रखवाली (over protection) के कारण उम्र में निर्भरता की भावना (Dependency) बढ़ने लगती है तथा अपने उत्तरदायित्व की पूर्ति में कमी करने लगते हैं।

(3) अन्तिम बड़ी होने के कारण बच्चे में सुरक्षा की भावना अधिक होती है।

(4) बाहरी बच्चों के साथ समायोजन अच्छा रहता है।

उपर्युक्त वर्गीकरण से यह परिलक्षित होता है कि गर्भाधान के समय ही शारीरिक एवं मानसिक विशेषताओं का बीजारोपण हो जाता है जिसमें परिवर्तन करना असंभव है। जहाँ तक क्रमिक स्थिति का प्रश्न है इसके कारण बच्चा का व्यवहार विशेष स्वरूप ग्रहण कर लेता है और बाल्यावस्था के पश्चात् अनुकूल परिस्थितियाँ मिलने पर असंगत व्यवहार एवं आदतें अदृश्य हो जाती हैं तथा बच्चों का व्यवहार समाज के नियमों के अनुरूप हो जाता है।

### विकास में आनुवांशिकता का महत्त्व

#### (Importance of Heredity in Development)

विकास किसका परिणाम है आनुवांशिकता का या पर्यावरण का। इस प्रकरण पर काफी विवाद चला आ रहा है। आनुवांशिकता के समर्थकों के अनुसार विकास केवल आनुवांशिकता के ही कारण सम्भव है इसमें और किसी अन्य कारक की कोई भूमिका नहीं होती है। परन्तु पर्यावरणवादियों के अनुसार प्राणी को जैसा पर्यावरण प्राप्त होगा उसका विकास वैसा ही होगा। गर्भावस्था में ही जीव का विकास आरम्भ होता है और गर्भावस्था में होने वाले विकास क्रम में वंश परम्परा ही प्रमुख भूमिका रहती है। वंशपरम्परा की भूमिका जीवनभर चलती रहती है। वंशानुक्रम का साधारण अर्थ यह लिया जाता है कि एक वंश से उसकी सतति में शारीरिक, मानसिक, सवैगात्मक, नैतिक, सामाजिक तथा आरम्भिक गुणों तथा विशेषताओं का सक्रमण होकर एक सा पाया जाना। बालक जन्म के समय जिन विशेषताओं और गुणों को लेकर पैदा होता है उन्हें वंशानुक्रम से प्राप्त गुण कहते हैं। प्रायः ऐसा देखा जाता है कि माता पिता की रंग रूप नाक नकशा शक्ल-सूरत, चाल-ढाल बोल-चाल, डील-डौल, बुद्धि स्वभाव और शारीरिक बनावट के समान सतान भी होती है। इसी अध्याय में आनुवांशिकता की प्रक्रिया का वर्णन किया जा चुका है। इस भाग में केवल प्रायोगिक शोधों का उल्लेख करते हुए विकास में आनुवांशिकता की भूमिका का विशद वर्णन किया जायेगा। समरूपयमजो पर जो अध्ययन किये जा चुके हैं उनसे आनुवांशिकता के महत्त्व पर प्रकाश पड़ता है। कुछ प्रमुख अध्ययन का वर्णन इस प्रकार है जो आनुवांशिकता के महत्त्व को दर्शाते हैं।

**गाल्टन का अध्ययन (Galton's study)** — गाल्टन प्रथम मनोवैज्ञानिक है जो विकास में आनुवांशिकता के महत्त्व को दर्शाते हैं। इनके अनुसार वैयक्तिकता भिन्नता आनुवांशिकता के ही कारण होती है। इस तथ्य को प्रमाणित करने हेतु, गाल्टन ने एक अध्ययन किया। इस अध्ययन में गाल्टन ने 977 ऐसे परिवारों का चुनाव किया जो समाज में प्रतिष्ठित एवं सम्मानित थे। इन परिवारों में अधिकतर डाक्टर, वकील, साहित्यकार, वैज्ञानिक, नेता, प्रोफेसर, इंजीनियर इत्यादि थे। गाल्टन ने इन परिवारों के पूर्वजों का भी गहन अध्ययन किया और पाया कि इन परिवारों के पूर्वज भी समाज में एक महत्त्वपूर्ण एवं सम्मानित स्थान रखते थे। इसके विपरीत गाल्टन ने तुलनात्मक अध्ययन करने के लिए 977 साधारण परिवारों का भी चुनाव किया। चयनोपरांत गाल्टन ने जब इन परिवारों के पूर्वजों का अध्ययन किया तो ऐसा पाया कि इनके पूर्वजों में कुछ लोग ही समाज में अपनी सम्मानित सन्स्थिति रखते थे। इस तुलनात्मक परिणाम के आधार पर गाल्टन ने यह विवरण प्रस्तुत किया कि उच्च आनुवांशिकता क्षमता वाले व्यक्ति निम्न आनुवांशिक क्षमता वाले व्यक्ति की तुलना में अधिक योग्य एवं बुद्धिमान होते हैं। योग्यता एवं बुद्धिमत्ता में जो अन्तर परिलक्षित होता है उसके पीछे आनुवांशिकता का ही हाथ रहता है।

**गोडार्ड का अध्ययन (Goddard's Study)**—विकास आनुवाशिकता के महत्व को प्रमाणित करने के लिए गोडार्ड ने भी एक अध्ययन किया। गोडार्ड ने एक ऐसे व्यक्ति का अध्ययन किया जो सैनिक था तथा जिसका नाम मार्टिन कालीकाक था। मार्टिन कालीकाक का लैंगिक सम्बन्ध एक चरित्रहीन महिला से था। यह महिला मन्द बुद्धि की भी थी। इस महिला से अनेक सतानों का जन्म हुआ। सर्वेक्षण के आधार पर यह पता चला कि इस महिला से सम्बन्धित पारिवारिक सदस्यों की संख्या 480 तक पहुँच गयी। इन पारिवारिक सदस्यों का जन व्यक्तिगत अध्ययन किया गया तो ऐसा पाया गया कि ज्यादातर पारिवारिक सदस्य चरित्रहीन एवं मन्दबुद्धि के ही थे। परिणामस्वरूप ऐसा पाया गया कि उसके परिवार में 146 सदस्यों की मानसिक योग्यता मन्द थी। 46 सदस्यों का नैतिकस्तर गिर चुका था। 26 सदस्य अवैध सतान थे। 33 ने वैश्यावृत्ति अपना लिया था। 24 सदस्य शराबी हो गए तथा 8 सदस्यों ने वैश्यालय का धंधा शुरू किया। 3 सदस्य मिर्गी की रोगी तथा 3 सदस्य आपराधिक प्रवृत्ति के पाये गये। मार्टिन कालीकाक ने आगे चलकर अपनी शादी एक भद्र महिला के साथ की। इस महिला से उत्पन्न बच्चे सामान्य मानसिक क्षमता वाले शिष्ट एवं सभ्य निकले। गोडार्ड ने यह निष्कर्ष दिया कि आनुवाशिकता के ही कारण प्रथम महिला से जनित बच्चे मन्दबुद्धि तथा आपराधिक प्रवृत्ति के निकले तथा दूसरी महिला के बच्चे सामान्य मानसिक क्षमता वाले तथा शिष्ट एवं सभ्य निकले।

**डग्डेल का अध्ययन (Dugdale's study)**—डग्डेल महोदय ने भी गोडार्ड की ही तरह एक अमेरिकी मछुआरा ज्यूक्स का अध्ययन किया। यह मछुआरा पूर्णतः आचरणहीन था तथा उसने अपना जीवन साथी भी एक आचरहीन महिला को ही चुना। इस महिला से उत्पन्न वंशजों की संख्या लगभग 1000 तक पहुँच गयी। इन वंशजों का व्यक्तिगत अध्ययन करने के बाद डग्डेल ने यह निष्कर्ष दिया कि 1000 वंशजों में से 200 सदस्य बचपनावस्था में ही मर गये। शेष में से 310 ने भीख माँगना शुरू कर दिया। 130 ने आपराधिक प्रवृत्ति शुरू कर दी। 240 सदस्य जीवनभर रोगों से पीड़ित रहे और सात सदस्यों ने हत्या करना शुरू कर दिया। पूरे 1000 वंशज में से मात्र 20 सदस्य ऐसे मिले जिन्हें सामान्य श्रेणी के अन्तर्गत रखा जा सकता था। डग्डेल के अनुसार मछुआरे के वंशज की जो दुर्गति हुई उसके पीछे मात्र आनुवाशिकता का ही हाथ था।

**विंशिप का अध्ययन (Winship's Study)**—विंशिप ने एडवर्ड नामक ऐसे व्यक्ति का अध्ययन किया जिसने एक विवाह शिक्षित एवं योग्य महिला से तथा दूसरी शादी एक साधारण महिला से किया। दोनों महिलाओं से उत्पन्न बच्चों का जब विंशिप ने तुलनात्मक अध्ययन किया तो ऐसा विवरण प्रस्तुत किया कि प्रथम महिला से जनित बच्चे शिक्षित एवं योग्य निकले जबकि उसके विपरीत दूसरी साधारण महिला से जनित बच्चे साधारण स्तर के निकले इस परिणाम के आधार पर विंशिप ने आनुवाशिकता को ही इसके लिए उत्तरदायी माना न कि पर्यावरण को।

**लर्नर का अध्ययन (Learner's study)**—उपरलिखित अध्ययनों के अतिरिक्त लर्नर ने भी एक अध्ययन 1968 में यूरोप के राजघरानों में हिमीफीलिया नामक रोग के पीढ़ी दर पीढ़ी हस्तान्तरण का किया। इस रोग में प्रायः यह देखा गया है कि रक्त स्राव अधिक होता है तथा रक्त में थक्कापन नहीं आ पाता है। अध्ययन से यह निष्कर्ष निकाला गया कि सम्बन्धित परिवारों के सदस्यों में से अधिकतर इस रोग से ग्रस्त थे। इससे भी आनुवाशिकता के महत्व का पता चलता है।

आजकल भी चिकित्साविज्ञानियों के अनुसार कुछ रोग जैसे—दमा एवं मधुमेह आनुवाशिकता के फलस्वरूप पीढ़ी दर पीढ़ी में सक्रमित होता रहता है।

**समरूप यमज बच्चों पर अध्ययन (Study on Identical Twins)**—सही रूप में आनुवाशिकता का प्रभाव विकासोत्पन्न प्रक्रियाओं पर पड़ता है या नहीं इसका सबसे पहले विश्वसनीय प्रमाण समरूप यमज पर किये गये अध्ययनों से मिलता है। उदाहरणार्थ—आनुवाशिकता के प्रभाव का अध्ययन करने के लिए गाल्टन ने 80 समरूप

यमजों के व्यवहार एवं व्यक्तित्व की परख की। जैसा कि हमें मालूम है कि समरूप यमज एक-दूसरे से पूर्णतया मिलते जुलते हैं और उन पर पर्यावरणीय कारकों का प्रभाव नहीं पड़ता है। गाल्टन ने भी अपने अध्ययन में इसी बात की पुष्टि की कि समरूप यमजों का व्यवहार एवं व्यक्तित्व एक जैसा ही होता है उन पर पर्यावरणीय असमानताओं का नगण्य प्रभाव पड़ता है।

न्यूमैन (1937) ने दो समरूप यमजों का अध्ययन किया। इन यमजों का नाम क्रमशः रेमण्ड एवं रिचर्ड था। जन्म के बाद क्रमशः रेमण्ड तथा रिचर्ड को डाक्टर एवं 'ट्रक ड्राइवर' के परिवारों में लालन-पालन हेतु रखा गया। दस वर्ष बाद जब उनकी मानसिक एवं शारीरिक क्षमता का तुलनात्मक अध्ययन किया गया तो ऐसा पाया गया कि पर्यावरण में व्यापक असमानता होने के बावजूद शारीरिक एवं मानसिक क्षमता समान थी। यह अध्ययन आनुवाशिकता के महत्व को प्रदर्शित करती है। ऐसा ही अध्ययन करके कुछ मनोवैज्ञानिकों ने ऐसा ही निष्कर्ष निकाला है (Huntlay 1966, Mittler, 1966, Kallman, and Sander 1949, Jost and Sontag 1944 etc)

कुछ मनोवैज्ञानिकों ने यमजों की मानसिक क्षमताओं का भी अध्ययन किया है तथा यह प्रमाणित किया कि समरूप यमज की मानसिक क्षमता भ्रातृयमज की तुलना में अत्यधिक समान होती है। Hethrington and Parke (1975) के अनुसार असमान आनुवाशिकता के लोगों की बौद्धिक फलागो में नगण्य यह सम्बन्ध मिलता है जबकि समान आनुवाशिकता वाले व्यक्तियों के बुद्धि फलाको में उच्च सह सम्बन्ध पाया जाता है। वर्ट (Burt, 1966) के अनुसार अलग-अलग परिवेशों में पोषित समरूप यमजों के बुद्धिफलाकों में समान परिवेश में पोषित भ्रातृ यमजों के बुद्धि फलाकों की तुलना में अपेक्षाकृत उच्च सह सम्बन्ध पाया गया।

मानसिक क्षमता के अतिरिक्त कुछ मानसिक रोगों में भी आनुवाशिक आधार को महत्वपूर्ण माना गया है। उदाहरणार्थ—जुडवा बच्चों में मनोविदलन (Schizophrenia) नामक मानसिक रोग के आनुवाशिक संचारण पर विभिन्न देशों में किये गये अध्ययन का सारांश निम्न तालिका में प्रस्तुत किया गया है।

समरूप यमज में तथा भ्रातृयमज में मनोविदलन रोग का सवाहन

(स्रोत - Goltsmann II and Sheilds (1973) Genetic theorizing and schizophrenia, British Journal of Psychiatry 122 17-18)

मनोवैज्ञानिक	वर्ष	समरूपयमज			भ्रातृयमज		
		संख्या	मनोवि- दलन के लक्षण	प्रतिशत	संख्या	मनोवि- दलन के लक्षण	प्रतिशत
Luxenberger	1928	19	11	58	13	0	0
Rosanaffetal Essen	1934	41	25	61	53	7	13
Moller	1941	11	7	64	27	4	15
Kallman	1946	174	120	69	296	34	11
Slater	1953	37	24	65	58	8	14
Inouye	1961	55	33	60	11	2	18
Kringlen	1967	69	31	45	96	14	15
Fischeretal	1969	25	14	56	45	12	26
Tienori	1971	20	7	35	23	3	13
Allenetal	1972	121	52	43	131	12	9
Gotles man and Schuelds	1972	26	15	58	34	4	12



उपर्युक्त तालिका से यह स्पष्ट होता है कि समरूप यमजों में मनोविदलन का रोग भ्रातृयमजों की तुलना में अधिक होता है। इस प्रकार यमजों पर किये गये अध्ययन से भी आनुवांशिक के प्रभाव को एक प्रामाणिक आधार मिलता है।

### बालक के विकास में वंशानुक्रम का प्रभाव (Effect of Heredity on child Development)

बाल विकास में वंशानुक्रम का प्रभाव प्रमुख रूप से पाँच भागों में विभाजित किया जा सकता है—

#### (1) लिंग-भेद (Sex Differences)

बालक बालिका, स्त्री पुरुष के शारीरिक लक्षणों में वैयक्तिक भिन्नता और लिंगों में भेद पाया जाना वंशानुक्रम के कारण ही होता है।

#### (2) शारीरिक लक्षण (Physical Characteristics)

भिन्न भिन्न लडके लडकियों के शारीरिक लक्षण जैसे उनके चेहरे आँख, नाक कान आदि की बनावट में अन्तर होता है। शारीरिक लक्षणों की यह भिन्नता वंशानुक्रम का ही परिणाम है।

#### (3) बुद्धि पर प्रभाव (Effects on Intelligence)

वंशानुक्रम की बुद्धि तीव्रता या मन्दता पर प्रभाव देखा गया है। प्रथम विश्वयुद्ध के समय नीग्रों और गोरे सैनिकों की बुद्धि परीक्षा करके बुद्धि पर वंशानुक्रम के प्रभाव का परिणाम इस प्रकार निकाला गया कि गोरो की मानसिक क्षमता क्रमशः 104 और नीग्रों की 102 थी पर ये गलत भी साबित हो सकते हैं।

#### (4) स्वभाव पर प्रभाव (Effect on Temperament)

मनोवैज्ञानिकों ने यह निष्कर्ष दिया है कि व्यक्ति के विकास में आन्तरिक चालकों तथा अतः स्थायी ग्रन्थियों का प्रभाव पड़ता है। जैसे—किशोरावस्था में जनन ग्रन्थियों की क्रियाशीलता बढ़ जाने से किशोर, किशोरियों के स्वभाव में अन्तर पाया जाना वंशानुक्रम का ही परिणाम है।

#### (5) व्यक्ति तथा व्यवहार पर प्रभाव (Effect on individual and Behaviour)

गोटेसमैन (1963) ने 6 जुड़वा किशोरों पर परीक्षण करके यह निष्कर्ष दिया कि उनकी अन्तर्मुखता का परिमाण पैतृक तत्वों से अधिक प्रभावित था। स्टर्न के अनुसार कुछ आन्तरिक शारीरिक रोग के साथ-साथ कुछ मानसिक रोग भी पैतृक होते हैं। फ्रीडमैन और गैलर (1963) ने अपने अध्ययनों द्वारा यह पुष्टि की है कि व्यक्तित्व पर वंशानुक्रम का अधिक प्रभाव पड़ता है। उदाहरणार्थ एकरजवीर्य से जनित यमजों की मानसिक एवं गामक क्षमताओं में समानता देखी गयी परन्तु भिन्न यमजों में यह बात नहीं पायी गयी। इसी प्रकार मीड ने यह अध्ययन करके निष्कर्ष दिया कि मानसिक सामाजिक तथा सांस्कृतिक तत्व व्यक्ति के व्यवहार को प्रभावित करते हैं।

### विकास में पर्यावरण की भूमिका

#### (Role of Environment on Development)

पिछले पन्नों में हमने देखा कि मानव विकास पर वंशानुक्रम का प्रभाव पड़ता है। आनुवंशिकतावादियों के अनुसार आनुवंशिका ही विकास को दिशा प्रदान करती है परन्तु पर्यावरणवादियों का विचार इसके विपरीत है। उनके अनुसार बच्चे को गर्भाधान की अवधि में

यमजों के व्यवहार एवं व्यक्तित्व की परख की। जैसा कि हमें मालूम है कि समरूप यमज एक-दूसरे से पूर्णतया मिलते जुलते हैं और उन पर पर्यावरणीय कारकों का प्रभाव नहीं पड़ता है। गाल्टन ने भी अपने अध्ययन में इसी बात की पुष्टि की कि समरूप यमजों का व्यवहार एवं व्यक्तित्व एक जैसा ही होता है उन पर पर्यावरणीय असमानताओं का नगण्य प्रभाव पड़ता है।

न्यूमैन (1937) ने दो समरूप यमजों का अध्ययन किया। इन यमजों का नाम क्रमशः रेमण्ड एवं रिचर्ड था। जन्म के बाद क्रमशः रेमण्ड तथा रिचर्ड को डाक्टर एवं 'ट्रक ड्राइवर' के परिवारों में लालन-पालन हेतु रखा गया। दस वर्ष बाद जब उनकी मानसिक एवं शारीरिक क्षमता का तुलनात्मक अध्ययन किया गया तो ऐसा पाया गया कि पर्यावरण में व्यापक असमानता होने के बावजूद शारीरिक एवं मानसिक क्षमता समान थी। यह अध्ययन आनुवांशिकता के महत्व को प्रदर्शित करती है। ऐसा ही अध्ययन करके कुछ मनोवैज्ञानिकों ने ऐसा ही निष्कर्ष निकाला है (Huntlay 1966, Mittler, 1966, Kallman, and Sander 1949, Jost and Sontag 1944 etc)

कुछ मनोवैज्ञानिकों ने यमजों की मानसिक क्षमताओं का भी अध्ययन किया है तथा यह प्रमाणित किया कि समरूप यमज की मानसिक क्षमता भ्रातृयमज की तुलना में अत्यधिक समान होती है। Hethrington and Parke (1975) के अनुसार असमान आनुवांशिकता के लोगों की बौद्धिक फलाकों में नगण्य यह सम्बन्ध मिलता है जबकि समान आनुवांशिकता वाले व्यक्तियों के बुद्धि फलाकों में उच्च सह-सम्बन्ध पाया जाता है। वर्ट (Burt, 1966) के अनुसार अलग-अलग परिवेशों में पोषित समरूप यमजों के बुद्धिफलाकों में समान परिवेश में पोषित भ्रातृ यमजों के बुद्धि फलाकों की तुलना में अपेक्षाकृत उच्च सह सम्बन्ध पाया गया।

मानसिक क्षमता के अतिरिक्त कुछ मानसिक रोगों में भी आनुवांशिक आधार को महत्वपूर्ण माना गया है। उदाहरणार्थ—जुडवा बच्चों में मनोविदलन (Schizophrenia) नामक मानसिक रोग के आनुवांशिक संचरण पर विभिन्न देशों में किये गये अध्ययन का सारांश निम्न तालिका में प्रस्तुत किया गया है।

समरूप यमज में तथा भ्रातृयमज में मनोविदलन रोग का सवाहन

(स्रोत - Goltsmann II and Shields (1973) Genetic theorizing and schizophrenia, British Journal of Psychiatry, 122 17-18)

मनोवैज्ञानिक	वर्ष	समरूपयमज			भ्रातृयमज		
		संख्या	मनोवि- दलन के लक्षण	प्रतिशत	संख्या	मनोवि- दलन के लक्षण	प्रतिशत
Luxenberger	1928	19	11	58	13	0	0
Rosanaffetal Essen	1934	41	25	61	53	7	13
Moller	1941	11	7	64	27	4	15
Kallman	1946	174	120	69	296	34	11
Slater	1953	37	24	65	58	8	14
Inouye	1961	55	33	60	11	2	18
Kringlen	1967	69	31	45	96	14	15
Fischeretal	1969	25	14	56	45	12	26
Tienoni	1971	20	7	35	23	3	13
Allenetal	1972	121	52	43	131	12	9
Gotles man and Schields	1972	26	15	58	34	4	12

उपर्युक्त तालिका से यह स्पष्ट होता है कि समरूप यमजों में मनोविदलन का रोग भ्रातृयमजों की तुलना में अधिक होता है। इस प्रकार यमजों पर किये गये अध्ययन से भी आनुवांशिक के प्रभाव को एक प्रामाणिक आधार मिलता है।

### बालक के विकास में वंशानुक्रम का प्रभाव (Effect of Heredity on child Development)

बाल विकास में वंशानुक्रम का प्रभाव प्रमुख रूप से पाँच भागों में विभाजित किया जा सकता है—

#### (1) लिंग-भेद (Sex Differences)

बालक बालिका, स्त्री पुरुष के शारीरिक लक्षणों में वैयक्तिक भिन्नता और लिंगों में भेद पाया जाना वंशानुक्रम के कारण ही होता है।

#### (2) शारीरिक लक्षण (Physical Characteristics)

भिन्न भिन्न लडके लडकियों के शारीरिक लक्षण जैसे उनके चेहरे, आँख, नाक, कान आदि की बनावट में अन्तर होता है। शारीरिक लक्षणों की यह भिन्नता वंशानुक्रम का ही परिणाम है।

#### (3) बुद्धि पर प्रभाव (Effects on Intelligence)

वंशानुक्रम की बुद्धि तीव्रता या मन्दता पर प्रभाव देखा गया है। प्रथम विश्वयुद्ध के समय नीग्रो और गोरे सैनिकों की बुद्धि परीक्षा करके बुद्धि पर वंशानुक्रम के प्रभाव का परिणाम इस प्रकार निकाला गया कि गोरो की मानसिक क्षमता क्रमशः 104 और नीग्रो की 102 थी पर ये गलत भी साबित हो सकते हैं।

#### (4) स्वभाव पर प्रभाव (Effect on Temperament)

मनोवैज्ञानिकों ने यह निष्कर्ष दिया है कि व्यक्ति के विकास में आन्तरिक चालकों तथा अतः स्नायी ग्रन्थियों का प्रभाव पड़ता है। जैसे—किशोरावस्था में जनन ग्रन्थियों की क्रियाशीलता बढ़ जाने से किशोर, किशोरियों के स्वभाव में अन्तर पाया जाना वंशानुक्रम का ही परिणाम है।

#### (5) व्यक्ति तथा व्यवहार पर प्रभाव (Effect on individual and Behaviour)

गोटेसमैन (1963) ने 6 जुड़वा किशोरों पर परीक्षण करके यह निष्कर्ष दिया कि उनकी अन्तर्मुखता का परिमाण पैतृक तत्वों से अधिक प्रभावित था। स्टर्न के अनुसार कुछ आन्तरिक शारीरिक रोग के साथ-साथ कुछ मानसिक रोग भी पैतृक होते हैं। फ्रीडमैन और गैलर (1963) ने अपने अध्ययनों द्वारा यह पुष्टि की है कि व्यक्तित्व पर वंशानुक्रम का अधिक प्रभाव पड़ता है। उदाहरणार्थ एकरजवीर्य से जनित यमजों की मानसिक एवं गामक क्षमताओं में समानता देखी गयी परन्तु भिन्न यमजों में यह बात नहीं पायी गयी। इसी प्रकार मीड ने यह अध्ययन करके निष्कर्ष दिया कि मानसिक सामाजिक तथा सांस्कृतिक तत्व व्यक्ति के व्यवहार को प्रभावित करते हैं।

### विकास में पर्यावरण की भूमिका

#### (Role of Environment on Development)

पिछले पन्नों में हमने देखा कि मानव विकास पर वंशानुक्रम का प्रभाव पड़ता है। आनुवंशिकतावादियों के अनुसार आनुवंशिका ही विकास को दिशा प्रदान करती है परन्तु पर्यावरणवादियों का विचार इसके विपरीत है। उनके अनुसार बच्चे को गर्भाधान की अवधि में

यमजों के व्यवहार एव व्यक्तित्व की परख की। जैसा कि हमें मालूम है कि समरूप यमज एक-दूसरे से पूर्णतया मिलते जुलते हैं और उन पर पर्यावरणीय कारकों का प्रभाव नहीं पड़ता है। गाल्टन ने भी अपने अध्ययन में इसी बात की पुष्टि की कि समरूप यमजों का व्यवहार एव व्यक्तित्व एक जैसा ही होता है उन पर पर्यावरणीय असमानताओं का नगण्य प्रभाव पड़ता है।

न्यूमैन (1937) ने दो समरूप यमजों का अध्ययन किया। इन यमजों का नाम क्रमशः रेमण्ड एव रिचर्ड था। जन्म के बाद क्रमशः रेमण्ड तथा रिचर्ड को डाक्टर एव 'ट्रक ड्राईवर' के परिवारों में लालन पालन हेतु रखा गया। दस वर्ष बाद जब उनकी मानसिक एव शारीरिक क्षमता का तुलनात्मक अध्ययन किया गया तो ऐसा पाया गया कि पर्यावरण में व्यापक असमानता होने के बावजूद शारीरिक एव मानसिक क्षमता समान थी। यह अध्ययन आनुवाशिकता के महत्व को प्रदर्शित करती है। ऐसा ही अध्ययन करके कुछ मनोवैज्ञानिकों ने ऐसा ही निष्कर्ष निकाला है (Huntlay 1966, Mittler, 1966, Kallman, and Sander 1949, Jost and Sontag 1944 etc)

कुछ मनोवैज्ञानिकों ने यमजों की मानसिक क्षमताओं का भी अध्ययन किया है तथा यह प्रमाणित किया कि समरूप यमज की मानसिक क्षमता भ्रातृयमज की तुलना में अत्यधिक समान होती है। Hethrington and Parke (1975) के अनुसार असमान आनुवाशिकता के लोगों की बौद्धिक फलागो में नगण्य यह सम्बन्ध मिलता है जबकि समान आनुवाशिकता वाले व्यक्तियों के बुद्धि फलाकों में उच्च सह-सम्बन्ध पाया जाता है। बर्ट (Burt, 1966) के अनुसार अलग-अलग परिवेशों में पोषित समरूप यमजों के बुद्धिफलाकों में समान परिवेश में पोषित भ्रातृ यमजों के बुद्धि फलाकों की तुलना में अपेक्षाकृत उच्च सह सम्बन्ध पाया गया।

मानसिक क्षमता के अतिरिक्त कुछ मानसिक रोगों में भी आनुवाशिक आधार को महत्वपूर्ण माना गया है। उदाहरणार्थ—जुडवा बच्चों में मनोविदलन (Schizophrenia) नामक मानसिक रोग के आनुवाशिक संचरण पर विभिन्न देशों में किये गये अध्ययन का सारांश निम्न तालिका में प्रस्तुत किया गया है।

समरूप यमज में तथा भ्रातृयमज में मनोविदलन रोग का सवाहन

(स्रोत - Goltsmann I I and Sheilds (1973) Genetic theorizing and schizophrenia, British Journal of Psychiatry, 122 17-18)

मनोवैज्ञानिक	वर्ष	समरूपयमज			भ्रातृयमज		
		संख्या	मनोवि- दलन के लक्षण	प्रतिशत	संख्या	मनोवि- दलन के लक्षण	प्रतिशत
Luxenberger	1928	19	11	58	13	0	0
Rosanaffetal	1934	41	25	61	53	7	13
Essen							
Moller	1941	11	7	64	27	4	15
Kallman	1946	174	120	69	296	34	11
Slater	1953	37	24	65	58	8	14
Inouye	1961	55	33	60	11	2	18
Kringlen	1967	69	31	45	96	14	15
Fischeretal	1969	25	14	56	45	12	26
Tienori	1971	20	7	35	23	3	13
Allenetal	1972	121	52	43	131	12	9
Gotles man and Schelds	1972	26	15	58	34	4	12

उपर्युक्त तालिका से यह स्पष्ट होता है कि समरूप यमजों में मनोविदलन का रोग भ्रातृयमजों की तुलना में अधिक होता है। इस प्रकार यमजों पर किये गये अध्ययन से भी आनुवांशिक के प्रभाव को एक प्रामाणिक आधार मिलता है।

### बालक के विकास में वंशानुक्रम का प्रभाव (Effect of Heredity on child Development)

बाल विकास में वंशानुक्रम का प्रभाव प्रमुख रूप से पाँच भागों में विभाजित किया जा सकता है—

#### (1) लिंग-भेद (Sex Differences)

बालक बालिका, स्त्री पुरुष के शारीरिक लक्षणों में वैयक्तिक भिन्नता और लिंगों में भेद पाया जाना वंशानुक्रम के कारण ही होता है।

#### (2) शारीरिक लक्षण (Physical Characteristics)

भिन्न भिन्न लडके लडकियों के शारीरिक लक्षण जैसे उनके चेहरे, आँख, नाक, कान आदि की बनावट में अन्तर होता है। शारीरिक लक्षणों की यह भिन्नता वंशानुक्रम का ही परिणाम है।

#### (3) बुद्धि पर प्रभाव (Effects on Intelligence)

वंशानुक्रम की बुद्धि तीव्रता या मन्दता पर प्रभाव देखा गया है। प्रथम विश्वयुद्ध के समय नीग्रों और गोरे सैनिकों की बुद्धि परीक्षा करके बुद्धि पर वंशानुक्रम के प्रभाव का परिणाम इस प्रकार निकाला गया कि गोरो की मानसिक क्षमता क्रमशः 104 और नीग्रों की 102 थी पर ये गलत भी साबित हो सकते हैं।

#### (4) स्वभाव पर प्रभाव (Effect on Temperament)

मनोवैज्ञानिकों ने यह निष्कर्ष दिया है कि व्यक्ति के विकास में आन्तरिक चालकों तथा अतः स्थायी ग्रन्थियों का प्रभाव पड़ता है। जैसे—किशोरावस्था में जनन ग्रन्थियों की क्रियाशीलता बढ़ जाने से किशोर, किशोरियों के स्वभाव में अन्तर पाया जाना वंशानुक्रम का ही परिणाम है।

#### (5) व्यक्ति तथा व्यवहार पर प्रभाव (Effect on individual and Behaviour)

गोटेसमैन (1963) ने 6 जुड़वा किशोरों पर परीक्षण करके यह निष्कर्ष दिया कि उनकी अन्तर्मुखता का परिमाण पैतृक तत्वों से अधिक प्रभावित था। स्टर्न के अनुसार कुछ आन्तरिक शारीरिक रोग के साथ-साथ कुछ मानसिक रोग भी पैतृक होते हैं। फ्रीडमैन और गैलर (1963) ने अपने अध्ययनों द्वारा यह पुष्टि की है कि व्यक्तित्व पर वंशानुक्रम का अधिक प्रभाव पड़ता है। उदाहरणार्थ एकरजवीर्य से जनित यमजों की मानसिक एव गामक क्षमताओं में समानता देखी गयी परन्तु भिन्न यमजों में यह बात नहीं पायी गयी। इसी प्रकार मीड ने यह अध्ययन करके निष्कर्ष दिया कि मानसिक सामाजिक तथा सांस्कृतिक तत्व व्यक्ति के व्यवहार को प्रभावित करते हैं।

### विकास में पर्यावरण की भूमिका

#### (Role of Environment on Development)

पिछले पन्नों में हमने देखा कि मानव विकास पर वंशानुक्रम का प्रभाव पड़ता है। आनुवांशिकता(वादिश्यों) के अनुसार आनुवांशिक ही विकास को दिशा प्रदान करती है परन्तु पर्यावरणवादिश्यों का विचार इसके विपरीत है। उनके अनुसार बच्चे को गर्भाधान की अवधि में

जो कुछ प्राप्त होता है उसका महत्व उतना नहीं है जितना कि पर्यावरण का है। जैसा कि हम सभी को यह ज्ञात है कि पर्यावरण के अभाव में व्यक्ति का विकास अवरुद्ध हो जाता है। विकास में अनेक व्यवधान उत्पन्न हो जाते हैं। व्यक्ति के विकास में जिस वशानुक्रम के अतिरिक्त जिन अन्य कारकों का प्रभाव पड़ता है उसे पर्यावरण कह सकते हैं। रच (1967) के अनुसार पर्यावरण वे सभी परिस्थितियाँ हैं जो व्यवहार को उद्दीप्त करती हैं या व्यवहार में परिमार्जन उत्पन्न करती हैं।”

Environment is the totality of conditions that serve to stimulate or act to bring about modifications of behaviour”

Allport (1948) का कहना है कि बच्चे में जन्म के समय मात्र सीमित जैविक प्रतिवर्तों के अलावा कुछ भी व्यवहार प्रदर्शित नहीं होता है। परन्तु वही बालक जब पर्यावरण के सम्पर्क में आता है तो उसमें विभिन्न प्रकार की योग्यताएँ जन्म ले लेती हैं। इसी प्रकार से यदि बच्चे को जन्म के बाद मानवीय समाज से अलग कर दिया तो उसमें मानवोचित योग्यताएँ नहीं जन्म ले पायेंगी। पर्यावरणवादियों के अनुसार आज व्यक्ति जो कुछ भी है वह पर्यावरण का ही परिणाम है। पर्यावरणवादियों का दावा है कि मानव के विकास के लिए उचित पर्यावरण जरूरी है। जैसा पर्यावरण होगा वैसा ही बच्चे का विकास होगा।

इससे यह सिद्ध होता है कि पर्यावरण के महत्व को नकारा नहीं जा सकता है। पर्यावरण के प्रभाव को जीवन की दो प्रमुख अवस्थाओं में विभाजित किया जा सकता है। प्रथम अवस्था जन्म पूर्व की अवस्था और दूसरी अवस्था जन्म पश्चात् की अवस्था कहा जा सकता है। बालक के विकास पर पर्यावरण का प्रभाव गर्भाधान से ही शुरू हो जाता है। जन्म से पूर्व की अवस्थाओं को बच्चे के विकास की दृष्टि से महत्वपूर्ण माना गया है। (Ruch 1967, Hurlock 1975, Woodworth 1948, Ottinger and Simmons 1964)।

जन्म पूर्व की दशाओं के अलावा जन्म के बाद की अवस्थाएँ भी अधिक महत्वपूर्ण भूमिका बच्चे के विकास पर अदा करती हैं। पर्यावरण भौगोलिक, मनोवैज्ञानिक, सांस्कृतिक, भौतिक एव सामाजिक प्रकार का हो सकता है। पर्यावरण के ही फलस्वरूप बच्चे के व्यवहार तथा आचार विचार में अन्तर दिखायी देता है। माता के मानसिक विचारों एव भावों का प्रभाव बालक के विकास पर पड़ता है। माता-पिता का चरित्र स्वभाव एव आचार-विचार का प्रभाव गर्भस्थ शिशु पर पड़ता है। अभिमन्यु ने अपनी माता के गर्भ में ही शौर्य का पाठ पढ़ लिया था। क्योंकि उसके माता पिता शौर्ययुक्त थे। एक निश्चित पर्यावरण में रहने वाले लोगों का व्यवहार भिन्न पर्यावरण में रहने वाले लोगों के व्यवहार से अलग होता है। उपर्युक्त विश्लेषण पर्यावरण की भूमिका को दर्शाते हैं। पर्यावरण के प्रभाव का अध्ययन कुछ मनोवैज्ञानिक शोधों द्वारा किया गया है जिसका उल्लेख आगे किया जायेगा।

### जन्म पूर्व पर्यावरण का प्रभाव

#### (Effect of Pre-natal Environment)

बच्चे के विकास पर जन्म पूर्व की दशाओं का प्रभाव पड़ता है ऐसा विचार पर्यावरणवादियों का है। ऐसा प्रायः देखा जाता है कि यदि गर्भस्थ शिशु की माँ का स्वास्थ्य उत्तम नहीं है तथा माता को गर्भधारण के बाद पौष्टिक भोजन नहीं मिलता है उसका सीधा प्रभाव बच्चे के स्वास्थ्य पर परिलक्षित होता है। साथ ही साथ माँ की मानसिक स्थिति यदि सावेगिक तनाव से ग्रसित है तो इसका भी प्रभाव गर्भस्थ शिशु पर पड़ता है।

आटिंगर एव साइमन्स (1964) ने एक अध्ययन करके ऐसा निष्कर्ष दिया है कि माता के गर्भकालीन मानसिक क्षोभ का प्रभाव बच्चे के स्वास्थ्य पर पड़ता है। इस अध्ययन में 19

गर्भवती माताओ जो उच्च एव निम्न चिन्ता वाली थी उनका चयन किया गया। गर्भवती माताओ के चिन्ता का प्रभाव बच्चे के रोने के व्यवहार पर देखा गया। बच्चा पैदा हो जाने के बाद उसके रोने की क्रिया का दूसरे तीसरे एव चौथे दिन नोट किया गया। इस अध्ययन से इस बात की पुष्टि होती है कि गर्भकालीन दशा में उच्च चिन्ता वाली माताओं के बच्चों में क्रन्दन व्यवहार निम्न चिन्ता वाली माताओं के बच्चों की तुलना में अधिक पाया गया। इस अध्ययन से जन्मपूर्व पर्यावरण का प्रभाव बच्चे के विकास पर पडना है प्रमाणित होता है।

गर्भकालीन अवधि में धूम्रपान (Smoking) का भी गर्भस्थ शिशु के विकास पर प्रतिकूल प्रभाव पडता है। धूम्रपान के प्रभाव का अध्ययन Simpson (1957) द्वारा किया गया। इस अध्ययन से यह परिणाम मिला कि धूम्रपान करने वाली महिलाओं में 33 प्रतिशत महिलाओं ने समय से पूर्व ही बच्चों को जन्म दिया जबकि धूम्रपान न करने वाली महिलाओं में से मात्र 6.25 प्रतिशत महिलाओं ने ही समय से पूर्व बच्चों को जन्म दिया।

इसी प्रकार एक अध्ययन स्टेचलर (1969) ने किया जिसमें इस बात का अध्ययन किया कि जो महिलाएँ प्रसव पीडा कम करने के लिए दवा का उपयोग करती हैं वे जन्मोपरान्त अपने बच्चे पर कम ध्यान देती हैं तथा जो माताएँ प्रसव पीडा से बचने के लिए दवा का उपयोग कम करती हैं वे अपने बच्चे पर ज्यादा ध्यान देती हैं।

प्राणिशास्त्रवेत्ता न्यूमैन तथा मनोवैज्ञानिक फ्रीमैन तथा गणनाशास्त्री वेलेजिगर ने 19 यमजों के मनोवैज्ञानिक परीक्षण से यह सिद्ध किया कि पर्यावरण भिन्न होने से बच्चों के मानसिक एव सामाजिक विकास में अन्तर आ जाता है।

### जन्मोपरान्त पर्यावरण का प्रभाव

#### (Effect of Post natal Environment)

जन्म पूर्व पर्यावरण की तरह ही जन्मोपरान्त पर्यावरण का भी बच्चे के विकास पर प्रभाव पडता है। जन्मोपरान्त बच्चे को जैसा पर्यावरण उपलब्ध होगा वैसा ही योग्यताएँ, क्षमताएँ उसमें जन्म लेगी तथा उसका शारीरिक, गामक, सामाजिक, नैतिक एव चारित्रिक विकास होगा। यह निर्विवाद सत्य है कि यदि शिशु को जन्मोपरान्त उचित पर्यावरण नहीं मिलता है तो उसका विकास अवरुद्ध हो जाता है तथा उसमें कई विकृतियाँ जन्म ले लेती हैं। जन्मोपरान्त पर्यावरण पर जो अध्ययन किये गये वे निम्नवत् हैं।

### सामाजिक वचन का प्रभाव

#### (Effect of Social Deprivation)

प्रायः ऐसा देखा जाता है कि यदि बच्चे को जन्म के बाद समाज से अलग कर दिया तो उसमें मानवीय गुणों एव योग्यताओं का विकास नहीं हो पाता है। इस तरह के प्रमाण कई अध्ययनों से मिले हैं। जैसे मानव को समाज से अलग करना एक असंभव कार्य है परन्तु कुछ ऐसे मानव मिले जिन्हें बचपन में ही मानव समाज से अलग होना पडा तथा जब वे पुनः मानव समाज में लाये गये तो पाया गया कि उनमें मानवोचित गुणों का विलोप हो गया था। उनका व्यवहार वैसा ही देखा गया जैसा उनका समाज था या वे जिस पर्यावरण से प्राप्त किये गये थे। जब किसी व्यक्ति को जन्म पश्चात् समाज से दूर रखा जाता है उसका सामाजिकरण नहीं हो पाता है और उसका व्यवहार भी समाज द्वारा स्वीकृत नियमों के अनुरूप नहीं होता है। प्रायः यह भी देखा गया है कि सामाजिक अधिगम के अभाव में मनुष्य का व्यवहार पशुवत् हो जाता है।

पर्यावरण का प्रभाव ऐसे अध्ययनो से स्पष्ट होता है जिसमें ऐसे बच्चों पर अध्ययन किया गया जो जन्मपश्चात ही जंगली जानवरों के पर्यावरण में पड़ गए तथा मानवीय पर्यावरण से उनका सम्बन्ध समाप्त हो गया। सन् 1920 में एक ईसाई पादरी को भेड़ियों की एक गुफा से मिदनापुर (प बंगाल) में दो लड़कियाँ (Woulf Girls) प्राप्त हुईं। इनमें से एक की आयु 3 से 4 वर्ष के बीच थी और दूसरी की आयु 8 से 9 वर्ष के बीच थी। वे दोनों हाथ पैरों से चलती थी। कच्चा मांस खाती थी, नग्न रहा करती थी जीभ निकालकर भौकती थी, दिन को सोती और रात में जागा करती थी। वे मानव भाषा नहीं समझती थी। उनमें भेड़ियों के सभी आचार विचार पाये गये क्योंकि वे भेड़ियों के पर्यावरण से प्रभावित थी। इन लड़कियों को 7 वर्ष तक लगातार मिशनरियों के माध्यम से प्रशिक्षण दिया गया परन्तु उनमें नाममात्र का मानवोचित व्यवहार देखने को मिला। उदाहरण के लिए प्रशिक्षण के बाद वे दोनों लड़कियों ने पैर से चलना सीखा साथ ही साथ कपड़े पहनना और मानव की बोली बोलना सीखा। यह सब पर्यावरण के बदौलत हुआ।

इसी प्रकार की दूसरी लड़की जो 1967 में बुलन्दशहर (उप्र) में दीनाशनिचर नाम की पायी गयी। जो 28 वर्ष की उम्र में क्षयरोग से मर गयी। उस लड़की (Woulf Girl) में भी जंगली वातावरण में रहने के कारण प्रयुक्त व्यवहार देखने को मिला। परन्तु मानवीय वातावरण में समायोजित न होने के कारण शीघ्र ही मृत्यु को प्राप्त हो गई। एक उदाहरण 'रामू' का है जो 6 जनवरी 1954 को लखनऊ में पाया गया। यह 'रामू' भी भेड़ियों के पर्यावरण में पला था। उस समय डाक्टर के एन शर्मा ने उसका नाम 'रामू' रखा था। उसकी लम्बाई लगभग 4' 3 $\frac{1}{4}$ " थी और भार मात्र 34 पौण्ड था। लखनऊ विश्वविद्यालय के तत्कालीन मनोविज्ञान विभागाध्यक्ष प्रो काली प्रसाद ने उसका निरीक्षण किया तथा उन्हें कुछ सुधार की आशा दिखाई नहीं दी। तत्कालीन उ प्र के मुख्यमंत्री प गोविन्द बल्लभ पन्त ने उस बच्चे के सुधार के लिए सरकार की तरफ से खर्च वहन करने की घोषणा की। अत्यधिक सावधानी के बावजूद भी उस 'रामू' में मानवीय योग्यताओं एवं क्षमताओं का विकास नहीं हो पाया तथा 14 मार्च 1968 में उसकी भी मृत्यु हो गयी। इस तरह इन अध्ययनो से यह स्पष्ट होता है कि मानवीय गुणों एवं क्षमताओं के विकास हेतु पर्यावरण की भूमिका महत्वपूर्ण है।

प्राणियों के व्यवहार पर असमान पर्यावरण का भी प्रभाव पड़ता है। फ्रीमैन तथा आयोवा विश्वविद्यालय द्वारा पालित बच्चों के मनोवैज्ञानिक अध्ययन इस बात की पुष्टि करते हैं कि पर्यावरण का बालक के विकास पर अक्षुण्ण प्रभाव पड़ता है। फ्रीमैन ने इस बात को प्रमाणित किया कि जो अनाथ बच्चे पालिक गृह में शीघ्र भरती किये गए थे उनका मानसिक विकास उन बच्चों की तुलना में उच्च श्रेणी का था जो सड़कों पर आवारा घूमते थे। आयोवा विश्वविद्यालय ने एक चालीस नाजायज बच्चों पर अध्ययन किया। इससे यह निष्कर्ष मिला कि पर्यावरण का बच्चों के विकास पर बहुत अधिक प्रभाव पड़ता है। जिन बच्चों की संख्या 71 थी उनकी बुद्धिलब्धि उचित वातावरण में 116 पायी गयी।

प्राणियों के व्यवहार पर भी असामान्य पर्यावरण का अधिक प्रभाव पड़ता है। उदाहरणार्थ एक अध्ययन में केलाग (1937) ने नियंत्रित दशाओं में यह देखने की कोशिश की कि किस प्रकार परिवर्तित पर्यावरण द्वारा प्राणी का परम्परागत व्यवहार लुप्त हो जाता है। इस अध्ययन के लिए केलाग (1937) ने अपने बच्चे जिसका नाम डोनाल्ड (10 माह) तथा वनमानुष के बच्चे जिसका नाम गुआ (7.5 माह) था एक साथ समान वातावरण में रखकर तलनात्मक अध्ययन किया। दोनों प्रयोज्य को समान, खाना, समान विस्तर सोने के लिए और



समान लालन पोषण की व्यवस्था प्रदान की गयी। इस परिवर्तित वातावरण के फलस्वरूप गुआ में कई मानवोचित गुणों का प्रदर्शन हुआ। उदाहरणार्थ—उसने कपडे पहनना चम्मच से खाना ग्रहण करना तथा निर्देशानुसार व्यवहार करना शीघ्र ही सीख लिया। परन्तु मानसिक योग्यता में दोनों प्रयोज्यों में काफी अन्तर देखने को मिला। लगातार 9 माह तक मानवीय पर्यावरण में पालन-पोषण के बाद केलाग ने यह निष्कर्ष दिया कि मानवीय पर्यावरण मिलने के फलस्वरूप गुआ ने अनेक मानवीय व्यवहारों का अर्जन किया परन्तु उसकी सीमित मानसिक क्षमता के कारण वह लिखने एवं पढ़ने के कार्य में सफल नहीं हो पाया। उपर्युक्त उदाहरणों से यह सिद्ध होता है कि पारिवारिक पर्यावरण के कारण व्यक्ति या प्राणी में कुछ नयी बातें देखी जा सकती हैं।

कुछ मनोवैज्ञानिकों ने सांस्कृतिक पर्यावरण का प्रभाव भी विकास पर देखने का प्रयास किया है। प्रेसी (1957) ने अपने अध्ययन के आधार पर यह निष्कर्ष दिया है कि शहर में रहने वाले छात्रों का बुद्धि फलाक अधिक और गाँव में रहने वाले छात्रों का बुद्धि फलाक कम होता है। गार्डन ने भी अपने अध्ययनों के आधार पर इस बात की पुष्टि की है कि अनुकूल पर्यावरण के अभाव में मानसिक क्षमता में ह्रास देखा जाता है। इसके लिए गार्डन ने नाविकों के 6 वर्ष से कम बच्चों की मानसिक योग्यता 90 से 110 के मध्य प्राप्त किया जबकि 9 वर्ष से अधिक बच्चों की मानसिक क्षमता 70 पायी गयी। इसका अर्थ यह है कि उचित पर्यावरण के अभाव में मानसिक क्षमता में गिरावट स्वाभाविक है। इन अध्ययनों के अतिरिक्त शेरमैन स्कील्स एवं व्हीलर ने भी यह विचार व्यक्त किया है कि आर्थिक तंगी के कारण भी मानसिक योग्यताओं का उचित विकास नहीं हो पाता है।

ऐसे व्यवहारवादी पर्यावरण को विकास के निर्धारक के रूप में मानते हैं। वाट्सन जो व्यवहारवाद के जनक के रूप में जाने जाते हैं। उनका मत है कि व्यक्ति का व्यक्तित्व एवं व्यवहार मूलरूप से पर्यावरण की दशाओं पर निर्भर करता है। वाट्सन के अनुसार व्यक्ति की आनुवंशिकता चाहे जिस प्रकार भी हो उस का व्यक्तित्व वैसा ही होगा जैसे पर्यावरण प्राप्त होगा। वाट्सन के ही शब्दों में “यदि मुझे एक दर्जन बच्चे दिये जायें तो मैं पर्यावरण के अनुसार उनमें से किसी को डाक्टर, किसी को वकील, किसी को कलाकार किसी को व्यापारी, किसी को नेता और इतना ही नहीं किसी को भिखारी एवं चोर भी बना सकता हूँ। उनकी आनुवंशिकता चाहे जैसी भी हो।”

उपर्युक्त कथन इस बात को प्रमाणित करते हैं कि पर्यावरण का महत्व विकास की दृष्टि से अधिक है। आनुवंशिकता का महत्व पर्यावरण के समक्ष गौण है परन्तु यह एक सतुलित मत नहीं है। यदि दोनों कारकों को उचित महत्व दिया जाये तो विकास ज्यादा अच्छा होगा (Baley 1970, Hilgard et al 1975, Tilker 1975, Hurlock 1975)।

### विकास क्रम पर आनुवांशिकता एवं पर्यावरण का सापेक्ष प्रभाव

#### (Relative effect of Heredity and Environment on Development)

बालक या व्यक्ति के जीवन में यह बात देखी जा सकती है कि कभी उसके जीवन में वशानुक्रम का तो कभी पर्यावरण का प्रभाव पड़ता है और कभी दोनों कारकों का सम्मिलित प्रभाव भी पड़ता है। इसलिए दोनों मतों वाले यह दावे से नहीं कह सकते हैं कि केवल वशानुक्रम का या केवल पर्यावरण का बालक के जीवन पर प्रभाव पड़ता है। वास्तव में वशानुक्रम एवं पर्यावरण एक दूसरे में के पूरक हैं या इनके प्रभाव को अलग विलग नहीं किया जा सकता है। सम्भवतः वास्तविकता यह है कि व्यक्तियों में पायी जाने वाली भिन्नता कुछ

अश में वशानुक्रम के कारण और कुछ अश पर्यावरण के कारण होता है। इसलिए अधिकाश मनोवैज्ञानिक यह मानते हैं कि पर्यावरण एव आनुवाशिकता समय के साथ व्यवहार को प्रभावित करते हैं। व्यक्ति के जैविक मनोवैज्ञानिक एव सामाजिक विकास को प्रभावित करने वाले इन क्रियाओ को निम्नलिखित सूत्र द्वारा व्यक्त किया जा सकता है—

$$D = F(H \times E \times T)$$

जिसमें D = विकासात्मक स्तर (Development level)

E = पर्यावरण (Environment)

H = वशानुक्रम (Heredity)

T = समय (Time)

उपर्युक्त सूत्र से यह स्पष्ट हो रहा है कि विकास स्तर को दोनों कारक समान रूप से प्रभावित करते हैं। इसमें से यदि किसी एक कारक का अभाव रहता है तो विकास समुचित रूप से सम्पन्न नहीं हो पायेगा। अत यहाँ पर यह प्रश्न करना निरर्थक है कि किस कारक का कितना प्रभाव पडता है बल्कि यह कहना ज्यादा उचित होगा कि दोनों का सम्मिलित प्रभाव समान रूप से विकास को प्रभावित करता है। बुडवर्थ के शब्दों में आनुवाशिकता, विकास की प्रथम अवस्था में चाहे जितनी शक्तिशाली रही हो, यह विकास में वृद्धि के साथ-साथ और व्यक्ति में पर्यावरण प्रभावों के सचय से अपेक्षाकृत अप्रभावी हो जाती है।

“It has been some times been argued that heredity, however potent in the first stage of development, must become relatively ineffective as development process and the effects of the environment accumulate in the organism” (Woodworth, 1947)

बुडवर्थ (1947) आगे फिर लिखते हैं कि आनुवाशिक कारकों के बिना न तो वृक्षों में पत्तियाँ और न ही जीवन हो सकता है और गर्मी तथा नमी जैसे पर्यावरणात्मक कारकों के अभाव में पत्तियों का विकास नहीं हो सकता है। आनुवाशिकता एव पर्यावरण जीवन के हर क्षेत्र में एक साथ कार्य करते हैं।

Without hereditary factors, indeed, there would be no leaves on either tree, there would be no life And without the environmental factors of warmth and moisture there would be no leaves Heredity and environment work together in every manifestations of life woodworth 1947)

उपर्युक्त दोनों कथनों से यह सिद्ध होता है कि आनुवाशिकता एव पर्यावरण दोनों का महत्व विकास में होता है। किसी एक कारक के अभाव में विकास अवरुद्ध हो जाता है। अगर वशानुक्रम का कार्य जीवन प्रदान करना है तो पर्यावरण का कार्य जीवन को सवारना है। अत विकास पर्यावरण एव वशानुक्रम का योग नहीं बल्कि गुणनफल है।

निम्नकोटि के प्राणियों में किये गये अध्ययन ने वशानुक्रम और पर्यावरण के सापेक्ष प्रभाव को प्रमाणित किया है। कुछ कीटाणुओं के शरीर के अन्दर रंग को वशानुक्रम से परिवर्तित किया जा सकता है बशर्ते कि उनका पर्यावरण भी परिवर्तित कर दिया जाये। मक्खियों पर परीक्षण करके यह बात देखी गयी है कि वशानुक्रम से प्राप्त उनके शरीर में जो प्रत्य न थे उन्हें सिलवर नाइट्रेट का खुराक देकर अर्जित कर दिया गया। मगोल जाति की मन्डरि पर वशानुक्रम एव पर्यावरण का सम्मिलित प्रभाव परीक्षण द्वारा देखा गया। यह

समझा जाता है कि उनके दोष पूर्ण वशानुक्रम के कारण उनके वश सूत्र दूषित हो गये और इस कारण उनमें बुद्धिमन्दता आ गई है। परन्तु शोध से यह पता चलता है कि विषले पदार्थों के उत्पन्न होने के कारण बुद्धिमन्दता पाई जाती है। इसलिए मगोल जाति के अधिकांश लोगों में पाई जाने वाली बुद्धिमन्दता पर पभावशाली पर्यावरण के साथ-साथ दूषित गुणसूत्रों का भी असर पड़ता है।

अनेक मनोवैज्ञानिकों का यह मानना है कि यदि बालक अच्छे पर्यावरण में रखा जाता है तो उसकी मानसिक योग्यता बढ़ती है। वास्तव में बालक का अच्छा होना या बुरा होना पर्यावरण पर निर्भर रहता है। एक हा पिता का एक पुत्र विद्वान दूसरा मूर्ख तीसरा चोर और चौथा सच्चा मित्र निकलता है। यह बात वशानुक्रम के साथ-साथ पर्यावरण की भिन्नता के फलस्वरूप होती है। यदि कोई बालक के वश परम्परा से अधिक प्रतिभावान रहता है परन्तु यदि उसे जगली जानवरो के मध्य रख दिया जाता है तो वह अपनी प्रतिभा का विकास नहीं कर पाता है। इसलिए माता पिता का यह कर्तव्य है कि व्यक्ति के उचित विकास हेतु उसे अच्छे से अच्छे वातावरण में रखने का प्रयास करना चाहिए। यद्यपि बुद्धि वशानुक्रम पर निर्भर रहती है परन्तु उसका विकास और अभिव्यक्ति पर्यावरण पर ही निर्भर रहती है।

अत आज यह प्रमाणित हो चुका है कि विकास आनुवाशिकता एव पर्यावरण में परस्पर अन्तर्क्रिया का परिणाम है। इन दोनों कारकों के सापेक्षिक महत्व को वैज्ञानिक स्तर पर लाने के लिये विभिन्न आनुवशिकता वाले प्रयोगों का भिन्न भिन्न पर्यावरणीय परिस्थितियों में लालन-पालन करके विकासात्मक अभिलेख तैयार करना चाहिए। ऐसे अध्ययन shields 1962, Erlennmeyer kimling and Jarvic 1963, Balay 1970 द्वारा सम्पन्न किये गये हैं। इन शोधकर्ताओं में इल्लेनमेयर किमलिंग एव जारविक का अध्ययन काफी महत्वपूर्ण है इन मनोवैज्ञानिकों ने आनुवशिकता एव पर्यावरण के सापेक्ष महत्व को निम्नलिखित परिकल्पनाओं के तहत सिद्ध करने की कोशिश की।

- (1) विभिन्न परिवारों में पर्यावरणीय अन्तर
- (2) परिवारों में आनुवशिक अन्तर
- (3) परिवार के सदस्यों में पर्यावरणीय अन्तर
- (4) परिवार के सदस्यों में आनुवशिक अन्तर

इन परिकल्पनाओं के आधार पर सम्पन्न किये गये अध्ययनों से जो निष्कर्ष प्राप्त हुए वे इस प्रकार हैं—

- (1) आनुवाशिकता समान परन्तु परिवेश असमान हो तो विकास में अन्तर प्राप्त हो गया।
- (2) आनुवाशिकता एव परिवेश दोनों असमान हो तो विकास में स्पष्ट अन्तर प्राप्त होगा।
- (3) असमान आनुवाशिकता परन्तु समान परिवेश होने पर विकास में सम्पन्नता प्राप्त हो सकती है।
- (4) आनुवशिकता एव पर्यावरण दोनों समान होने पर समानता प्राप्त हो सकती है।

इन निष्कर्षों से आनुवाशिकता का महत्व अधिक परिलक्षित होता है परन्तु निरपेक्ष नहीं। अर्थात् परिवेश भी विकास की गति एव दिशा में अपनी अहम् भूमिका रखता है। अत

यह कहा जा सकता है कि आनुवाशिकता एवं पर्यावरण दोनों का बालक के विकास में महत्वपूर्ण योगदान होता है ।

### परिपक्वता एवं अधिगम विकास के निर्धारक के रूप में

#### (Maturation and Learning As determinant of Development)

वशानुक्रम एवं पर्यावरण की तरह विकास को एक निश्चित दिशा एवं गति देने में परिपक्वता एवं अधिगम का महत्वपूर्ण योगदान होता है । इस विषय पर भी मनोवैज्ञानिकों में काफी मतभेद है कि किसका प्रभाव विकास पर ज्यादा है तथा किसका कम । इस सम्बन्ध में यदि परिपक्वता को महत्वपूर्ण माना जाये तो अधिगम के प्रभाव की अवहेलना होगी । अतः यदि दोनों के प्रभाव को सम्मिलित रूप से देखा जाये तो अच्छा होगा । परिपक्वता एक ऐसी प्रक्रिया है जिसके फलस्वरूप व्यक्ति की शारीरिक एवं मानसिक संरचना में वृद्धि होती है । परिपक्वता पर सर्वप्रथम कार्य प्रमुख बाल मनोवैज्ञानिक गेसेल (Gesell) द्वारा किया गया । गेसेल ने परिपक्वता का अर्थ स्पष्ट करते हुए यह व्यक्त किया है कि शारीरिक स्नायुओं एवं मांसपेशियों में होने वाली ऐसी विकासात्मक परिवर्तन जिस पर किसी अन्य कारक का प्रभाव दृष्टिगत नहीं होता है बल्कि वह आन्तरिक प्रणाली के द्वारा उत्पन्न होता है उसे परिपक्वता की संज्ञा दी जाती है । मार्टिन के अनुसार परिपक्वता सम्प्रत्यय का उपयोग उन संरचनात्मक परिवर्तनों की व्याख्या के लिए किया जाता है जो स्नायुविक प्रणाली के असख्य सम्बन्धों के समन्वय को सुधारती है ।

“The term maturation is used to describe the structural changes which improve the coordination of numerous relationships within the neural system”

रच (1970) ने परिपक्वता को आनुवाशिकता का प्रमाण माना है । परिपक्वता के माध्यम से आनुवाशिकता क्रियाशील रहती है । जन्मोपरान्त जिस प्रक्रिया के द्वारा आनुवाशिकता क्रियाशील रहती है उसे ही परिपक्वता कहते हैं ।

The process by which heredity continues to function after birth is called maturation

रच की परिभाषा से यह स्पष्ट हो रहा है कि गर्भाधान के समय जो विशेषताएँ बच्चे को प्राप्त होती हैं वे जन्म के बाद भी क्रियाशील रहती हैं । उसी के फलस्वरूप अनेक प्रकार के शारीरिक एवं मानसिक परिवर्तन होते हैं । परिपक्वता के ही फलस्वरूप बच्चे के आकार, वजन, तथा मानसिक क्षमता में वृद्धि होती है । परिपक्वता के ही कारण बालक तथा बालिकाओं में विभिन्न विशेषताएँ परिलक्षित होती हैं तथा वे दोनों एक दूसरे से शारीरिक आकार में असमान दिखायी देते हैं । परिपक्वता के ही कारण यौवनारम्भ में बालकों की आवाज अपेक्षाकृत मन्द हो जाती है । परिपक्वता के स्वरूप पर वुडवर्थ (1948) ने प्रकाश डालते हुए लिखा है कि “मांसपेशियों में होने वाला विकास जो कि अभ्यास के कारण नहीं उत्पन्न होता है, मस्तिष्क में होने वाला विकास जो अधिगम या चिन्तन के कारण नहीं है इत्यादि परिपक्वता के उदाहरण हैं ।

Growth of the muscles resulting from other causes than the muscular exercise, growth of the brain resulting from other causes than the use of the brain in learning and thinking etc would be examples of maturation”

बुढ़वर्ध के कथन ये यह स्पष्ट होता है कि मॉसपेशियों या शारीरिक अंगों के समन्वय में होने वाला परिमार्जन जो अभ्यास के फलस्वरूप नहीं है परिपक्वता है। परिपक्वता को दो भागों में बाँटा जा सकता है।

(1) स्नायुविक परिपक्वता (Neural Maturity) जो प्रायः शारीरिक मॉसपेशियों के लिए परिपक्व होने से है। यह परिपक्वता प्रायः यौवनारम्भ या किशोरावस्था तक पूरी हो जाती है। जैसा कि हमें मालूम है कि लड़कियाँ तथा लड़कों में क्रमशः 13 एवं 14 वर्ष की आयु में परिपक्वता प्रदर्शित होने लगती है। दूसरा प्रकार व्यावहारिक परिपक्वता कहा जाता है जो व्यवहार के पक्ष में सम्बन्धित है। व्यवहार की परिपक्वता पूरे जीवन भर चलती रहती है। इसकी अवधि लम्बी होती है। परिपक्वता की निम्नलिखित विशेषताएँ होती हैं—

- (1) परिपक्वता क्रियाशील होती है।
- (2) परिपक्वता के ही माध्यम से आनुवांशिकता के अस्तित्व को सिद्ध करने में मदद मिलती है।
- (3) परिपक्वता के ही कारण मानव में ऊँचक विशेषताएँ परिलक्षित होती हैं।
- (4) समायोजन के लिए परिपक्वता की अहम् भूमिका होती है।
- (5) परिपक्वता निश्चित समय पर शरीर के प्रत्येक भाग में परिलक्षित होती है उसे प्रशिक्षण द्वारा उत्पन्न करना मुश्किल है।

परिपक्वता की ही तरह अधिगम का भी महत्व शारीरिक विशेषताओं के अर्जन में देखा जाता है। अभ्यास या प्रशिक्षण के द्वारा व्यवहार में सुधार या परिमार्जन ही अधिगम कहा जा सकता है।

हिलगार्ड (1960) के अनुसार अधिगम वह प्रक्रिया है जिसके द्वारा किसी परिस्थिति का सामना करने पर या तो कोई नई अनुक्रिया उत्पन्न होती है या किसी क्रिया में परिवर्तन होता है परन्तु, इस क्रिया में परिवर्तन की जो विशेषताएँ होती हैं उन्हें नैसर्गिक या जन्मजात विशेषताएँ अथवा परिपक्वता या अस्थायी शारीरिक परिवर्तन से भिन्न समझना चाहिए अर्थात् परिवर्तन दो प्रकार के हो सकते हैं—परिवर्तन जो सीखने पर निर्भर हो तथा परिवर्तन जो सीखने पर निर्भर न हो।

मैकग्यू (Megouch 1947) ने अधिगम को निम्न प्रकार से परिभाषित किया है—

‘अधिगम जैसा हम उसे मानते हैं क्रियाओं में होने वाला यह परिवर्तन है जो अभ्यास की परिस्थितियों में उत्पन्न होता है। अधिकतर इस परिवर्तन की एक दिशा होती है जो जीव की वर्तमान प्रेरणात्मक अवस्था की सतुष्टि करती है।

“Learning as we measure it is a change in activities as a result of practice In most cases this change has a direction which satisfies the current motivational need of the individual”

किंग (King 1971) ने अधिगम को अभ्यास की अवस्था से उत्पन्न व्यवहार में स्थायी परिवर्तन माना है। ब्रेहमर (Brehmer 1973) ने अधिगम को इस प्रकार परिभाषित किया है—

अधिगम ऐसा प्रक्रम है जिसके द्वारा जीव वातावरण से क्षतिपूर्ति के परिणामस्वरूप अपने व्यवहार का परिमार्जन करता है।

इन सभी परिभाषाओं के आधार पर अधिगम की विशेषताओं को इस प्रकार विश्लेषित किया जा सकता है—

- (1) अभ्यास के फलस्वरूप अधिगम होता है।
- (2) अभ्यास के फलस्वरूप कार्य में उन्नति होती है।
- (3) अधिगम में जो परिवर्तन प्रशिक्षण द्वारा होता है वह स्थायी होता है।
- (4) अधिगम द्वारा नयी क्रियाओं का अर्जन तथा पुरानी क्रियाओं में परिमार्जन होता है।
- (5) अधिगम उद्देश्यपूर्ण (Goaldirected) होता है।

### परिपक्वता एवं अधिगम में पारस्परिक सम्बन्ध

#### (Interrelationship between Maturation and Learning)

परिपक्वता एवं अधिगम के पारस्परिक सम्बन्ध को स्पष्ट रूप से प्रदर्शित करते हुए कारमाई केल (Carmichael) ने यह व्यक्त किया है कि यह सीमा नहीं बाँधी जा सकती है कि कब परिपक्वता समाप्त होती है और अधिगम का प्रभाव कब प्रारम्भ होता है। मैकग्रा (Mcgraw) ने भी कारमाइकेलर (Carmichael) द्वारा प्रस्तुत तथ्य के पक्ष में ही अपना विचार व्यक्त किया है। इनके अनुसार प्रत्येक प्रकार की परिपक्वता पर अधिगम का प्रभाव पड़ता है और इसी तरह अधिगम में परिपक्वता की भूमिका रहती है। दोनों को एक दूसरे से अलग करना विकास के लिए दुष्कर होगा। दोनों का सम्मिलित प्रभाव आवश्यक है। **उदाहरणार्थ**—यदि दो पहिये की साइकिल चलाने की योग्यता हेतु परिपक्वता जरूरी है तो चलाने की योग्यता में सुधार हेतु अधिगम जरूरी है। इसका अर्थ यह है कि इस योग्यता हेतु या किसी व्यवहार के उत्पन्न होने के लिए उस स्तर की परिपक्वता शरीर में आनी चाहिए तभी वह व्यवहार अधिगम के कारण सुदृढ़ हो सकता है अन्यथा नहीं। यदि परिपक्वता उस स्तर की नहीं है कि जिस स्तर पर व्यवहार उत्पन्न किया जा सकता है तो अधिगम प्रभावी नहीं होगी। अतः यदि यह कहा जाये कि विकास परिपक्वता अधिगम की अन्तर्क्रिया का परिणाम है तो अतिशयोक्ति नहीं होगी। इसको निम्नलिखित सूत्र से और स्पष्ट किया जा सकता है।

$$D = F (M \times L)$$

D = Development (विकास)

F = Function (प्रक्रिया/अन्तर्क्रिया)

M = Maturation (परिपक्वता)

L = Learning (अधिगम)।

परिपक्वता एवं अधिगम के पारस्परिक सम्बन्ध के विषय में कई मनोवैज्ञानिकों ने अपना पक्ष प्रस्तुत करने का प्रयास किया है। प्रायः सभी मनोवैज्ञानिक इस बात के पक्षधर हैं कि परिपक्वता विकास की सीमा को निर्धारित करती है और निर्धारित सीमा से अधिक प्रगति नहीं हो सकती है। चाहे अधिगम विधि कितनी भी अनुकूल क्यों न हो तथा अधिगमकर्ता में प्रेरणा का कितना प्रबल स्तर क्यों न विद्यमान हो। इस विषय पर कैटेल (1957) ने स्पष्ट लिखा है कि सम्पूर्ण अधिगम एवं समायोजन प्राणी में अन्तर्निहित गुणों द्वारा सीमित कर दिया जाता है।

जैसाकि हम सभी को विदित है कि अधिगम पर्यावरण से सम्बन्धित है। अतः पर्यावरण की दशाएँ विकास को प्रभावित कर सकती हैं परन्तु उचित समय से पूर्व विकास को प्रारम्भ

नहीं कर सकती हैं। गसेल (Gesell) के अनुसार पर्यावरणीय कारक विकास को सहयोग प्रदान कर सकते हैं। उसमें तीव्रता प्रदान कर सकते हैं और परिमार्जन भी कर सकते हैं।

परिपक्वता तथा अधिगम के मध्य प्रमुख अन्तर सम्बन्ध यह भी है कि अधिगम व्यवहार को परिमार्जन करनी है तथा परिपक्वता एक दिशा प्रदान करती है। Harris (1960) के अनुसार अधिगम तभी कराना चाहिए जब व्यक्ति इसके लिए तैयार हो तथा परिपक्वता की दृष्टि से तत्पर हो। उन्होंने यह भी लिखा है कि जो अपने जीवन में अधिगम विलम्ब से प्रारम्भ करता है वह अपनी पूरी क्षमता का अनुमान नहीं लगा सकता है।

मानव विकास मुख्यतः परिपक्वता तथा अधिगम पर निर्भर करता है। दोनों ही पारस्परिक क्रिया से अनेक प्रकार के परिवर्तन उपस्थित होते हैं। बालक के जन्म के समय परिपक्वता की प्रधानता रहती है परन्तु जन्मोपरान्त अधिगम की उद्यतता रहती है। मनोवैज्ञानिकों का उस विषय में मतभेद पाया जाता है कि परिपक्वता जन्मजात प्रवृत्ति है अथवा अनुभव का परिणाम है। आसुवेल (1950) का मत है कि प्रजाति के लिए सामान्यशील गुणों में विकास जैसे प्राण जाने की आशका से उत्पन्न भय वशानुक्रम के प्रभाव के कारण होता है। व्यक्ति के लिए विचित्र शीलगुणों का विकास जैसे कुत्ते से भय और बिजली का भय प्रधानतः सीखने से उत्पन्न होता है। ओल्सन (Olson 1959) का मत है कि शरीर में जो भी सस्थागत दैहिक रासायनिक परिवर्तन होते हैं वे बालक को प्रौढ़ता की ओर अग्रसरित करते हैं। आगे चलकर उसका कहना है कि जो कुछ भी निर्माण करने वाली शक्तियाँ उसी समय परिवर्तन लाती हैं जबकि उसके लिए उचित वातावरण रहता है। परिपक्वता के लिए पोषक द्रव्य की आवश्यकता पड़ती है, जबकि विकास क्रम हेतु परिपक्वता की।

मनोवैज्ञानिक परीक्षणों से यह ज्ञात है कि सीखने के विभिन्न रूप तब तक उत्पन्न नहीं होते जब तक कि बालक मॉसपेशियों स्नायु और दैहिक अनुपात के शारीरिक विकास तथा अधिगम की रुचि व इच्छा से परिपूर्ण होकर तत्पर व सक्षम नहीं होते। अर्थात् बालक में जब तक अधिगम की तत्परता तथा उद्यतता नहीं जागृत होगी तब तक किसी भी क्रिया में प्रशिक्षण व्यर्थ रहता है। जब वह सीखने के लिए तत्पर रहता है तब वह क्रिया के प्रति रुचि दिखाता है इसलिए हम यह देखते हैं कि विकास क्रम परिपक्वीकरण और अभ्यास साथ साथ चलते और कार्य करते हैं।

परिपक्वता एवं अधिगम के पारस्परिक सम्बन्धों का अध्ययन हेतु Hilgard (1932) Davis (1940) Bousfield (1953) तथा Husband (1965) के अतिरिक्त अन्य मनोवैज्ञानिकों ने भी मानव प्रयोज्यों तथा पशुओं पर अध्ययन करके अपने निष्कर्ष दिये हैं। उदाहरण के लिए Goodenough ने जन्मजात अन्धी एवं बहरी लड़की में भय क्रोध एवं प्रसन्नता जैसे सवेगों का प्रदर्शन उसी प्रकार प्राप्त किया जिस प्रकार सामान्य प्रयोज्यों में दृष्टिगत होते हैं। अतः यह कहा जा सकता है कि परिपक्वता के कारण उत्पन्न होने वाले व्यवहारों में अभ्यास की आवश्यकता नहीं पड़ती है। बल्कि ऐसे व्यवहार परिपक्वता को निश्चित अवधि सामा में उत्पन्न हो जाते हैं। इसलिए McGraw (1935) ने यह विचार व्यक्त किया है कि प्रजातीय क्रियाओं के विकास में परिपक्वता और वैयक्तिक क्रियाओं के विकास में अधिगम का अधिक महत्वपूर्ण योगदान होता है।

McGraw (1935) ने उपर्युक्त दोनों प्रकार के विकास का अध्ययन करने के लिए दो समरूपयम (Identical twins) को प्रयोज्य के रूप में चुना। इन दोनों का नाम क्रमशः जानी और ज़िम्मी रखा गया। जानी को प्रायोगिक प्रयोज्य के रूप में तथा ज़िम्मी को नियंत्रित

प्रयोज्य के रूप में रखा गया। प्रायोगिक अवधि के अन्त में दोनों के कार्यों की तुलना की गयी। जहाँ तक प्रजातीय क्रियाओं के विकास का प्रश्न था दोनों में समान कौशल परिलक्षित हुए परन्तु वैयक्तिक क्रियाओं के विकास में प्रशिक्षण के अभाव के कारण जानी की तुलना में जिम्मी काफी पीछे रह गया। पेशीय क्रियाओं के विकास में परिपक्वता का महत्व अधिक है और वैयक्तिक क्रियाओं के विकास में अधिगम या प्रशिक्षण आवश्यक है। इन प्रयोज्यों में जो प्रजातीय क्रियाएँ व्यवहार के रूप में ली गयी थी वे थी रेंगना, खिसकना, बैठना चलना इत्यादि तथा वैयक्तिक क्रियाओं में क्रमशः ऊँची कूद झूलना, सन्दूक जोड़ना तथा साइकिल चलाना इत्यादि व्यवहार किये गये थे।

गेसेल (1929) एवं थाम्पसन (1965) ने भी यह व्यक्त किया है कि व्यक्ति में उपयुक्त शारीरिक परिपक्वता होने पर ही अधिगम द्वारा अच्छे परिणाम प्राप्त किये जा सकते हैं। Ruch (1970) के अनुसार परिपक्वता की उपयुक्त अवस्था में निर्धारित कार्य को करने में अपेक्षाकृत कम प्रशिक्षण की जरूरत पड़ती है।

Bousfield (1953) के अनुसार विभिन्न उद्दीपकों के प्रति अनुक्रिया देने के पूर्व व्यक्ति में स्नायुविक एवं मासपेशीय संरचनाओं का उचित विकास अनावश्यक है। इसे पेशीय प्राथमिकता का सिद्धान्त कहते हैं। उदाहरणार्थ पैर-में उचित शारीरिक विकास के अभाव में टहलने के प्रशिक्षण से कोई लाभ नहीं होगा।

Dennis (1940) के अनुसार शारीरिक विकास परिपक्वता पर अधिक निर्भर करते हैं। डेनिस ने अपने अध्ययन में होपी बालकों के दो समूह को लिया। प्रथम समूह को जन्म के बाद प्रारम्भिक माह में स्वतन्त्र रूप से गति करने दिया गया जबकि द्वितीय समूह के बच्चों को क्रेडिलबोर्ड में बाँधकर रखा गया। परन्तु यह देखा गया कि दोनों समूह के बच्चों ने एक ही समय पर पैर की गति प्रदर्शित किया। इस अध्ययन से स्पष्ट है कि बच्चों में टहलने की क्षमता पूर्णतया परिपक्वता द्वारा निर्धारित होती है।

उपर्युक्त अध्ययनों से यह स्पष्ट होता है कि शारीरिक विकास की भूमिका व्यावहारिक क्षमता का उचित प्रदर्शन हेतु महत्वपूर्ण होती है। हरलाक (1950) के अनुसार किसी कार्य का अधिगम या व्यवहार व्यक्ति की वास्तविक उम्र पर उतना निर्भर नहीं करता है जितना उसकी शारीरिक उम्र पर निर्भर करता है। अतः इस बात का ध्यान रखना आवश्यक होता है कि किसी भी व्यवहार के प्रदर्शन हेतु परिपक्वता एवं अधिगम का महत्वपूर्ण स्थान होता है। परिपक्वता के अभाव में हम किसी भी कार्य का अधिगम महत्वपूर्ण ढंग से नहीं करा सकते हैं। अतः अन्य शब्दों में परिपक्वता एवं अधिगम का पारस्परिक सम्बन्ध विकास के लिए महत्वपूर्ण होता है।







## शारीरिक विकास (Physical Development)

शारीरिक विकास को गर्भावस्था के प्रारम्भ से लेकर वृद्धावस्था की समाप्ति के मध्य घटने वाली शारीरिक एव दैहिक परिवर्तनों की सम्पूर्ण शृंखला को कहा जा सकता है। वृद्धि या विकास की प्रक्रिया गर्भाधान के बाद से ही प्रारम्भ हो जाती है तथा वृद्धावस्था के अन्त तक जारी रहती है। वृद्धावस्था के अन्त तक मात्र शारीरिक परिवर्तन ही देखने को मिलते हैं। शारीरिक विवृद्धियाँ विकास का मानव के व्यवहारों को प्रभावित करता है। शारीरिक विकास को यदि बाँटा जाये तो लगभग यह विकास पाँच अवस्थाओं में परिलक्षित होता है। ये अवस्थाएँ क्रमशः गर्भावस्था, नवजात अवस्था, शैशवावस्था, बाल्यावस्था तथा किशोरावस्था है। शरीर के विकास का स्वरूप हमेशा एक जैसा नहीं रहता है बल्कि उसमें विभिन्नता पाई जाती है। मेरेडिथ (Meridith 1945) ने यह विचार व्यक्त किया है कि प्रथम दो वर्षों में शरीर विकास की गति तीव्र होती है तथा द्वितीय वर्ष से लेकर 11 वर्ष की अवधि में विकास की गति कुछ मन्द हो जाती है। पन्द्रह वर्ष से लेकर 19वें वर्ष तक फिर गति धीमी हो जाती है परन्तु 11वें वर्ष से 15वें वर्ष की अवधि में गति तीव्र पायी जाती है। क्रो और क्रो के अनुसार शारीरिक विकास के अन्तर्गत मानव शरीर रचना के दो स्वरूपों का अध्ययन किया जाता है, जैसे—संरचनागत (Anatomical) और दैहिक (Physiological)। शरीर संरचना के अन्तर्गत अस्थि पजर, विवृद्धि, हड्डियों का विकास, ऊँचाई और वजन में परिवर्तन, फिर सिर, पैर, भुजा का विकास आदि का अध्ययन किया जाता है जबकि दैहिक पक्ष के अन्तर्गत अन्तरावयीव परिवर्तन उदाहरणार्थ—श्वासक्रिया, रक्त संचार, पाचन क्रिया स्नायुमंडल का विकास, अतः श्रावी ग्रन्थियों का विकास आदि सम्मिलित हैं। इस प्रकार यह स्पष्ट हो रहा है कि व्यवहार में घटित होने वाले परिवर्तनों को समझने के लिए व्यक्ति के शारीरिक परिवर्तनों एव विकास की जानकारी आवश्यक है। अन्य शब्दों में यह कहना उचित होगा कि व्यवहार में उत्पन्न होने वाले परिवर्तनों के अध्ययन के लिए शारीरिक परिवर्तनों की प्रक्रिया का अध्ययन करना आवश्यक होमा क्योंकि शारीरिक विकासों का व्यक्ति के मानसिक, सावेगिक, व्यवहारात्मक एव व्यक्तित्व सम्बन्धी विशेषताओं पर प्रत्यक्ष प्रभाव परिलक्षित होता है। ऐसा ही मत हरलाक (Hurlock 1950), एण्डरसन (Anderson 1942), जुबेक एव सालवर्ग (Zubec and Solberg 1954) और थाम्पसन (Thompson 1954) ने भी व्यक्त किया है।

एण्डरसन (Anderson, 1942) के अनुसार यदि बच्चों पर कार्य करने वाले को यह आभास मिल जाता है कि व्यवहार का निर्धारण अनेक तत्वों से होता है जिनमें से कुछ तत्व शारीरिक बनावट एव बच्चों की दैहिक अवस्था से सम्बन्धित होते हैं। बालक अध्ययनकर्ता शीघ्र ही शारीरिक विकास, शरीर के आकार (रूप) समायोजन, भूख इत्यादि की समस्याओं पर अपना ध्यान केन्द्रित करता है। ये सभी बच्चे के समायोजन को प्रभावित करते हैं।

ऊपर की विवेचनाओं से यह स्पष्ट हो रहा है कि शरीर के प्रत्येक अंगों की विकास की गति अलग-अलग अवस्थाओं में अलग-अलग होती है। जैसाकि प्रथम दो वर्ष से 11 वर्ष की

अवस्था में विकास की गति कुछ मन्द होती है परन्तु 11वें से 15वें वर्ष की अवधि में विकास की गति तीव्र पाई जाती है। क्रामैन (1940) का मन है कि शारीरिक विकास का अध्ययन निम्नलिखित रूपों में किया जाये तो उपयुक्त परिणाम प्राप्त किये जा सकते हैं।

- (1) प्रत्येक उम्र के लिए वजन, ऊँचाई इत्यादि का प्रमापीकरण।
- (2) शारीरिक गुणों के आनुवांशिक सदाहन का अध्ययन।
- (3) जैविक दृष्टिकोण से मानव शास्त्र की व्याख्या।
- (4) विभिन्न आयामों पर कम बलिक परिपक्वता के महत्व पर अधिक जोर देना।
- (5) शारीरिक विकास एवं मानसिक विकास में सम्बन्ध।
- (6) वृद्धि प्रदत्तों के आधार पर स्वास्थ्य समायोजन का मूल्यांकन।

क्रामैन (1940) द्वारा प्रतिपादित नवीन उपनतियाँ जो शारीरिक वृद्धि एवं व्यवहार के परस्पर सम्बन्धियों के लिए उपयोगी हैं। इन नवीन उपनतियों के आधार पर अध्ययन करके विकास की दिशा का निरीक्षण किया जा सकता है। यदि इन उपनतियों को ध्यान में वगैर रखे अध्ययन का प्रयास किया जाये तो विकास की पूरी तस्वीर का अध्ययन करना मुश्किल होगा। आगे विकास के विभिन्न आयामों की चर्चा करना महत्वपूर्ण होगा।

### गर्भावस्था में शारीरिक विकास

#### (Physical Development in Prenatal Stage)

जैसा कि हम सभी को इस बात का ज्ञान है कि प्राणी का शारीरिक विकास गर्भाधान के समय से आरम्भ होता है। गर्भाधान की ही अवधि में ही नवीन प्राणी का उद्भव होता है। गर्भाधान की प्रक्रिया उस समय आरम्भ होती है जब अण्डाणु (ovum) गर्भाशय के पास स्थित फेलोपियन ट्यूब में प्रत्येक मासिक चक्र के दरम्यान प्रवेश करता है तथा शुक्राणु उसे निषेचित करते हैं। नर एवं मादा के लैंगिक क्रिया के फलस्वरूप शुक्राणु का स्राव होता है तथा ये अण्डाणु को निषेचित करते हैं जिसके फलस्वरूप अण्डाणु एवं शुक्राणुओं के केन्द्रक एक दूसरे की तरफ अग्रसर होते हैं और उसकी झिल्लियों का बिखडन होता है। दोनों परस्पर एक-दूसरे से मिलते हैं तथा एक नयी कोशिका का निर्माण होता है। यही नयी कोशिका नये जीवन की आधारशिला कहलाती है। गर्भावस्था का प्रसार 270-280 दिनों का होता है। गर्भाधान से लेकर शिशु के जन्म की अवधि को गर्भावस्था कहा जाता है। गर्भावस्था को 3 भागों में विभाजित किया जा सकता है—

(1) अण्डाणु अवस्था (State of Ovum) — यह अवस्था गर्भधारण से लेकर द्वितीय सप्ताह तक मानी जाती है। इस अवस्था में निर्मित पिण्ड का आकार अण्डाकार होता है। इस अवस्था में कोशिका बिखडन की प्रक्रिया जारी रहती है। इसमें माता के द्वारा पिण्ड को पोषक तत्व गर्भाशय में प्रदान किये जाते हैं। यह पिण्ड गर्भाशय की दीवार में सटा रहता है।

(2) भ्रूणावस्था (Embryonic stage) — यह अवस्था गर्भधारण के बाद द्वितीय सप्ताह से शुरू होकर दो माह के अन्त तक चलती है। उसमें भ्रूण का निर्माण हो जाता है, उस अवस्था में भ्रूण की गति अत्यधिक तीव्र होती है। इसी अवस्था में शरीर के विभिन्न अर्गों का विकास एवं निर्माण शुरू हो जाता है। इस अवस्था में सिर का आकार अपेक्षाकृत बड़ा होता है। उस समय भ्रूण का वजन लगभग दो ग्राम होता है तथा उसकी लम्बाई एक से दो इंच की होती है। इसी अवस्था के दरम्यान अन्तरिक अर्गों का भी विकास शुरू हो जाता है। इस अवस्था में विकास की गति तीव्र होती है इसलिए इसे तीव्र विकास की अवस्था भी कहते हैं।

(3) गर्भवस्था शिशु की अवस्था (The fetal stage) — गर्भावस्था की यह तीसरी महत्वपूर्ण अवस्था है। यह भ्रूणावस्था से शुरू होकर बच्चे के जन्म तक मानी जाती है। इस

अवस्था में शरीर के सभी अंगों की वृद्धि होती है। नवजात शिशु के जन्म लेने के पूर्व शरीर के बाह्य एव आन्तरिक अंगों का निर्माण हो चुका रहता है। यह अवस्था नवजात शिशु के जन्म की दृष्टि से महत्वपूर्ण मानी जाती है तथा यह भी कहा जाता है कि यदि उस समय बच्चा समय से पूर्व जन्म ले ले तो वह जीवित रह सकता है।

नवजात शिशु की ऊँचाई 17" से लेकर 22" तक होती है। स्टुअर्ट, मेरेडिथ स्टोलज तथा वायले के अनुसार 1 वर्ष के बाद बच्चे की ऊँचाई 27" से लेकर 29" तक हो जाती है। आठवें माह में वजन लगभग 7 या 7.5 पौण्ड तथा लम्बाई 20" हो जाती है परन्तु पाँचवें माह में वजन 10 औंस एव लम्बाई 10" होती है। सिर के आकार में लगभग 8-9 गुना तथा हाथ-पाँव में लगभग 8 गुनी वृद्धि हो जाती है। गर्भावस्था में ज्ञानेन्द्रियों का भी विकास हो चुका रहता है। परन्तु सावेदिक क्षमता का विकास जन्म के बाद ही होता है। वर्नाई एव सोन्टाग (Bernard and Sontag 1947) का मत है कि जहाँ तक कान की क्षमता का प्रश्न है यह गर्भस्थ शिशु अनेक तीव्रताओं की ध्वनियों को ग्रहण करने में जन्म से कुछ सप्ताह पूर्व ही सफल हो सकता है। शारीरिक विकास का कार्य गर्भावस्था में तीव्रगति से चलता है। गर्भावस्था के दौरान अनेक परिवर्तन भी देखे जा सकते हैं। इन परिवर्तनों में शरीर के आकार का परिवर्तन, शारीरिक भागों के समानुपात में परिवर्तन प्राचीन आकृतियों का लोप तथा नवीन आकृतियों का अर्जन प्रमुख है। गर्भकालीन विकास को कुछ तत्व प्रभावित करते हैं जिनका चर्चा करना आवश्यक है।

### गर्भकालीन विकास के निर्धारक

#### (Determinants of Pre-natal Development)

##### (1) पौष्टिक आहार (Nutritional Diets)

गर्भस्थ शिशु पर पौष्टिक आहार जो गर्भवती महिला को मिलता है उसके विकास पर प्रभाव डालता है। इसके लिए यह आवश्यक है कि माता का स्वास्थ्य अच्छा रहने के लिए उसे गर्भधारण के समय पौष्टिक आहार की उचित व्यवस्था होनी चाहिये। पौष्टिक आहार के अभाव में माता का स्वास्थ्य खराब हो जाता है उसमें कमजोरी आ जाती है तथा पर्यावरण से समायोजन करने में समस्या होती है। इन सभी कारकों का सीधा प्रभाव गर्भस्थ शिशु पर भी पड़ता है तथा बच्चा जन्म के पहले ही पैदा हो सकता है एव उसमें दुर्बलता कमजोरी आदि समस्याओं का सामना करना पड़ता है। इसलिए गर्भधारण के समय सतुलित भोजन की व्यवस्था होनी चाहिए। परन्तु इस बात का भी ध्यान रखना चाहिए कि अधिक पौष्टिक आहार का सेवन भी प्रसव के समय समस्या खड़ी कर सकता है। अधिक सेवन से बच्चे में मोटापन आ सकता है जिसके परिणामस्वरूप गर्भवती माता को प्रसव के समय अधिक पीडा होती है। विटामिन्स कार्बोहाइड्रेट तथा प्रोटीन युक्त आहार समुचित मात्रा में देना चाहिए जिससे शरीर में इन तत्वों की कमी न होने पाये। प्रोटीन की समुचित मात्रा से बच्चे का विकास दर तीव्र होता है। उसकी लम्बाई तथा हड्डियों की मजबूती आदि पर आर्थिक प्रभाव पड़ता है। विटामिन ए की उचित मात्रा से दृष्टि क्षमता का विकास होता है तथा विटामिन डी की उचित मात्रा में हड्डियों का विकास होता है। विटामिन तथा पोषक तत्वों की कमी के फलस्वरूप मानसिक दोष भी उत्पन्न हो सकते हैं तथा शारीरिक विकास के अन्य पक्षों का विकास भी अवरुद्ध हो सकता है।

##### (2) गर्भकालीन बीमारियाँ एव मानसिक तनाव

#### (Pre-natal Diseases and Mental Tension)

गर्भकालीन अवस्था में शिशु की माँ को शारीरिक या मानसिक बीमारियाँ बच्चे के स्वास्थ्य पर बुरा प्रभाव डालती हैं। लम्बी गर्भकालीन बीमारी से गर्भपात भी हो सकता है तथा क्षय रोग व प्रमेह की शिकायत भी हो सकती है। सावेगिक ऊलझनों का प्रभाव भी बच्चों की

शारीरिक क्रियाशीलता तथा मानसिक विकास पर पहुँच सकता है। रुच (Ruch 1967) बुडवर्थ (Woodworth 1948) तथा Hurlock (1957) एव आटिंगर एव साइमन्स (Ottinger and Simmons 1964) के अनुसार सावेगिक ऊलझन का सवाहन गर्भस्थ शिशु में देखा गया है। आटिंगर एव साइमन्स (Ottinger and Simmons 1964) ने अपने अध्ययन में गर्भावस्था में माँ की चिन्ता का प्रभाव शिशु पर रोने के व्यवहार पर देखा तो पाया कि गर्भवती माताएँ जो चिन्तित रहती हैं उनके बच्चों में रोने की आवृत्ति ज्यादा होती है तथा उन गर्भवती माताओं में जो कम चिन्तित रहती हैं उनके उत्पन्न बच्चों में रोने की आवृत्ति कम देखी गयी। थामसन ने आटिंगर एव साइमन्स के विचार को अपना समर्थन दिया है। स्टेचर (1964) ने यह विचार व्यक्त किया है कि गर्भावस्था के समय दवा आदि का सेवन कम से कम करना चाहिए। 1960 के दौरान प्राय एक दवा जिसका नाम थैलिडोमाइड था का व्यापक प्रयोग गर्भवती महिलाओं द्वारा किया जाता था। परन्तु उस दवा के अनेक दुष्परिणाम सामने आये जिससे इस दवा पर रोक लगा दी गयी। इस दवा के उपयोग से विकृत बच्चे पैदा होने लगे। अतः गर्भकालीन बीमारियाँ तथा मानसिक तनाव का बुरा प्रभाव गर्भस्थ शिशु पर पड़ता है।

### (3) मादक द्रव्यों का सेवन (Use of Intoxicating Drugs)

गर्भावस्था के अवधि में माताओं द्वारा मादक द्रव्यों का सेवन गर्भस्थ शिशु के विकास को बुरी तरह प्रभावित करता है। यदि गर्भवती महिलाएँ शराब, धूम्रपान तथा अन्य नशीले पदार्थों का सेवन करती हैं तो शिशु का शारीरिक एव मानसिक विकास प्रभावित हो सकता है। सिम्पसन (Simpson 1957) ने अपने अध्ययन से यह निष्कर्ष दिया कि धूम्रपान से शरीर में निकोटिन विषाक्त तत्व प्रवेश करता है जो रक्तचाप तथा हृदय गति को सामान्य प्रक्रिया को प्रभावित करता है। उसके फलस्वरूप बच्चे समय से पूर्व ही जन्म लेते हैं। इनके अध्ययन से यह परिणाम सामने आया कि धूम्रपान न करने वाली महिलाओं में से केवल 6.25 प्रतिशत महिलाओं ने समय से पूर्व बच्चे को जन्म दिये जबकि धूम्रपान करने वाली महिलाओं का समय से पूर्व जन्म देने वाले बच्चों का प्रतिशत 33 रहा। इसी प्रकार गोल्स्टीन (Goldstone 1971) ने पाया कि गर्भवती माता द्वारा धूम्रपान की अधिकता उनसे उत्पन्न बच्चों की लम्बाई को कम करती है।

### (4) उम्र का प्रभाव (Effect of Age)

माता-पिता की शारीरिक आयु बच्चों की मानसिक एव शारीरिक विकास को प्रभावित करती है। स्टेकल (Steekal 1931) तथा टरमन (Terman 1931) का अध्ययन यह निष्कर्ष देता है कि परिपक्व आयु में उत्पन्न बच्चे अधिक तीव्र मानसिक क्षमता वाले होते हैं तथा अपरिपक्व या कम उम्र में ही उत्पन्न बच्चों की मानसिक क्षमता मन्द होती है तथा इनका शारीरिक विकास मन्दगति से होता है। इस तरह माता एव पिता का यह कर्तव्य होता है कि बच्चों की शारीरिक एव मानसिक क्षमता के विकास हेतु कम उम्र में सतानोत्पत्ति न करें।

### (5) ऋतु का प्रभाव (Effect of Season)

हरलाक (1972) ब्लैन्सकी (1929), पिन्टर एव फारलैनी (1943) तथा पिन्टर एव मालर (1937) ने अपने अध्ययनों के आधार पर यह निष्कर्ष दिया है कि बच्चों के शारीरिक एव मानसिक विकास पर ऋतु का भी प्रभाव पड़ता है। गर्भावधान के समय के आधार पर ही तो जन्म की ऋतु निर्भर करती है। इन मनोवैज्ञानिकों ने यह निष्कर्ष दिया है कि गर्मी की ऋतु में उत्पन्न बच्चों की विकास गति जाड़े में उत्पन्न बच्चों की तुलना में तीव्र होती है। अतः वृद्धि एव विकास के निर्धारक के रूप में ऋतु का महत्व गर्भधारण के समय तथा जन्म के समय दोनों अवसरों पर होता है।

## नवजात शिशु (The Neonate)

माता के गर्भ में 280 दिनों तक रहने के बाद एक बच्चे का जन्म होता है जिसे शिशु (Neonate) कहते हैं। बच्चों का जन्म समय से पूर्व तथा समय से भी दोनों हो सकता है। यदि बच्चे का जन्म समय पूर्व हो जाता है तो उसका उचित शारीरिक एवं मानसिक विकास समय से हुए बच्चे की तुलना में विलम्ब से होता है तथा उचित रूप में नहीं होता है।

एक प्रचलित धारणा यह भी है कि लड़कियों का जन्म लड़कों की तुलना में विलम्ब से होता है। यह विस्तृत सर्वेक्षण के आधार पर यह निष्कर्ष मिलता है कि बच्चों का वजन लम्बाई तथा सिर की परिधि समय से पूर्व जन्म लिए बच्चों का कम होता है (Kjølseth, 1931)। नवजात शिशु का शारीरिक अनुपात वयस्कों के शारीरिक अनुपात से भिन्न होता है। जन्म के समय शिशु के सिर की व्यासपरिधि 12" 14" रहती है तथा जन्म के समय मस्तिष्क का भार 350 ग्राम होता है। बच्चों का सिर बच्चियों की तुलना में बड़ा होता है। जन्म के समय सिर का भार पूरे शरीर के भार का 22 प्रतिशत होता है। Braum and Searls (1971) के अनुसार शिशु की खोपड़ी एवं चेहरे का अनुपात 1/8 और प्रौढ़ों में 1/2 होती है। जन्म के समय बच्चे के सिर की लम्बाई शरीर की लम्बाई का 1/10 तथा प्रौढ़ों में यह अनुपात 1/7 का होता है।

सामान्यतः नवजात शिशु की लम्बाई 17" 22" तक की होती है। स्टुअर्ट, मेरिडिथ, स्टोल्ज तथा वायले के अनुसार 9 वर्ष के पश्चात् बच्चे की लम्बाई 27" से 29" तक हो जाती है। जन्म के समय नवजात शिशु का भार 5 पौण्ड से लेकर 8 पौण्ड तक होता है। जन्म के समय लड़कियाँ का भार लड़कों की तुलना में कम होता है। 9 वर्ष में यह 1.5 गुणा हो जाता है। गेसेल (1939) के अनुसार दूसरे एवं तीसरे वर्ष में 3 से लेकर 5 पौण्ड तक सालाना वजन में वृद्धि होती है। शरीर भार में भी व्यक्तिगत विभिन्नताएँ वशानुक्रम, जाति, सामाजिक-आर्थिक स्तर और पोषाहार आदि के कारण होती है। मेरेडिथ (Meredith 1957) के अनुसार अच्छी सामाजिक-आर्थिक स्थिति वाले बालक खराब सामाजिक आर्थिक स्थिति वाले बालकों से अधिक भार वाले होते हैं। अस्थियों का मासपेशियों, चर्बी तथा नाडीतन्त्र का विकास शारीरिक अनुपात व वनावट आदि के कारण होता है।

जन्म के समय नवजात शिशु क्रन्दन (crying) करता है। यह क्रन्दन तीव्र और शक्तिशाली होता है। प्रायः भूख, पीडा, बेचैनी आदि के कारण शिशु क्रन्दन करता है। रोने के अतिरिक्त नवजात शिशु विस्फोटक ध्वनियाँ भी करते हैं जिसमें गर्गाहट तथा घर्घाहट की आवाज निकलती है। जन्म के 5 मिनट के बाद जम्हाई की ध्वनि सुनाई पड़ती है। तत्पश्चात् हिचकी की ध्वनि भी जीवन के प्रथम चरण में आरम्भ हो जाती है।

वेले एवं डेनिस (Baley and Davnis 1968) के अनुसार बालक की प्रारम्भिक अवस्था में शरीर के साधारण आकार और अनुपात में बहुत बड़ा परिवर्तन होता है। शैशवावस्था में धड़ बेडौल रहता है। उस समय उसके शरीर भार में ऊँचाई की अपेक्षा अधिक अभिवृद्धि होती है। जन्म के समय शिशुओं के पैर छोटे तथा हाथ लम्बे होते हैं और साथ ही साथ उनके हाथ के पंजे भी। परन्तु, ज्यों-ज्यों उनकी आयु बढ़ती जाती है त्यों त्यों उनके हाथ पैर बढ़ते चले जाते हैं। जन्म से लेकर दूसरे वर्ष तक उनकी भुजाएँ और हाथ लगभग 75 प्रतिशत और पैर लगभग 40 प्रतिशत बढ़ते हैं। इस प्रकार के प्रारम्भिक अवस्था में भुजा भारी रहती है और पैरों का विकास मन्दगति से होता है।

नवजात शिशु के आकार, ऊँचाई वजन तथा अन्य विशेषताओं पर अन्य कारकों का भी प्रभाव पड़ सकता है। केट्स एवं गुडविन (Cates and Goodwin 1936) के अनुसार

बालकों का वजन एव ऊँचाई बालिकाओं से क्रमशः 4 एव 2 प्रतिशत ज्यादा होती है। Schultz 1926, Scammon and Calkins 1929 आदि ने शिशु के आकार एव इत्यादि पर लैंगिक भिन्नता (Sex differences) का भी प्रभाव देखा है। ब्रेन्टन (Brenton 1922) और मैरेडिथ (Meredith 1957) तथा मैरेडिथ एव ब्राउन (Meredith and Brown 1939) ने प्रजातीय कारकों के कारण नवजाल शिशुओं के वजन एव ऊँचाई इत्यादि में महत्वपूर्ण अन्तर नहीं प्राप्त किये।

### जन्म के बाद शारीरिक विकास

#### (Post natal Physical Development)

जन्मोपरान्त नवजात शिशु में जो शारीरिक वृद्धि होती है उसे जन्मोपरान्त शारीरिक विकास की सज़ा दी जाती है। स्कैमन (Scammon 1980) के अनुसार जन्म के पश्चात् विभिन्न आयामों में होने वाली विकास की गति कुछ अवधियों में तीव्र तथा कुछ में मन्द पाई जाती है। उदाहरणार्थ—शिशुवावस्था में होने वाली विकास की गति तीव्र होती है जबकि बाल्यावस्था में गति लगभग स्थिर हो जाती है। तत्पश्चात् 8-10 वर्ष में गति तीव्र होती है एव किशोरावस्था तक यह गति तीव्र ही बनी रहती है। इससे यह स्पष्ट हो रहा है कि कुछ अवस्थाओं में विकास की गति तीव्र तथा कुछ में मन्द होती है। विकास प्रक्रिया में पाई जाने वाली उस विशेषता को विकास चक्र (Growth Cycle) कहते हैं। हरलाक (Hurlock 1950) के अनुसार शरीर के विभिन्न अंगों के वृद्धि की गति अलग अलग होती है और प्रत्येक अंग में परिपक्वता आने का समय भी भिन्न भिन्न होता है। मासपेशियाँ, हड्डियाँ, फेफड़ों एव जननांगों में वृद्धि चक्र की अवधि में लगभग 20 गुना वृद्धि होती है जबकि आँख, नाक, मस्तिष्क एव कुछ अन्य अंगों में वृद्धि की गति अपेक्षाकृत कम होती है। उसका कारण यह है कि जन्म के समय इन अंगों की वृद्धि हो चुकी रहती है।

रेनाल्ड्स एव सानटेग (Renalds and Sontag 1944) ने यह व्यक्त किया है कि वर्ष के विभिन्न माहों में शरीर के विभिन्न आयामों की वृद्धि दर अलग-अलग होती है। उदाहरणार्थ—बच्चे के वजन में जुलाई से मध्य दिसम्बर तक वृद्धि होती है। इस अवधि में फरवरी से जून तुलना में वजन में अधिक चार गुना वृद्धि होती है। उसी प्रकार अप्रैल से मध्य अगस्त तक ऊँचाई में सर्वाधिक वृद्धि होती है और वजन की गति मन्द होती है। वजन में अगस्त से नवम्बर के अन्त तक अधिकतम वृद्धि देखी जा सकती है। जन्मोपरान्त शरीर के विभिन्न आयामों में होने वाली विकास की सामान्य चर्चा करना यहाँ अवश्यक है।

#### (1) लम्बाई में वृद्धि (Growth in height)

प्रथम दो वर्षों में लम्बाई में तेजी से वृद्धि होती है। हरलाक (Hurlock 1950) के अनुसार प्रारम्भ के चार महीनों में बच्चे की लम्बाई लगभग 23 से 24" तथा प्रथम वर्ष पूरा होने पर 27-29" तक हो जाती है। 6 वर्ष की आयु में बच्चों की ऊँचाई 40" रहती है (Meredith 1975 एव Tanner 1970)। 12 वर्ष की अवस्था तक यह ऊँचाई 55-58" तक हो जाती है। बारहवें वर्ष में बालक-बालिकाओं की तुलना में कम लम्बे होते हैं। किशोरावस्था में तीव्रगति से परिवर्तन होता है। 18 या 19 वर्ष की आयु में यह लम्बाई 62 से लेकर 72" तक पहुँच जाती है। किशोरियों की ऊँचाई 64" तक होती है। 25 वर्ष की आयु के बाद यह लम्बाई स्थिर हो जाती है। साइमन्स (Simmons 1974) ने यह पाया है कि लड़कियाँ लड़कों की अपेक्षा पूर्ण ऊँचाई पहले ही प्राप्त कर लेती हैं।

Hurlock (1975) तथा Meredith (1975) ने प्रजातीय कारकों का प्रभाव ऊँचाई पर प्राप्त किया। नेपाली बच्चे एव चीनी बच्चे अफ्रीकी एव जर्मनी के बच्चों से काफी छोटे

होते हैं। मेरेडिथ (1975) ने यह भी बताया है कि सतुलित भोजन के अभाव में ऊँचाई प्रभावित होती है। हॉलिंगवर्थ (Hollingworth (1926) के अनुसार प्रतिभावान बच्चों की लम्बाई सामान्य बच्चों की तुलना में अधिक होती है। इसी प्रकार काटज (Katz) 1940 ने भी कहा है कि अतिश्रेष्ठ लड़कियाँ श्रेष्ठों की तुलना में और श्रेष्ठ लड़कियाँ औसत लड़कियों की तुलना में अधिक लम्बी होती हैं तथा इनका वजन भी अधिक होता है। यद्यपि उपर्युक्त शोध ऐसा सम्बन्ध बुद्धिलब्धि एवं लम्बाई में प्रदर्शित कर रहे हैं परन्तु अभी इस विषय में और शोध करने की आवश्यकता है।

## (2) वजन में वृद्धि (Growth in Weight)

जन्म के समय नवजात शिशु का भार मात्र 5 पौण्ड से लेकर 8 पौण्ड तक का होता है। साधारण तथा जन्म के समय बच्चियाँ बच्चों की तुलना में कम वजन वाली होती हैं। 1 वर्ष में यह वजन तीन गुना हो जाता है तथा गैसेल (1939) के अनुसार दूसरे तीसरे वर्ष में 3-5 पौण्ड तक वार्षिक वजन में वृद्धि होती है। 5 वर्ष की आयु में बच्चा 35 40 पौण्ड वजन का हो जाता है। और 6 वर्ष की आयु में 40-45 पौण्ड का तथा 12 वर्ष की आयु में 85-90 पौण्ड का हो जाता है। किशोरावस्था में वजन में वृद्धि होती है तथा 16 वर्ष में यह 115 120 पौण्ड तक पहुँच जाती है। वजन का बढ़ना स्थायी नहीं रहता है। यह 50 वर्ष की आयु तक बढ़ता ही जाता है। 13 14 वर्ष की आयु में लड़कियों की छाती और कूल्हे बढ़ने से उनका शरीर भार लड़कों की अपेक्षा अधिक होता है। शारीरिक भार पर भी व्यक्तिगत विभिन्नताएँ देखने को मिलती हैं। प्रायः समान आयु के लड़कों का वजन लड़कियों से अधिक होता है।

हॉलिंगवर्थ (Hollinworth 1926) के अनुसार प्रतिभा सम्पन्न बच्चों का वजन औसत या मन्द बुद्धि के बच्चों की तुलना में अधिक होता है।

मेरेडिथ (Meredith 1941) के अनुसार अमेरिका में आज के बच्चों का वजन अर्धशताब्दी पहले के बच्चों से लगभग 15% अधिक होता है। वजन पर प्रतिवर्ष भोजन एवं बीमारी इत्यादि का प्रभाव भी पड़ता है।

## शारीरिक अनुपात (Physical Proportions)

जन्म के समय बच्चे के शरीर का जो समानुपात होता है उसमें आगे चलकर काफी परिवर्तन होता है। आयु में वृद्धि के साथ-साथ केवल ऊँचाई एवं भार में ही नहीं बल्कि शारीरिक अंगों के समानुपातों में भी परिवर्तन दृष्टिगत होता है। किशोरवास्था में शरीर के सभी अंगों के आयामों में परिपक्व समानुपात आ जाता है। प्रत्येक किशोर देखने में प्रौढ़ लगने लगते हैं। यहाँ पर शरीर के कुछ अंगों की समानुपातिक वृद्धि की चर्चा आवश्यक है।

### (i) सिर का समानुपात (Proportions of the Head)

जन्म के समय शिशु के सिर का व्यास 12 14" रहती है। जन्म के समय मस्तिष्क का भार लगभग 350 ग्राम होता है। और प्रौढ़ावस्था तक 1200 1400 ग्राम तक हो जाता है। जन्म के समय सिर का भार पूरे शरीर के भार का 22% होता है। वाशवाशवनेश (Washwashnesh 1959) का कथन है कि प्रथम वर्ष में 35% तथा पाँचवें वर्ष तक 48% सिर का भार बढ़ जाता है। बारहवें वर्ष में 10 और अठारहवें वर्ष में 8 प्रतिशत तक बढ़ जाता है। परिपक्वावस्था तक सिर में दुगुनी वृद्धि पायी जाती है। Boyd (वायड 1935) के अनुसार सिर का जो समानुपात जन्म के समय रहता है वह 5 वें, 12वें तथा 18वें वर्ष में क्रमशः 13%, 10% एवं 8% रह जाता है। जन्म के समय सिर की खोपड़ी बड़ी होती है। इस समय इसका समानुपात 1 से 8 का होता है। इस समय हमरेण्ड (Hemrand 1953) के अनुसार चेहरे और खोपड़ी में 5 वर्ष की अवस्था में यह समानुपात 1 5 का और परिपक्वावस्था में 1 2<sup>0</sup> 5 का

होता है। जन्म से किशोरावस्था तक खोपड़ी का विकास मन्दगति से होता है और तरुणावस्था के पश्चात् का विकास रुक जाता है। शैशवावस्था में मस्तिष्क, नेत्र गोलक पूर्वबाल्यावस्था में वायु-शिरानाला तथा उत्तरबाल्यावस्था और किशोरावस्था में दाँतों के निकलने और माँसपेशियों की अभिवृद्धि से सिर के अनुपातिक विकास पर प्रभाव पड़ता है। प्रथम वर्ष में सिर की परिधि तीसरे वर्ष की परिधि की 2/3 होती है। 6 वर्ष में प्रौढ़ आकार की 90% होती है और बारहवें वर्ष में प्रौढ़ आकार का 95% होती है। प्रत्येक अवस्था में बालिकाओं की सिर का समानुपात बालकों की तुलना में कम होता है।

#### (ii) मुखाकृति का समानुपात (Proportion of Face)

जन्म के समय सिर का उपरी भाग मुखाकृति की तुलना में बड़ा प्रतीत होता है। 5 या 6 वर्ष की आयु तक चेहरा सिर की तुलना में बहुत छोटा प्रतीत होता है। उसका मुख्य कारण यह है कि प्रारम्भ में बालकों में बड़े दाँत नहीं निकलते हैं। जब बालक में स्थायी दाँतों के निकलने की प्रक्रिया आरम्भ होती है और जबड़े तथा हड्डी का विकास हो जाता है तब चेहरा कुछ लम्बा प्रतीत होने लगता है। 8 या 9 माह में चेहरे का निचला भाग उपरी भाग की तुलना में अधिक बढ़ता है। क्रॉगमैन (Crogman 1939) के अनुसार जन्म से लेकर 6 वर्ष की अवस्था तक चेहरे या मुखाकृति का निचला भाग शैशवावस्था तथा बाल्यावस्था में दाँत के अभाव में छोटा लगता है। प्रथम 7 वर्ष में चेहरे की हड्डियों का विकास हो जाता है तथा किशोरावस्था तक माथा चपटा और चेहरा आयाताकार हो जाता है।

जन्म के समय शिशु की नाक चौड़ी, चपटी व बेडौल होती है परन्तु नाक की उपस्थि ज्यों-ज्यों बढ़नी है त्यों-त्यों उसमें सुडौलपन दिखायी देने लगती है। 13-14 वर्ष की आयु में नाक का पूर्ण रूप से विकास हो जाता है। इसी आयु में बालक परिपक्वता को प्राप्त करता है तथा उसके नाक में बाल दिखायी देने लगते हैं।

#### (iii) धड का समानुपात (Proportions of Trunk)

शारीरिक समन्वय एवं सन्तुलन के लिए धड का उचित विकास होना आवश्यक है। Bayley and Danis (1937) के अनुसार बालक की प्रारम्भिक अवस्था में शरीर के साधारण आकार और अनुपात में बहुत बड़ा परिवर्तन होता है। शैशवावस्था में धड में बेडौलपन होता है। इस समय बालक के शरीर के भार में ऊँचाई की अपेक्षा अधिक वृद्धि होती है। 6 वर्ष की आयु में उसके धड की लम्बाई तथा चौड़ाई में दोगुनी वृद्धि होती है। तत्पश्चात् उसके शरीर में दौर्वल्यपन आ जाता है और किशोरावस्था में चौड़ाई में वृद्धि होती है और लम्बाई में लगभग 50% वृद्धि होती है। किशोरावस्था में छाती चौड़ी और लम्बी हो जाती है और कूल्हों में भी वृद्धि दिखायी देती है। 14 से 17 वर्ष की आयु में सर्वाधिक वृद्धि देखी जाती है तथा इसी समय लडके तथा लडकियों में लैंगिक आभास से सम्बन्धित अर्गों या जननागों का अधिक विकास होता है।

#### (iv) हाथ व पैर का समानुपात (Proportions of Hand and Legs)

जन्मजात शिशु के पैर छोटे तथा हाथ लम्बे होते हैं। धीरे-धीरे जब आयु में वृद्धि होती है तो उनके हाथों एवं पैरों में भी वृद्धि होती है। जन्म से लेकर दूसरे वर्ष तक उनकी भुजाएँ और हाथ लगभग 75% और पैर लगभग 40% बढ़ते हैं। इस प्रकार प्रारम्भिक अवस्था में भुजा भारी रहती है तथा पैरों का विकास मन्दगति से होता है। 8 वर्ष की आयु में हाथ 50% बढ़ते हैं तथा 8 से 18 वर्ष की आयु में भुजाओं की विकास गति धीरे-धीरे बढ़ जाती है। परन्तु पैर चौगुने और किशोरावस्था में पाँच गुने बढ़ जाते हैं। लडकियों की अपेक्षा लडकों के पैर के आकार अक्सर बड़े होते हैं।



#### (4) हड्डियों का विकास (Development of Bones)

एक्सरे परीक्षण के आधार पर Bayley (1940) Flory and Todd (1940) ने यह निष्कर्ष दिया है कि शिशु की प्रारम्भिक अवस्था में अस्थियों का विकास तीव्रगति से होता है। बाल्यावस्था में उनके विकास की गति कुछ मन्द हो जाती है। परन्तु किशोरावस्था में पुनः तीव्रगति ले लेती है। तरुणावस्था में हाथ, पैर और कूल्हों की अस्थियाँ विशेष रूप से वृद्धि करती हैं। मुखाकृति की हड्डी में वृद्धि होने से इसका रूप बदल जाता है। जन्मोपरान्त शिशु में मात्र 270 हड्डियाँ छोटी, लचीली और कोमल होती हैं। 13-14 वर्ष की आयु में इसमें वृद्धि होती है और 370 तक पहुँच जाती है।

तत्पश्चात् प्रौढावस्था में घटकर मात्र 206 रह जाती हैं। सर्वप्रथम उपास्थि से हाथ पैर की हड्डियों का निर्माण होती है तथा प्रोटीन के समान तत्व तथा खनिज पदार्थ की मात्रा हड्डियों में प्रारम्भिक आयु में कम होती है। आयु में वृद्धि के साथ ही साथ हड्डियों में कडापन एव मजबूती आती है। चूना, फास्फोरस और खनिज लवण के कारण हड्डियाँ में कडापन आता है। लडको की अपेक्षा लडकियों की कलाई की हड्डियाँ अधिक कोमल और लचीली होती हैं। ग्रलिथ और पारले (Gralth and Parley 1939) के अनुसार गम्भीर बीमारी तथा कुपोषण से हड्डियों का विकास अवरुद्ध हो जाता है। बचपन में छोटे जूते पहनने से भी पैर की हड्डियों में वृद्धि को बाधा पहुँचती है।

#### (5) दाँतों का विकास (Development of Teeth)

सामान्यतः 6 से 8 माह की अवस्था में दाँत निकलते हैं। दाँतों के निकलते समय बच्चे को अनेक प्रकार के कष्ट झेलने पड़ते हैं। इसमें दस्त तथा भूख कम लगने की शिकायत मिलती है। बच्चे क्षीणकाय हो जाते हैं तथा उनमें चिडचिडापन भी आ जाता है। बालकों के दो प्रकार के दाँत निकलते हैं एक अस्थायी या दूध के दाँत और दूसरे स्थायी दाँत। दूध के दाँतों की संख्या 20 और स्थायी दाँतों की संख्या 32 होती है। 3 वर्ष की आयु तक अस्थायी दाँत पूर्णरूप से निकल आते हैं। क्लैन् और पामर (Klein and Palmer) के अनुसार 6 वर्ष की आयु में स्थायी दाँतों का उद्भव होता है तथा उसी समय से अस्थायी दाँतों का गिरना आरम्भ होता है। 8 वर्ष में 17 दाँत, 10 वर्ष में लगभग 15 दाँत और 12 वर्ष में 25 दाँत तथा 13 या 14 वर्ष की आयु में प्रायः सभी स्थायी दाँत निकल आते हैं। विवेक दाँत (Wisdom teeth) 20-25 वर्ष की आयु में दिखायी देते हैं।

लडकियों की तुलना में लडकों में दाँत पहले दिखायी देते हैं। दाँतों के विकास में कैल्सियम, फास्फोरस विटामिन ए, डी, सी और पौष्टिक आहार की आवश्यकता होती है। लेविस का कथन है कि अधिक समय तक अँगूठा चूसने से स्थायी दाँतों पर बुरा प्रभाव पड़ता है। पॉचर (1941) के अनुसार प्रायः 10 माह,  $2\frac{1}{2}$  और पाँच वर्ष की आयु में उपापचयात्मक और कोशीय व्यतिक्रम के उत्पन्न होने से भी दाँत के विकास पर बुरा प्रभाव पड़ता है। कोहेन एव एण्डरसन (Cohen & Anderson, 1931) के अनुसार सामान्य मानसिक योग्यता के बच्चों में मन्द मानसिक योग्यता के बच्चों की तुलना में प्रत्येक आयु स्तर पर दाँतों की संख्या अधिक होती है। एण्डरसन तथा गुडएनफ (Anderson and Goodenough 1930) ने अस्थायी एव स्थायी दाँतों के निकलने का स्थल तथा आयु को निम्न तरह से दर्शाया है।

होता है। जन्म से किशोरावस्था तक खोपड़ी का विकास मन्दगति से होता है और तरुणावस्था के पश्चात् का विकास रुक जाता है। शैशवावस्था में मस्तिष्क, नेत्र गोलक, पूर्वबाल्यावस्था में वायु-शिरानाला तथा उत्तरबाल्यावस्था और किशोरावस्था में दाँतों के निकलने और मांसपेशियों की अभिवृद्धि से सिर के अनुपातिक विकास पर प्रभाव पड़ता है। प्रथम वर्ष में सिर की परिधि तीसरे वर्ष की परिधि की 2/3 होती है। 6 वर्ष में प्रौढ़ आकार की 90% होती है और बारहवें वर्ष में प्रौढ़ आकार का 95% होती है। प्रत्येक अवस्था में बालिकाओं की सिर का समानुपात बालकों की तुलना में कम होता है।

#### (ii) मुखाकृति का समानुपात (Proportion of Face)

जन्म के समय सिर का उपरी भाग मुखाकृति की तुलना में बड़ा प्रतीत होता है। 5 या 6 वर्ष की आयु तक चेहरा सिर की तुलना में बहुत छोटा प्रतीत होता है। उसका मुख्य कारण यह है कि प्रारम्भ में बालकों में बड़े दाँत नहीं निकलते हैं। जब बालक में स्थायी दाँतों के निकलने की प्रक्रिया आरम्भ होती है और जबड़े तथा हड्डी का विकास हो जाता है तब चेहरा कुछ लम्बा प्रतीत होने लगता है। 8 या 9 माह में चेहरे का निचला भाग उपरी भाग की तुलना में अधिक बढ़ता है। क्रॉगमैन (Crogman 1939) के अनुसार जन्म से लेकर 6 वर्ष की अवस्था तक चेहरे या मुखाकृति का निचला भाग शैशवावस्था तथा बाल्यावस्था में दाँत के अभाव में छोटा लगता है। प्रथम 7 वर्ष में चेहरे की हड्डियों का विकास हो जाता है तथा किशोरावस्था तक माथा चपटा और चेहरा आयाताकार हो जाता है।

जन्म के समय शिशु की नाक चौड़ी, चपटी व बेडौल होती है परन्तु नाक की उपस्थि ज्यों-ज्यों बढ़ती है त्यों-त्यों उसमें सुडौलपन दिखायी देने लगती है। 13-14 वर्ष की आयु में नाक का पूर्ण रूप से विकास हो जाता है। इसी आयु में बालक परिपक्वता को प्राप्त करता है तथा उसके नाक में बाल दिखायी देने लगते हैं।

#### (iii) धड का समानुपात (Proportions of Trunk)

शारीरिक समन्वय एवं सन्तुलन के लिए धड का उचित विकास होना आवश्यक है। Bayley and Danis (1937) के अनुसार बालक की प्रारम्भिक अवस्था में शरीर के साधारण आकार और अनुपात में बहुत बड़ा परिवर्तन होता है। शैशवावस्था में धड में बेडौलपन होता है। इस समय बालक के शरीर के भार में ऊँचाई की अपेक्षा अधिक वृद्धि होती है। 6 वर्ष की आयु में उसके धड की लम्बाई तथा चौड़ाई में दोगुनी वृद्धि होती है। तत्पश्चात् उसके शरीर में दौर्बल्यपन आ जाता है और किशोरावस्था में चौड़ाई में वृद्धि होती है और लम्बाई में लगभग 50% वृद्धि होती है। किशोरावस्था में छाती चौड़ी और लम्बी हो जाती है और कूल्हों में भी वृद्धि दिखायी देती है। 14 से 17 वर्ष की आयु में सर्वाधिक वृद्धि देखी जाती है तथा इसी समय लडके तथा लडकियों में लैंगिक आभास से सम्बन्धित अर्गों या जननार्गों का अधिक विकास होता है।

#### (iv) हाथ व पैर का समानुपात (Proportions of Hand and Legs)

जन्मजात शिशु के पैर छोटे तथा हाथ लम्बे होते हैं। धीरे-धीरे जब आयु में वृद्धि होती है तो उनके हाथों एवं पैरों में भी वृद्धि होती है। जन्म से लेकर दूसरे वर्ष तक उनकी भुजाएँ और हाथ लगभग 75% और पैर लगभग 40% बढ़ते हैं। इस प्रकार प्रारम्भिक अवस्था में भुजा भारी रहती है तथा पैरों का विकास मन्दगति से होता है। 8 वर्ष की आयु में हाथ 50% बढ़ते हैं तथा 8 से 18 वर्ष की आयु में भुजाओं की विकास गति धीरे-धीरे बढ़ जाती है। परन्तु पैर चौगुने और किशोरावस्था में पाँच गुने बढ़ जाते हैं। लडकियों की अपेक्षा लडकों के पैर के आकार अक्सर बड़े होते हैं।

#### (4) हड्डियों का विकास (Development of Bones)

एकसरे परीक्षण के आधार पर Bayley (1940) Flory and Todd (1940) ने यह निष्कर्ष दिया है कि शिशु की प्रारम्भिक अवस्था में अस्थियों का विकास तीव्रगति से होता है। बाल्यावस्था में उनके विकास की गति कुछ मन्द हो जाती है। परन्तु किशोरावस्था में पुनः तीव्रगति ले लेती है। तरुणावस्था में हाथ पैर और कूल्हों की अस्थियाँ विशेष रूप से वृद्धि करती हैं। मुखाकृति की हड्डी में वृद्धि होने से इसका रूप बदल जाता है। जन्मोपरान्त शिशु में मात्र 270 हड्डियाँ छोटी, लचीली और कोमल होती हैं। 13-14 वर्ष की आयु में इसमें वृद्धि होती है और 370 तक पहुँच जाती हैं।

तत्पश्चात् प्रौढावस्था में घटकर मात्र 206 रह जाती हैं। सर्वप्रथम उपास्थि से हाथ पैर की हड्डियों का निर्माण होती है तथा प्रोटीन के समान तत्व तथा खनिज पदार्थ की मात्रा हड्डियों में प्रारम्भिक आयु में कम होती है। आयु में वृद्धि के साथ ही साथ हड्डियों में कडापन एव मजबूती आती है। चूना, फासफोरस और खनिज लवण के कारण हड्डियाँ में कडापन आता है। लडको की अपेक्षा लडकियों की कलाई की हड्डियाँ अधिक कोमल और लचीली होती हैं। ग्रलिथ और पारले (Gralith and Parley 1939) के अनुसार गम्भीर बीमारी तथा कुपोषण से हड्डियों का विकास अवरुद्ध हो जाता है। बचपन में छोटे जूते पहनने से भी पैर की हड्डियों में वृद्धि को बाधा पहुँचती है।

#### (5) दाँतों का विकास (Development of Teeth)

सामान्यतः 6 से 8 माह की अवस्था में दाँत निकलते हैं। दाँतों के निकलते समय बच्चे को अनेक प्रकार के कष्ट झेलने पड़ते हैं। इसमें दस्त तथा भूख कम लगने की शिकायत मिलती है। बच्चे क्षीणकाय हो जाते हैं तथा उनमें चिडचिडापन भी आ जाता है। बालकों के दो प्रकार के दाँत निकलते हैं एक अस्थायी या दूध के दाँत और दूसरे स्थायी दाँत। दूध के दाँतों की संख्या 20 और स्थायी दाँतों की संख्या 32 होती है। 3 वर्ष की आयु तक अस्थायी दाँत पूर्णरूप से निकल आते हैं। क्लीन और पामर (Klein and Palmer) के अनुसार 6 वर्ष की आयु में स्थायी दाँतों का उद्भव होता है तथा उसी समय से अस्थायी दाँतों का गिरना आरम्भ होता है। 8 वर्ष में 17 दाँत, 10 वर्ष में लगभग 15 दाँत और 12 वर्ष में 25 दाँत तथा 13 या 14 वर्ष की आयु में प्रायः सभी स्थायी दाँत निकल आते हैं। विवेक दाँत (Wisdom teeth) 20-25 वर्ष की आयु में दिखायी देते हैं।

लडकियों की तुलना में लडकों में दाँत पहले दिखायी देते हैं। दाँतों के विकास में कैल्सियम, फासफोरस विटामिन ए, डी, सी और पौष्टिक आहार की आवश्यकता होती है। लेविस का कथन है कि अधिक समय तक अँगूठा चूसने से स्थायी दाँतों पर बुरा प्रभाव पड़ता है। पोंचर (1941) के अनुसार प्रायः 10 माह,  $2\frac{1}{2}$  और पाँच वर्ष की आयु में उपापचयात्मक और कोशीय व्यतिक्रम के उत्पन्न होने से भी दाँत के विकास पर बुरा प्रभाव पड़ता है। कोहेन एव एण्डरसन (Cohen & Anderson, 1931) के अनुसार सामान्य मानसिक योग्यता के बच्चों में मन्द मानसिक योग्यता के बच्चों की तुलना में प्रत्येक आयु स्तर पर दाँतों की संख्या अधिक होती है। एण्डरसन तथा गुडएनफ (Anderson and Goodenough 1930) ने अस्थायी एव स्थायी दाँतों के निकलने का स्थल तथा आयु को निम्न तरह से दर्शाया है।

अस्थायी दाँत			स्थायी दाँत		
जबड़ा	दाँतो के नाम	आयु माह	जबड़ा	दाँतो के नाम	आयु (वर्ष)
उपरी	Central Incisor	8-12	उपरी	Central Incisor	7 8
	Lateral Incisor	8 12		Lateral Incisor	7 8
	Canine (Eye tooth)	18 22		Cuspid or Canine	12-14
	First Molar	12 16		First Bicuspid	9 12
	Second Molar	24-32		Second Bicuspid	9 2
				First Molar	6
निचला			Second Molar	12 15	
	Central Incisor	6 8	Third Molar (wisdom teeth)	17 25	
	Lateral Incisor	10 14	Central Incisor	7 8	
	Canine (Eye tooth)	18-22	Lateral Incisor	7 8	
	First Molar	12-16	Cuspid or canine	12 14	
	Second Molar	24 32	First Bicuspid	9-12	
		निचला	Second Bicuspid	9 12	
			First Molar	6	
			Second Molar	12 15	
			Third Molar	17 25	

स्रोत—(एण्डरसन तथा गुडएनफ (1930) पैरेंट मैग्जीन से)

#### (6) तंत्रिका तंत्र का विकास (Development of Nervous System)

बच्चों में तंत्रिकातंत्र का विकास जन्मपूर्व और जन्मोपरान्त तीन या चार वर्षों तक बहुत तीव्रगति से चलता है। गर्भावस्था में मुख्य रूप से स्नायुकोषों की संख्या एवं आकार में वृद्धि होती है। जन्म के समय जो कोश अपरिपक्व रह जाते हैं उनका विकास जन्मोपरान्त होता है। तंत्रिकातंत्र का प्रमुख भाग मस्तिष्क है। कुछ अध्ययनों से यह पता चलता है कि मस्तिष्क का विकास जन्म के पश्चात् 4 वर्षों तक तीव्रगति से होता है तत्पश्चात् अगले 4 वर्षों में विकास की गति धीमी हो जाती है। तत्पश्चात् फिर गति में तेजी आती है और 8वें वर्ष से 16वें वर्ष के मध्य तक यह गति तीव्र रहती है। इसी अवधि में मस्तिष्क परिपक्व हो जाता है। जन्म के समय मस्तिष्क का वजन 350 ग्राम होता है। जबकि प्रौढ मस्तिष्क का भार 1200-1400 ग्राम तक होते हैं। जन्म के समय मस्तिष्क का वजन प्रौढ मस्तिष्क का 1/4 होता है। 9वें माह में 1/2, दूसरे वर्ष में 3/4, चौथे वर्ष में 4/5 तथा छठे वर्ष में उसका वजन लगभग 90% के बराबर हो जाता है। सबसे महत्वपूर्ण बात यह है कि जन्म के समय मस्तिष्क का भार शरीर के भार का 1/8 होता है। 10 वर्ष में 1/18 तथा पन्द्रहवें वर्ष में 1/30 तथा परिपक्वावस्था में 1/40 होता है।

मस्तिष्क के विकास की गति किशोरावस्था में मन्द होती है। परन्तु बल्कुटीय उत्तकों के विकास की प्रक्रिया जारी रहती है। आठवें वर्ष के अन्त तक मस्तिष्क का आकार लगभग

परिपक्वता को प्राप्त कर लेता है परन्तु प्रमास्तिष्कीय साहचर्य मार्गों (Inter cerebral Association Tracks) का विकास एव ग्रे पदार्थ (Gray Matter) के निर्माण का कार्य पूरा नहीं हुआ रहता है। इस प्रकार यह स्पष्ट है कि मस्तिष्क का विकास एक आन्तरिक प्रक्रिया है और इसकी पूरी जानकारी केवल मस्तिष्क के आकार और वजन के आधार पर नहीं किया जा सकता है। Fernstorns and wourtman 1974, Tanner 1970)

#### (7) आन्तरिक अंगों का विकास (Development of Internal organs)

बच्चों की आयु में वृद्धि के फलस्वरूप केवल उनके बाह्य अंगों, वजन, ऊँचाई में ही वृद्धि नहीं होती है बल्कि बच्चों के आन्तरिक अंगों का भी विकास होता रहता है। इन आन्तरिक अंगों में श्वसन प्रणाली रक्तसंचार प्रणाली एव पाचनतंत्र आदि प्रमुख हैं। इन उपर्युक्त तंत्रों के समुचित विकास से शारीरिक विकास भी उचित रूप से होता है। जन्म के समय जब श्वास क्रिया का प्रारम्भ होता है तब फेफड़ों का विकास होने लगता है। जन्म के समय फेफड़ों का आकार छोटा होता है। 12 वर्ष की आयु में सिर और फेफड़े का विकास और आकार एक जैसा होता है। 15 वर्ष की अवस्था में सिर और छाती के आकार में 2/3 का और प्रौढ़ावस्था में 3/5 का समानुपात होता है। किशोरावस्था में फेफड़ों का आकार, आयतन और वजन बढ़ जाता है और सास लेने की क्षमता में वृद्धि होती है। लड़कियों के फेफड़ों का विकास 16-17 वर्ष की आयु तक तथा लड़कों का 18-19 वर्ष की आयु तक हो जाता है। किशोरावस्था में प्रश्वसन प्रक्रिया धीमी और नियमित हो जाती है। इलिफ और ली (Ellif and Lee 1939) के अनुसार बालक और बालिकाओं के प्रश्वसन क्रिया में कोई भेद नहीं होता है।

गर्भाधान के समय से लगभग 3 सप्ताह पश्चात् हृदय की धड़कन आरम्भ हो जाती है। जन्म के समय हृदय छाती के विवर में ऊपर स्थित रहता है। और शरीर के वजन के अनुपात हृदय अधिक भारी और बड़ा रहता है। पूर्व बाल्यावस्था में इसका आकार नसों और धमनियों की तुलना में छोटा होता है। 6 वर्ष की आयु में जन्म के समय की अपेक्षा चौगुना या पाँच गुना बड़ा हो जाता है। पूर्व किशोरावस्था में शरीर की तुलना में इसका माप का अनुपात बहुत कम हो जाता है। परन्तु किशोरावस्था में इसका तौल तथा आयतन में लगभग 7 गुना तक की वृद्धि हो जाती है और परिपक्वावस्था में इसका भार 12 गुना बढ़ जाता है। इस अवस्था में मांसपेशियों का आकार और संख्या की दृष्टि से अधिक बढ़ जाता है। नसों तथा धमनियों की तुलना में फेफड़ा बड़ा हो जाता है तथा रक्तवाहिनी नलिकाएँ लम्बी, मोटी व चौड़ी हो जाती हैं।

जन्म के समय तथा शैशवावस्था में रक्तचाप बहुत कम रहता है अर्थात् 40 मिमी रहता है। जन्म के समय नाडी की गति अधिक तीव्र रहती है। बालकों की 130 तथा बालिकाओं की 144 रहती है। बालकों और किशोरों के हृदय और धमनियों की चौड़ाई में 5/1 का समानुपात होता है। पूर्व किशोरावस्था में हृदय और रक्तवाहिनी नलिकाएँ अधिक बदल जाती हैं। इस समय अधिक शारीरिक परिश्रम करने से हृदय की धड़कन बढ़ जाती है और चक्कर आने लगते हैं। बाल्यावस्था में बालक तथा बालिकाओं का रक्तचाप समान रहता है परन्तु 10-13 वर्ष की अवस्था में बालिकाओं का रक्तचाप बालकों की अपेक्षा बढ़ जाता है। किशोरावस्था में यह रक्तचाप बालकों में बालिकाओं की अपेक्षा बढ़ जात है। नाडी की गति में आयु बढ़ने के साथ साथ मन्दता आती है। नवजात शिशु में 130 प्रति मिनट 9 वर्ष की आयु में 80 प्रति मिनट तथा 13 वर्ष की आयु में 73 प्रति मिनट और बालिकाओं में 66 प्रतिमिनट नाडी की गति रहती है।

आयु के बढ़ने के साथ-साथ पाचनतंत्र का भी विकास होता है। नवजात शिशु का पेट नली व टब (Tub) के समान होता है। वह 1 औंस भोजन पचा सकता है। और 1 महीने में 3 औंस भोजन पचा सकता है। क्रमशः उसके पेट के आकार तथा आकृति में परिवर्तन होता है।

छोटी आँतें भोजन पचाने का और बड़ी आँत मल निष्कासन का कार्य करती है। शिशु की आँत लगभग 340 सेंटीमीटर लम्बी होती है। प्रथम वर्ष में अन्त श्रावी सम्बन्धी क्रियाशीलता बढ़ती है। किशोरावस्था प्रारम्भ होने के पहले सभी पाचनतन्त्र परिपक्व हो जाते हैं। Mckay and Fowler (1941) के अनुसार लडकियों की पाचनशक्ति कम एव लडकों की पाचन शक्ति अधिक होती है। इसी के फलस्वरूप लडके लडकियों की तुलना में भोजन ज्यादा करते हैं। ग्रन्थियों का विकास भी बच्चे में समय से देखा जा सकता है। शरीर में अनेक प्रकार की प्रणालीयुक्त वहिःश्रावी और प्रणालीविहीन अन्तःश्रावी ग्रन्थियाँ रहती हैं जिनसे तरल पदार्थ (Hormone) श्रवित होते रहते हैं। और रक्त में मिश्रित होकर शारीरिक मानसिक, सेवदनात्मक तथा व्यक्तित्व विकास को प्रभावित करते हैं। प्रमुख ग्रन्थियाँ क्रमशः पियूषग्रन्थि, गलग्रन्थि, अधिवृक्क ग्रन्थि, जनन ग्रन्थि इत्यादि हैं।

पियूषग्रन्थि गर्भावस्था के चौथे महीने में निर्मित हो जाती है। इसका धीरे-धीरे विकास होता है। रोसले तथा राऊलेट (1952) के अनुसार 35 वर्ष की आयु में यह पूर्णरूपेण विकसित हो जाती है। इसके आन्तरिक एव बाह्य दो भाग होते हैं। आन्तरिक भाग का प्रभाव अस्थियों तथा मांसपेशियों पर पड़ता है। इस ग्रन्थि की अत्यधिक सक्रियता के फलस्वरूप शरीर दैत्याकार का रूप लेता है और इसकी न्यून क्रियाशीलता से शरीर की वृद्धि बाधित हो जाती है तथा व्यक्ति बौना का शिकार हो जाता है। इस ग्रन्थि का बाह्य भाग यौन विकास को प्रभावित करता है।

गलग्रन्थि शरीर में साधारण उपचयन की गति तथा उपापचय की क्रिया को नियन्त्रित करती है। जन्म पूर्व अवस्था में इसका विकास प्रारम्भ हो जाता है। दूसरे तीसरे एव चौथे माह में यह विकसित हो जाती है। कूपर (Cooper 1925) के अनुसार इसकी क्रियाशीलता तरुणावस्था तक जारी रहती है। और 25 वर्ष से इसमें हास होना शुरू हो जाता है। इसकी अल्प सक्रियता शारीरिक विकास में बाधक होती है तथा यौन एव मानसिक विकास को प्रभावित करती है। इसकी अधिक क्रियाशीलता के फलस्वरूप शरीर में सरचनात्मक परिवर्तन होता है। इसके कारण भार में कमी, निद्रा नाश तथा रक्तचाप में वृद्धि देखी गयी है।

अधिवृक्क ग्रन्थि की अभिवृद्धि गर्भावस्था में ही हो जाती है। जन्मोपरान्त इसके आकार में छोटापन दिखाई देता है। बाल्यावस्था में इसके विकास की गति धीमी रहती है। परन्तु प्रारम्भिक किशोरावस्था में इसका अधिक विकास हो जाता है। यह ग्रन्थि रक्त को शर्करा की मात्रा, नाडी की गति रक्तचाप और पाचन क्रिया को प्रभावित करती है। इससे एड्रानिल तथा कार्टेन रस स्नावित होते हैं।

जननग्रन्थियों से पुरुष एव स्त्री हारमोन निकलते हैं। इन ग्रन्थियों का प्रादुर्भाव गर्भावस्था में विशेषकर 7 या 9 वें माह में हो जाता है। बाल्यावस्था में इन ग्रन्थियों का विकास धीमी गति से होता है। तरुणावस्था में इसमें वृद्धि की गति तीव्र होती है। इन ग्रन्थियों का मानसिक तथा सवेगात्मक पक्ष के अलावा शारीरिक पक्ष पर भी प्रभाव पड़ता है। किशोरावस्था में दाढ़ी एव मूँछों का आना, ऊँचाई में वृद्धि आना, मुँहासे निकलना तथा किशोरों की आवाज भारी होना किशोरियों में मासिक चक्र का आरम्भ, आँखों तथा गुप्तागों पर बाल उगना, वक्षस्थल पर उभार आना, कूल्हे बढ़ना, किशोरियों की आवाज मधुर होना जननेन्द्रियों का बढ़ना, शरीर का पुष्ट होना आदि इन ग्रन्थियों के लक्षण माने जाते हैं।

### शैशवावस्था में शारीरिक व्यवहार

#### (Pysical Behaviour in Infancy)

जन्मोपरान्त बच्चे में क्या-क्या शारीरिक व्यवहार परिलक्षित होते हैं। उनका वर्ण नीचे किया जायेगा।

### जन्म के समय

(At Birth)

जन्म के समय बच्चों में प्रकाश के प्रति आँखें बन्द करके, पुतली घुमा करके अनुक्रिया देखी जा सकती है।

### जन्म से छ सप्ताह तक

(Birth to Six Weeks)

- (1) चौकाने वाली प्रतिक्रियाओं का उत्पन्न होना। उदाहरणार्थ अचानक आवाज करने पर या पालना को हिलाने पर अपने पूरे शरीर को कडा कर लेना तथा चिल्लाना या रोना।
- (2) इसी अवधि में पकड़ने का प्रतिवर्त (Grasp Reflex) दिखायी देता है। उदाहरणार्थ—जब कोई वस्तु बच्चे के हाथ पर रखी जाती है तो वह स्वतः उसे पकड़ने की कोशिश करता है।
- (3) इसी अवधि में बच्चे में मिमियानें तथा गले से आवाज करने की प्रक्रिया शुरू होती है।

### छ सप्ताह से दस सप्ताह तक

(Six to ten Weeks)

- (1) इस अवधि में सामान्य क्रियाओं में बढ़ोत्तरी होती है।
- (2) इसी अवधि में अपने हाथ में वस्तु को रखने की क्षमता कुछ समय के लिए विकसित होती है।
- (3) घूरने की क्रिया सावधानीपूर्वक होती है।
- (4) इस अवधि के अंत तक बच्चा किसी भी उद्दीपक के प्रति अपनी अनुक्रिया मुस्कुरा कर देता है।
- (5) इसी अवधि में किलकारने की तथा बलबलाने वाली ध्वनियों का विकास होत है।
- (6) इसी समय बच्चा अपने पास के व्यक्तियों तथा वस्तुओं को आँख द्वारा देखता है तथा उसका पीछा करता है।
- (7) इसी अवधि में जागने की क्षमता लम्बे समय तक देखी जाती है तथा वह अपना ध्यान सासारिक वस्तुओं पर लगाता है।

### दस सप्ताह से चौदह सप्ताह तक

(Ten to Fourteen Weeks)

- (1) इस अवधि में बच्चा रगीन चमकदार वस्तुओं पर अपने आँखों को केन्द्रित कर सकता है तथा उसके गति के अनुसार पीछा कर सकता है।
- (2) पेट के बल लिटाने पर वह अपने सिर को उठा सकता है तथा सामने देखते हुए इस स्थिति को जारी रख सकता है।
- (3) इस अवस्था में वह वस्तुओं और व्यक्तियों में ज्यादा रुचि लेता है।

### चौदह सप्ताह से अठारह सप्ताह तक

(Fourteen to Eighteen Weeks)

- (1) जब बच्चे को सहायता प्रदान की जाती है तो वह अपने सिर को सीधा और शीघ्रता से उठा सकता है। इस अवधि में स्वेच्छिक गतियों में ज्यादा समन्वय होता है।

छोटी आँतें भोजन पचाने का और बड़ी आँत मल निष्कासन का कार्य करती है। शिशु की आँत लगभग 340 सेंटीमीटर लम्बी होती है। प्रथम वर्ष में अन्त श्रावी सम्बन्धी क्रियाशीलता बढ़ती है। किशोरावस्था प्रारम्भ होने के पहले सभी पाचनतन्त्र परिपक्व हो जाते हैं। Mckay and Fowler (1941) के अनुसार लडकियों की पाचनशक्ति कम एव लडकों की पाचन शक्ति अधिक होती है। इसी के फलस्वरूप लडके लडकियों की तुलना में भोजन ज्यादा करते हैं। ग्रन्थियों का विकास भी बच्चे में समय से देखा जा सकता है। शरीर में अनेक प्रकार की प्रणालीयुक्त वहिःश्रावी और प्रणालीविहीन अन्तःश्रावी ग्रन्थियाँ रहती हैं जिनसे तरल पदार्थ (Hormone) श्रवित होते रहते हैं। और रक्त में मिश्रित होकर शारीरिक मानसिक, सेवदनात्मक तथा व्यक्तित्व विकास को प्रभावित करते हैं। प्रमुख ग्रन्थियाँ क्रमशः पियूषग्रन्थि, गलग्रन्थि, अधिवृक्क ग्रन्थि, जनन ग्रन्थि इत्यादि हैं।

पियूषग्रन्थि गर्भावस्था के चौथे महीने में निर्मित हो जाती है। इसका धीरे-धीरे विकास होता है। रोसले तथा राऊलेट (1952) के अनुसार 35 वर्ष की आयु में यह पूर्णरूपेण विकसित हो जाती है। इसके आन्तरिक एव बाह्य दो भाग होते हैं। आन्तरिक भाग का प्रभाव अस्थियों तथा मासपेशियों पर पड़ता है। इस ग्रन्थि की अत्यधिक सक्रियता के फलस्वरूप शरीर दैत्याकार का रूप लेता है और इसकी न्यून क्रियाशीलता से शरीर की वृद्धि वाधित हो जाती है तथा व्यक्ति बौना का शिकार हो जाता है। इस ग्रन्थि का बाह्य भाग यौन विकास को प्रभावित करता है।

गलग्रन्थि शरीर में साधारण उपचयन की गति तथा उपापचय की क्रिया को नियन्त्रित करती है। जन्म पूर्व अवस्था में इसका विकास प्रारम्भ हो जाता है। दूसरे, तीसरे एव चौथे माह में यह विकसित हो जाती है। कूपर (Cooper 1925) के अनुसार इसकी क्रियाशीलता तरुणावस्था तक जारी रहती है। और 25 वर्ष से इसमें ह्रास होना शुरू हो जाता है। इसकी अल्प सक्रियता शारीरिक विकास में बाधक होती है तथा यौन एव मानसिक विकास को प्रभावित करती है। इसकी अधिक क्रियाशीलता के फलस्वरूप शरीर में सरचनात्मक परिवर्तन होता है। इसके कारण भार में कमी, निद्रा नाश तथा रक्तचाप में वृद्धि देखी गयी है।

अधिवृक्क ग्रन्थि की अभिवृद्धि गर्भावस्था में ही हो जाती है। जन्मोपरान्त इसके आकार में छोटापन दिखाई देता है। बाल्यावस्था में इसके विकास की गति धीमी रहती है। परन्तु प्रारम्भिक किशोरावस्था में इसका अधिक विकास हो जाता है। यह ग्रन्थि रक्त को शर्करा की मात्रा, नाडी की गति, रक्तचाप और पाचन क्रिया को प्रभावित करती है। इससे एड्रानिल तथा कार्टेन रस स्त्रावित होते हैं।

जननग्रन्थियों से पुरुष एव स्त्री हारमोन निकलते हैं। इन ग्रन्थियों का प्रादुर्भाव गर्भावस्था में विशेषकर 7 या 9 वें माह में हो जाता है। बाल्यावस्था में इन ग्रन्थियों का विकास धीमी गति से होता है। तरुणावस्था में इसमें वृद्धि की गति तीव्र होती है। इन ग्रन्थियों का मानसिक तथा सवेगात्मक पक्ष के अलावा शारीरिक पक्ष पर भी प्रभाव पड़ता है। किशोरावस्था में दाढ़ी एव मूँछों का आना, ऊँचाई में वृद्धि आना, मुँहासे निकलना तथा किशोरों की आवाज भारी होना किशोरियों में मासिक चक्र का आरम्भ, आँखों तथा गुप्तागों पर बाल उगना, वक्षस्थल पर उभार आना, कूल्हे बढ़ना, किशोरियों की आवाज मधुर होना जननेन्द्रियों का बढ़ना, शरीर का पुष्ट होना आदि इन ग्रन्थियों के लक्षण माने जाते हैं।

### शैशवावस्था में शारीरिक व्यवहार

#### (Physical Behaviour in Infancy)

जन्मोपरान्त बच्चे में क्या-क्या शारीरिक व्यवहार परिलक्षित होते हैं। उनका वर्ण नीचे किया जायेगा।



### जन्म क समय

#### (At Birth)

जन्म के समय बच्चों में प्रकाश के प्रति आँखें बन्द करके, पुतली घुमा करके अनुक्रिया देखी जा सकती है।

### जन्म से छ सप्ताह तक

#### (Birth to Six Weeks)

- (1) चौकाने वाली प्रतिक्रियाओं का उत्पन्न होना। उदाहरणार्थ अचानक आवाज करने पर या पालना को हिलाने पर अपने पूरे शरीर को कडा कर लेना तथा चिल्लाना या रोना।
- (2) इसी अवधि में पकड़ने का प्रतिवर्त (Grasp Reflex) दिखायी देता है। उदाहरणार्थ—जब कोई वस्तु बच्चे के हाथ पर रखी जाती है तो वह स्वत उसे पकड़ने की कोशिश करता है।
- (3) इसी अवधि में बच्चे में मिमियानें तथा गले से आवाज करने की प्रक्रिया शुरू होती है।

### छ सप्ताह से दस सप्ताह तक

#### (Six to ten Weeks)

- (1) इस अवधि में सामान्य क्रियाओं में बढ़ोत्तरी होती है।
- (2) इसी अवधि में अपने हाथ में वस्तु को रखने की क्षमता कुछ समय के लिए विकसित होती है।
- (3) घूरने की क्रिया सावधानीपूर्वक होती है।
- (4) इस अवधि के अंत तक बच्चा किसी भी उद्दीपक के प्रति अपनी अनुक्रिया मुस्कुरा कर देता है।
- (5) इसी अवधि में किलकारने की तथा बलबलाने वाली ध्वनियों का विकास होत है।
- (6) इसी समय बच्चा अपने पास के व्यक्तियों तथा वस्तुओं को आँख द्वारा देखता है तथा उसका पीछा करता है।
- (7) इसी अवधि में जागने की क्षमता लम्बे समय तक देखी जाती है तथा वह अपना ध्यान सासारिक वस्तुओं पर लगाता है।

### दस सप्ताह से चौदह सप्ताह तक

#### (Ten to Fourteen Weeks)

- (1) इस अवधि में बच्चा रगीन चमकदार वस्तुओं पर अपने आँखों को केन्द्रित कर सकता है तथा उसके गति के अनुसार पीछा कर सकता है।
- (2) पेट के बल लिटाने पर वह अपने सिर को उठा सकता है तथा सामने देखते हुए इस स्थिति को जारी रख सकता है।
- (3) इस अवस्था में वह वस्तुओं और व्यक्तियों में ज्यादा रुचि लेता है।

### चौदह सप्ताह से अठारह सप्ताह तक

#### (Fourteen to Eighteen Weeks)

- (1) जब बच्चे को सहायता प्रदान की जाती है तो वह अपने सिर को सीधा और शीघ्रता से उठा सकता है। इस अवधि में स्वेच्छिक गतियों में ज्यादा समन्वय होता है।

- (2) इस अवधि में वस्तुओं तक पहुँचने के लिए अपने हाथों का उपयोग कर सकता है।
- (3) इस अवधि में बच्चा किलकारी और बलबलाने जैसी आवाजों को बना सकता है।
- (4) इस अवधि में माँ को पहचानने की क्षमता कुछ विकसित हो जाती है।

**अठारह सप्ताह से बाइस सप्ताह तक**

**(Eighteen Weeks to Twenty Two Weeks)**

- (1) इस अवधि में स्वेच्छिक क्रियाओं की मात्रा में बढ़ोत्तरी हो जाती है तथा शिशु अपने कपड़े को खींच सकता है तथा अपने हाथों, आँखों और मुँह से वस्तुओं को खोजता है।
- (2) इस अवधि में सभी वस्तुओं को मुँह में रखने की आदत दिखायी देती है तथा शिशु अपने अगूठे या छोटी चीजों को जो उसके पास रखी हैं उसे चूसता है।
- (3) इस अवधि के दरम्यान शिशु बिना सहायता के सीधे बैठ सकता है। वह अपने सिर को चाक्षुषया श्रवणसम्बन्धी उद्दीपकों की तरफ मोड़ सकता है।
- (4) इसी अवधि में द्विनेत्री स्थिरीकरण का भी विकास होता है।

**बाइस सप्ताह से छब्बीस सप्ताह तक**

**(Twenty two Weeks to Twenty six Weeks)**

- (1) छ माह के अंत तक शिशु सीधे बैठने में सफल हो जाता है।
- (2) इस अवधि में शक्ति एवं क्षमता की मात्रा अधिक होती है।
- (3) अगर शिशु को पीठ के बल लिटा दिया जाये तो इस अवधि में वह अपने पूरे शरीर को घुमाकर पेट के बल हो जाता है।
- (4) इस अवधि में वह आवाज या ध्वनि के स्रोत की तरफ अपना ध्यान कर लेता है तथा उसी के तरफ अपना सिर भी मोड़ लेता है।
- (5) इस अवधि में वह अपने दृष्टिक्षेत्र में स्थित मनुष्यों तथा वस्तुओं पर ध्यान केन्द्रित करता है तथा घूरता है।
- (6) क्रोध की भावना को चिल्लाकर, रोकर प्रदर्शित करता है।
- (7) इसी अवधि में शिशु कुछ निश्चित ध्वनियों को कुछ निश्चित वस्तुओं एवं व्यक्तियों से साहचर्य स्थापित करता है। उदाहरणार्थ—धीरे से मम्मी शब्द कहने पर वह अपने आँखों को घुमाकर उस ध्वनि की दिशा में देखता है। इसी अवधि में वह दरवाजे खुलने की आवाज को भोजन से जोड़ लेता है कि उसे अब दूध आदि पीने को दिया जायेगा।

**छब्बीस सप्ताह से तीस सप्ताह तक**

**(Twenty six weeks to thirty weeks)**

- (1) इस अवधि में शिशु अपने दाँये या बाँये हाथ से वस्तु को पकड़ सकता है।
- (2) इसी अवधि में वह एक हाथ से दूसरे हाथ में वस्तु को बदल सकता है। इसी अवधि में नेत्रहस्त समन्वय ज्यादा होना है।

### तीस से चौतीस सप्ताह तक

(Thirty to Thirty four weeks)

- (1) इस अवधि में गतिमान वस्तुओं का आँखों से पीछा करने की क्षमता में वृद्धि हो जाती है।
- (2) इस अवधि में उदर से रेंगने की क्षमता विकसित होती है।
- (3) सहायता देने पर शिशु खड़ा होने को सोचता है। प्रारम्भ में यह सहायता प्रोढ़ द्वारा तथा बाद में यह सहायता पालने की रेलिंग को पकड़कर मिलती है।
- (4) लम्बे समय तक एक ही खिलौने से खेलने की क्षमता विकसित होती है।

### चौतीस सप्ताह से अड़तीस सप्ताह तक

(Thirty four weeks to Thirty eight weeks)

- (1) इस अवधि में शिशु बिना किसी सहायता के स्वयं बैठ सकता है।
- (2) वह अपने आप आगे बढ़ भी सकता है।
- (3) लोगों के उपस्थित होने पर वह अपनी प्रमन्नता का इजहार भी कर सकता है। शिशु का नाम लेकर बुलाने पर वह उसके प्रति अनुक्रिया भी कर सकता है।

### अड़तीस सप्ताह से बयालीस सप्ताह तक

(Thirty eight weeks to forty two weeks)

- (1) इस अवधि में भुजाओं, हाथों, पैरों तथा धड़ के क्रियाओं में समन्वय अधिक पाया जाता है।
- (2) इस अवधि में वह सहायता मिलने पर खड़ा हो सकता है। वह पालने की रेलिंग पकड़कर कुछ दूर चल भी सकता है।

### बयालिस सप्ताह से छियालिस सप्ताह तक

(Forty two weeks to Forty six weeks)

- (1) इस अवधि में माता को तथा भाई बहनों के पहचानने की क्षमता विकसित हो जाती है।
- (2) इस अवधि में वस्तुओं को ले जाने या ढोने की क्षमता विकसित हो जाती है। उदाहरण के लिए खाना खिलाते समय चम्मच पकड़ लेना।
- (3) इस अवधि में शिशु कम समय के लिए सोता है।
- (4) स्वतन्त्र रूप से चलने के लिए अधिक प्रयास करता है।
- (5) खिलौने एवं साधारण खेल में रुचि अधिक प्रदर्शित करता है।
- (6) कुछ परिस्थितियों में वह छोटे शब्दों का प्रयोग भी करना सीख जाता है।

### छियालिस सप्ताह से बावन सप्ताह तक

(Forty six weeks to Fifty two weeks)

- (1) इस समय शिशु पूरे एक वर्ष का हो चुका रहता है। इस अवधि में टहलने या चलने की क्षमता विकसित हो जाती है।
- (2) इस अवधि में उसके पास शब्दकोष की संख्या ज्यादा हो जाती है तथा समय बीतने के साथ-साथ वह शब्दों का प्रयोग करना भी सीख जाता है।
- (3) प्रसन्नता की अवस्था में वह इसका इजहार बलबला कर या कुछ शब्द बोलकर करता है।

- (4) इस अवधि में खाने की वस्तुओं के प्रति वरीयता को बोलकर व्यक्त करता है।
- (5) अपनी प्रतिमा को दर्पण में देखने की रुचि विकसित हो जाती है।
- (6) साधारण खेल को खेलने में प्रसन्नता होती है।
- (7) चिडचिडापन, खुशी भय ईर्ष्या, दुख और प्रेम जैसे सवेगो का प्रदर्शन होता है।

**बारह मास से पन्द्रह मास तक**

(Twelve months to Fifteen months)

- (1) इस अवधि में शिशु काफी उत्साह एवं रुचि से विभिन्न प्रकार की क्रियाओं को करता है।
- (2) इस अवधि में अधिक स्वतन्त्रता एवं स्वायत्तता की भावना विकसित हो जाती है।
- (3) इस अवधि में जानने की उत्सुकता (Curiosity) तथा अपने ज्ञानेन्द्रियों द्वारा वस्तुओं को खोजने की इच्छा विकसित हो जाती है।
- (4) इस अवधि में ज्यादा से ज्यादा शब्दों का अर्थ और वाक्यों को समझने की योग्यता विकसित हो जाती है।
- (5) इस अवधि में वह चलने में रुचि रखता है तथा उसको कुछ पद चलकर पूरा करता है।
- (6) इस अवधि में उसका अण्डरवीयर गीला है या गर्म है इसका भी ज्ञान हो जाता है।

**पन्द्रह माह से अठारह माह तक**

(Fifteen months to Eighteen months)

- (1) ऊपर चढ़ने की योग्यता विकसित होती है परन्तु यह पूर्णरूप से सही नहीं होती है।
- (2) इस अवधि में वह गैर तरीके से या अव्यवस्थित रूप से दौड़ना चाहता है।

**अठारह माह से इक्कीस माह तक**

(Eighteen months to Twenty one months)

- (1) वह कपड़े पहने समय अपने माँ की मदद करने का प्रयास करता है।
- (2) इस अवधि में यदि उसे शौचालय जाना है तो इसका इजहार करता है।

**इक्कीस माह से दो वर्ष तक**

(Twenty one months to Two years)

- (1) इस अवधि में शिशु को अपनी खुशी अपनी आवश्यकताओं, क्रोध, चिडचिडाहट हताशा इत्यादि प्रदर्शित करने के लिए शब्दकोष की सख्या में बढ़ोत्तरी होती है।
- (2) प्रत्येक दिन वह नये शब्द को आसानी से सीखता है जो उसके तथा उसके माता पिता के लिए खुशी के प्रतीक होते हैं।
- (3) बहुत क्लिष्ट खेल तथा खिलौने के प्रति आकर्षण बढ़ता है।
- (4) इस अवधि में बच्चा दौड़ सकता है तथा आसानी से चढ़ सकता है।
- (5) इस अवधि में वह अपने भाई-बहनों में काफी रुचि दिखलाता है तथा माता पिता के साथ सम्बन्धों को स्थापित करता है।



## सांवेदिक एवं प्रात्यक्षिक विकास (Sensory and Perceptual Development)

जन्म के समय शिशु में जो भी विकास परिलक्षित होते हैं, उनका एकमात्र लक्ष्य यह होता है कि शिशु परिवेश की विभिन्न दशाओं के प्रति उचित समायोजन स्थापित कर सके। जैसा कि हमें मालूम है कि पर्यावरण के साथ समायोजन हेतु ज्ञानेन्द्रियों की प्रमुख भूमिका होती है। इसलिए ज्ञानेन्द्रियों का उचित विकास होना आवश्यक होता है। आँख, नाक, कान एवं जिह्वा ये हमारी पाँच ज्ञानेन्द्रियाँ कही जाती हैं। इन ज्ञानेन्द्रियों के माध्यम से शिशु सस्यार मे स्थित अनेक वस्तुओं के प्रति ज्ञानार्जन करता है। इसलिए ज्ञानार्जन हेतु इन ज्ञानेन्द्रियों का समुचित विकास होना आवश्यक है। इस अध्याय में इन्ही ज्ञानेन्द्रियों की विशद् चर्चा की जायेगी।

### सावेदिक प्रक्रिया का स्वरूप (The nature of Sensory Process)

सवेदना एक ऐसी सज्ञानात्मक प्रक्रम है जिसके माध्यम से बच्चों का बाह्य पर्यावरण या उसके किसी एक घटक की प्राथमिक जानकारी मिलती है। सावेदिक प्रक्रिया से मात्र किसी वस्तु का आभास होता है परन्तु उसके विषय में पूर्ण जानकारी नहीं मिल पाती है। वस्तुओं के प्राथमिक आभास (सवेदना) धीरे धीरे प्रत्यक्षीकरण का रूप ले लेती है। कुछ लोगों की यह धारणा है कि शुद्ध सवेदना सभव मँही होती है। इसका कारण यह है कि सवेदना होते ही वह उसके विषय मे जानकारी प्राप्त करना चाहता है तथा अपने अनुभवों का उपयोग इस सवेदना को समझने मे करता है। आसगुड (Osgood 1953) ने कहा कि शुद्ध सवेदना मात्र बच्चों में ही पायी जाती है। इसी तरह से वार्ड (Ward) ने भी कहा है कि शुद्ध सवेदना मात्र एक मनोवैज्ञानिक कथन है। शुद्ध सवेदना का होना सभव नहीं है। इसका कारण यह होता है सवेदना होते ही तुरन्त उसके विषय में अधिक जानकारी की कोशिश की जाती है और उस वस्तु का व्यापक स्वरूप सामने आ जाता है जो प्रत्यक्षीकरण का रूप ले लेती है।

आइजैक (Eysenk 1972) तथा उनके सहयोगियों के मतानुसार, “सवेदना वह मानसिक गोचर है जिसका आतरिक विभाजन नहीं होता है। यह ज्ञानेन्द्रियों को प्रभावित करने वाला बाह्य उद्दीपको द्वारा उत्पन्न होता है। इसकी तीव्रता उत्तेजना की शक्ति पर निर्भर होती है तथा इसके गुण ज्ञानेन्द्रियों की प्रकृति पर निर्भर होते हैं। वातावरण में पाये जाने वाली उत्तेजनाओं को ज्ञानेन्द्रियाँ ही ग्रहण करती हैं और ज्ञानवाही नाडियों के द्वारा मस्तिष्क तक इसकी सूचना भेज दी जाती है। यदि उत्तेजना का ज्ञान अर्थहीन है तो वही सवेदना है परन्तु जब हम उत्तेजना का ज्ञान अर्थपूर्ण बना देते हैं तो वही प्रत्यक्षीकरण का रूप ले लेती है। सवेदी प्रक्रिया मूलतः सग्राहकों पर निर्भर करती है। सग्राहकों की भूमिका को स्पष्ट करते हुए बाब्सकी

(Babsky, 1970) ने स्पष्ट किया है कि कोई भी मानसिक कार्य बाह्य सवेदित उत्तेजना के अभाव में चेतना में उत्पन्न नहीं हो सकता है। इस प्रकार यह स्पष्ट हो रहा है कि सवेदनाएँ किसी वस्तु की प्राथमिक सज्ञानात्मक अनुभव हैं। इनकी उत्पत्ति सवेदी सग्राहकों के उद्दीपन होने के कारण होती है। ड्रमण्ड एव मेलोन (Drummond & Mellone, 1926) ने स्पष्ट क्रिया है कि किसी ज्ञानवाही स्नायु के उद्दीपन होने पर जो सीधा तथा तात्कालिक अनुभव होता है वही सवेदना होती है।

A sensation is the mental experience resulting directly and immediately from the stimulation of an afferent nerve

कुछ मनोवैज्ञानिक विस्तार और स्थानीय प्रतीको को भी सवेदना की विशेषताओं के रूप में मानते हैं। प्राणी ज्ञानेन्द्रियों के ही द्वारा उद्दीपको के बारे में ज्ञानार्जन करता है। सभी ज्ञानेन्द्रियों में उत्तेजना ग्रहण करने की शक्ति पायी जाती है। ज्ञानेन्द्रियों के आधार पर सवेदना का विभाजन दृष्टि सवेदना, श्रवण सवेदना, ध्राण सवेदना, स्पर्श सवेदना तथा स्वाद सवेदना के रूप में किया जा सकता है।

#### प्रात्याक्षिक प्रक्रम का स्वरूप (Nature of Perceptual Process)

ज्ञानेन्द्रियों के माध्यम से बाह्यजगत में व्याप्त उद्दीपको के विषय में अपने पूर्वानुभव के कारण उनके नाम, गुण आदि के सदर्थ में ज्ञान प्राप्त करना ही प्रत्यक्षीकरण होता है। ग्राह एव राट्स (1954) ने यह विचार व्यक्त किया है कि सवेदना और प्रत्यक्षीकरण में अन्तर स्थापित करना एक अनावश्यक एव असंगत निर्णय है। वार्टले (1958) के अनुसार प्रत्यक्षीकरण की सर्वमान्य परिभाषा प्रस्तुत करना एक असंभव कार्य है। कुछ मनोवैज्ञानिकों ने प्रत्यक्षीकरण को स्पष्ट करने के लिए अपनी अपनी परिभाषाएँ दी हैं जिसका उल्लेख करना यहाँ आवश्यक है। बोरिंग (Boring 1942) के अनुसार सवेदना का तात्पर्य सग्राहक के उस कार्य से है जब वह उद्दीपक होता है जबकि प्रत्यक्षीकरण का तात्पर्य उसे अर्थ प्रदान करने से है।

वुण्ट के अनुसार ज्ञान की प्रथम अवस्था सवेदना है तथा दूसरी अवस्था प्रत्यक्षीकरण है। प्रत्यक्षीकरण सवेदना और उसके अर्थों का योग है।

कैण्डलैण्ड (Canaland 1968) ने सवेदना और प्रत्यक्षीकरण में अन्तर करते हुए यह स्पष्ट किया है कि सग्राहकों में जो क्रियाएँ होती हैं उसे सवेदना तथा उस सवेदना को अर्थ प्रदान करना प्रत्यक्षीकरण कहलाता है।

न्यूमैन (Newman, 1953) ने भी प्रत्यक्षीकरण द्वारा पर्यावरण में स्थित वर्तमान वस्तुओं का ज्ञान प्राप्त करना ही माना है।

इसी तरह के विचार स्टैगनर एव एव कारवास्की (Stagner and Carvasky, 1952) में भी व्यक्त किया है। Osgood (1953) के अनुसार उद्दीपन एव परिणाम के मध्य कुछ चर क्रियाशील होते हैं इन्हीं चर को प्रत्यक्षीकरण कहते हैं। डेम्बर (Dember 1965) ने भी आसगुड जैसा ही विचार प्रकट किया है।

उपर्युक्त परिभाषाओं को देखने से यह स्पष्ट होता है कि प्रत्यक्षीकरण केन्द्रीय स्नायुमण्डल (Central Nervous System) में घटित होने वाली एक जटिल मानसिक प्रक्रिया है। जिसमें पूर्वानुभवों के आधार पर उत्तेजनाओं का ज्ञान होता है। इस प्रक्रिया द्वारा

पर्यावरण से सूचनाएँ मिलती है व्यक्ति उनके प्रति उचित व्यवहार करता है तथा विभेदन व्यवहार भी सभव हो पाता है।

प्रत्यक्षीकरण हमेशा चयनात्मक होता है। प्रत्यक्षीकरण में स्पर्श पाया जाता है। प्रत्यक्षीकरण सगठित होता है। अतः प्रत्यक्षीकरण एक जटिल मानसिक प्रक्रिया है जिसमें सग्राहक प्रक्रिया, एकीकरण प्रक्रिया, प्रतीकात्मक प्रक्रिया एव भावात्मक प्रक्रिया घटित होती है। दैनिक जीवन में इन क्षमताओं की महत्वपूर्ण भूमिका होती है और व्यक्ति के जीवन में होने वाले विकासात्मक परिवर्तनों के साथ साथ इन क्षमताओं में भी अभिवृद्धि होती रहती है।

### शिशुओं में सावेदिक क्षमताएँ

#### (Sensory Capabilities in Infants)

जन्म के समय नवजात शिशु में सभी ज्ञानेन्द्रियों विद्यमान रहती है। परन्तु इन ज्ञानेन्द्रियों की कार्यक्षमता काफी मन्द एव सीमित होती है। जैसे जैसे शिशुओं के उम्र में वृद्धि होती है वैसे वैसे उनकी इन क्षमताओं में भी वृद्धि देखी जा सकती है। शिशु सभी उत्तेजनाओं से प्रभावित होता है तथा वह उसकी अनुक्रिया अपने शरीर की क्रियाओं में परिवर्तन करके करता है। इन क्षमताओं का विकास शारीरिक विकास के साथ साथ होता रहता है। नवजात शिशु के सावेदिक विकास का क्रम निम्नलिखित है

#### (1) दृष्टि सवेदना (Visual Sensation)

जन्मोपरान्त ही दृष्टि सवेदना परिलक्षित होने लगती है। जन्म के समय से ही शिशुओं में प्रकाश और अधकार विभेदन की क्षमता दिखायी देती है। शिशु प्रकाश की तीव्रता के आधार पर विभिन्न प्रकार की अनुक्रियाएँ करते हैं। जन्म के बाद शिशुओं में रगहीन एव रगीन प्रकाश में विभेदन की क्षमता देखी जाती है। स्मिथ (Smith 1936) का विचार है कि रोता हुआ शिशु गहरे रंग के उद्दीपक (खिलौने) को देखकर चुप हो जाता है। जबकि प्रेयर एव केनेस्ट्रीनी (1956) के कथनानुसार शिशु जन्म के बाद कुछ महीनों तक केवल अधकार और प्रकाश में ही अन्तर करने में सक्षम होता है तथा रंगों में अन्तर करने की योग्यता दो वर्ष पश्चात् ही आती है। शिशु 3-4 माह की उम्र में गहरे रंगों के प्रति उत्सुकता प्रदर्शित करते हैं तथा रगीन वस्तुओं के प्राप्त करने या उस तरफ बढ़ने की कोशिश करते हैं। चार माह का शिशु नवीन उद्दीपकों के प्रति अनुक्रियाएँ करने लगता है। कार्नेल एव स्ट्रास (1973) के अनुसार उद्दीपकों में विभेदन की क्षमता भी चार माह में प्रदर्शित हो जाती है।

#### (2) श्रवण सवेदना (Auditory Sensation)

जरसिल्ड (Jersild 1975) के अनुसार जन्म के समय शिशुओं में प्रकाश एव ताप आदि सवेदनाएँ तो पायी जाती हैं परन्तु श्रवण सवेदना पाई जाती है या नहीं यह एक विवादास्पद विषय है। नवजात शिशु में ध्वनि के प्रति अनुक्रिया नहीं प्राप्त होती है। एक अनुमान के आधार पर यह कथनीय है कि जन्मोपरान्त प्रथम सप्ताह के अंत तक शिशुओं में ध्वनि के प्रति जागरूकता दिखायी देने लगती है। तेज ध्वनि के फलस्वरूप बच्चों में चौकाने वाली प्रतिक्रिया दिखायी देती है। तथा इसी के कारण उनमें रोने का व्यवहार भी प्रदर्शित होता है। 3-4 माह की उम्र तक बच्चे ध्वनि के प्रति ध्यान केन्द्रित करने का प्रयास करते हैं। Pratt (1954) के अनुसार नवजात शिशु तीसरे या सातवें दिन के मध्य ध्वनि के प्रति प्रतिक्रिया करने

लगते हैं। आयु में वृद्धि के फलस्वरूप शिशु ध्वनि की तरफ मुँह कर लेना तथा सिर उठाकर देखना आदि योग्यता अर्जित कर लेते हैं। 3-4 माह की उम्र में ही बच्चे तेज और मन्द ध्वनियों में अन्तर करना सीख जाते हैं।

### (3) स्वाद सवेदना (Taste Sensation)

नवजात शिशु में स्वाद सवेदना देखी जाती है। जब बच्चे को मीठी या खट्टी चीजें पिलायी जाती हैं तो वह इन चीजों के प्रति अलग अलग प्रतिक्रियाएँ करता है। उदाहरणार्थ—मीठी दवा पिलाने पर वह दवा पीना चाहता है तथा खट्टी या तीखी दवा पिलाने पर वह उसे मुँह से बाहर निकालना चाहता है। प्रैट (Pratt 1954) के अनुसार शिशुओं में स्वाद की प्रभाव सीमाएँ अलग अलग होती हैं परन्तु मर्फी (Murphy, 1963) का विचार है कि स्वाद सवेदना शिशु के जन्म के 2-3 महीने के बाद विकसित हो जाता है। बच्चों में स्वाद सवेदना पर विभिन्न मनोवैज्ञानिकों ने कार्य किया है। उदाहरणार्थ—डिसोर मालर एव टरनर (1973) ने 23 से 84 घण्टे की आयु से शिशुओं में जल (Water) एव ग्लूकोज (Glucose) फ्रूक्टोज तथा सुक्रोज के घोल उनके मुँह में डाले गये। शिशुओं में जल एव मीठे घोलों में विभेदन की क्षमता प्रदर्शित हुई तथा मीठे जल के प्रति वरीयता दिखायी एव केवल जल के प्रति व्यवहार अवरोधी पाया गया। कुशमाल शली एव नेल्सन जैसे बाल मनोवैज्ञानिकों को भी अपने अध्ययन में ऐसा ही परिणाम मिला। अतः यह कहा जा सकता है कि आयु में वृद्धि के फलस्वरूप इस योग्यता में वृद्धि होती है।

### (4) घ्राण सवेदना (Olfactory Sensation)

घ्राण सवेदना के विषय में श्रवण सवेदना की ही तरह मनोवैज्ञानिक एकमत नहीं है। Pratt (1954) जैसे मनोवैज्ञानिक का मत है कि घ्राण सवेदना नवजात शिशु में जन्म के समय ही पायी जाती है जबकि Nelson Jones and Taylor जैसे मनोवैज्ञानिकों का मत है कि नवजात शिशु में घ्राण सवेदना नहीं पायी जाती है। परन्तु स्टर्न (Stern) का मत है कि घ्राण सवेदना जन्म के समय शिशुओं में देखी जा सकती है। ऐसा अनुमान है कि नवजात शिशु 3-4 माह में घ्राण सवेदना विकसित कर लेता है। प्रथम वर्षोपरान्त गन्ध सवेदना की योग्यता में काफी विकास हो जाता है। दो-तीन माह में शिशु गंधों में अन्तर करना सीख जाता है।

### (5) त्वचीय सवेदना (Cutaneous Sensation)

यह सवेदना शिशुओं में जन्म के ही समय प्रदर्शित होती है। त्वचीय सवेदना में शीत, ताप, स्पर्श, दबाव व पीडा की सवेदनाएँ सम्मिलित रहती हैं। कुछ मनोवैज्ञानिकों का मत है कि पीडा की सवेदना भी जन्म के एक दो दिन तक कम पाई जाती है। (Pratt 1954)। जबकि कुछ मनोवैज्ञानिकों की राय में पीडा सवेदना जन्मोपरान्त कुछ घंटों के बाद ही देखी जा सकती है। Pratt (1954) का मत है कि पैर, ओठ, नाक, सिर आदि की त्वचा में पीडा सवेदना अधिक होता है। शिशुओं में स्पर्श सवेदना जन्मोपरान्त पाई जाती है। राइस (Rice, 1931) का मत है कि बच्चों में पीडा सवेदना जन्म के लगभग 4-5 घंटे के बाद दिखायी देती है। उष्ण एव शीत की सवेदना शिशुओं में जन्म के समय पायी जाती है। उदाहरणार्थ—ठंडे पानी से स्नान कराने पर रोने का व्यवहार तथा गर्म पानी से नहलाने पर सुखद व्यवहार दर्शाना शीत



### (6) आन्तरिक सवेदनाएँ (Organic Sensations)

नवजात शिशुओं में उपर्युक्त सवेदनाओं के अतिरिक्त आन्तरिक सवेदनाएँ जैसे—भूख और प्यास भी देखी जाती हैं। मनोवैज्ञानिक आन्तरिक सवेदनाओं के विकास पर एकमत नहीं है। जन्म के समय प्यास एव भूख की सवेदना पायी जाती है या नहीं यह एक विवादास्पद विषय है। परन्तु प्रायः यह देखा जा सकता है कि रोते हुए शिशु को पानी या दूध पिलाने पर रोने का व्यवहार अदृश्य हो जाता है। इस उदाहरण से यह स्पष्ट होता है कि शिशुओं में जन्म के समय भूख एव प्यास की सवेदना पायी जाती है। परन्तु कभी कभी ऐसा भी देखा जाता है कि बच्चे को दूध आदि पिलाने पर भी उसका क्रन्दन बन्द नहीं होता है। ऐसी दशा में शिशुओं में क्रन्दन उसकी अस्वस्थता के कारण भी हो सकती है। अतः सामान्य दशाओं में रोने का व्यवहार भूख या प्यास से सम्बन्धित हो सकते हैं।

### प्रात्यक्षिक योग्यता का विकास

#### (Development of Perceptual Ability)

बच्चे के शारीरिक विकास तथा आयु में वृद्धि होने के साथ साथ प्रात्यक्षिक योग्यता का भी विकास होता जाता है। समायोजन की दृष्टि से प्रात्यक्षिक योग्यता का विकास आवश्यक है। नवजात शिशु में जन्म के समय इस योग्यता में कमी देखी जाती है परन्तु आयु तथा अनुभव में विवृद्धि के फलस्वरूप इस योग्यता में काफी विकास होता है। गेसेल तथा इल्ग (1937) का कथन है कि अपनी माँ को पहचानने की क्षमता तथा प्रौढों के चेहरे के भाव भाँप लेने की योग्यता का विकास 3 से 6 माह के मध्य दिखायी देते हैं। 6 माह में ही शिशु परिचित तथा अपरिचित व्यक्ति को पहचानने लगता है। Buhler (1954) का विचार है कि 3 माह बाद ही शिशु प्रौढों को पहचान सकता है जबकि गॉव में रहने वालों की यह धारणा है कि शिशु 1 माह में माँ को तथा 6 महीने में पिता को पहचानने लगता है। प्रात्यक्षिक योग्यता के विकास के ही कारण वह विभिन्न वस्तुओं का नाम या वर्ण, रूप, रंग एव आकार इत्यादि का ज्ञान अर्जित करता है और सम्पूर्ण पर्यावरण का एक सज्जानात्मक मानचित्र निर्मित करता है। प्रात्यक्षिक योग्यता के विकास के फलस्वरूप वह समानता और असमानता का भी अनुभव करता है। आयु में तथा अनुभव में विवृद्धि के कारण बच्चे में सम्प्रत्ययों का भी विकास होता है। सजीव तथा निर्जीव वस्तुओं को भी वह प्रात्यक्षिक योग्यता के ही कारण विभेदित कर सकता है।

जन्मोपरान्त शिशु में प्रात्यक्षिक योग्यताओं तथा प्रात्याक्षिक कौशलो सम्बन्धी क्षमताओं का विकास होता है। जन्म के पाँच दिन बाद ही उसे रंग, चमक, आकार एव रूप की तथा गतिशील प्रकाश पर ध्यान केन्द्रण की योग्यता का विकास देखा गया है। हेथ (1966) तथा फैट्ज (1961) का ऐसा ही विचार है।

विकास की उपर्युक्त विशेषताओं को शैशावावस्था में देखा जा सकता है। शैशावावस्था की ही भाँति बाल्यावस्था के विकास की विशेषताएँ (परिपक्वता एव अधिगम) जटिल प्रात्यक्षिक कार्यों को सफलतापूर्वक करने की योग्यता बच्चों में विकसित हो जाती हैं। इसी योग्यता को मुसेन (1970) ने प्रात्यक्षिक अधिगम का नाम दिया है। प्रात्यक्षिक अधिगम का विकास उस समय देखा जाता है जब शिशु में अवधान और स्मरण का विकास पूर्ण रूप से हो

जाता है। सरल अर्थों में यह कहा जा सकता है कि शिशु में प्रात्याक्षिक स्वर्य का विकास तभी संभव है जब वह उद्दीपकों पर अवधान केन्द्रित करने में सक्षम हो जाता है।

### बालको में अर्थ का विकास (Development of Meaning in children)

सावेदिक एव प्राथमिक क्षमताओं के विकास के फलस्वरूप ही अर्थ विकास की योग्यता दिखायी देती है। उस क्षमता के अर्जन में तीन प्रमुख प्रक्रमों का योगदान होता है। ये निम्नलिखित हैं—

- (1) सावेदिक प्रक्रम (Sensory Process)
- (2) क्रियात्मक प्रहस्तन (Motor Manipulations)
- (3) प्रश्नों की झड़ी (Series of questions)

वस्तुओं के अर्थ समझने की प्रक्रिया सर्वप्रथम सवेदिक प्रक्रिया से शुरू होती है। बच्चों को जब कोई वस्तु दी जाती है तो बच्चे उसे भली प्रकार से देखते हैं या कभी कभी स्पर्श करके उसका अनुभव करते हैं। कभी कभी स्वाद सवेदना से उसे चखकर अपनी अभिवृत्ति विकसित करते हैं। इन प्रक्रियाओं के फलस्वरूप यदि बच्चे को सुख मिलता है तो उस वस्तु के प्रति उसका आकर्षण बढ़ जाता है तथा उसके विपरीत यदि इनसे दुःखद भाव जन्म लेता है तो इसे वस्तु से बचना चाहते हैं या विरोधी अभिवृत्ति जन्म लेती है तथा अनाकर्षक बढ़ता है।

क्रियात्मक प्रहस्तन के माध्यम से वस्तु को शिशु स्पर्श करके या उसे तोड़ मरोड़ कर देखता है। इस तरह से वह वस्तु को समझने की कोशिश करता है। उसमें भी सुखद एव दुःखद अनुभूति के माध्यम से विषेयात्मक एव निषेधात्मक अभिवृत्ति विकसित करके आकर्षण एव अनाकर्षण का व्यवहार प्रदर्शित करता है।

तीसरी प्रक्रिया के दरम्यान बच्चा किसी वस्तु को समझने के लिए प्रश्न करता है। यह प्रश्न माता-पिता भाई बहिन तथा परिवार के अन्य सदस्यों से हो सकते हैं जो बच्चे के प्रति प्रेम रखते हैं। औसतन 3-4 वर्ष की आयु में प्रश्नों की झड़ी लगते हैं और कभी कभी प्रौढ़ लोग बच्चों पर अपना क्रोध एव नाराजगी भी प्रकट करते हैं।

अर्थ को समझने के लिए मन्त्रपूर्ण तीन प्रक्रियाओं पर भाषा, परिवार और बच्चों के पर्यावरण में उपस्थित वस्तुओं का भी प्रभाव पड़ता है।

### बालको में सम्प्रत्यय का विकास (Development of Concepts in Children)

समानताओं एव असमानताओं के फलस्वरूप सामान्यीकरण एव विभेदन की योग्यता बच्चों में प्रात्याक्षिक एव तार्किक योग्यता के बाद देखने को मिलता है। सम्प्रत्यय विकास से बच्चे में समान एव असमान वस्तुओं को विभेदित करने की क्षमता विकसित होती है। सम्प्रत्यय के स्वरूप तथा निर्माण पर अनेक मनोवैज्ञानिकों ने अध्ययन किये हैं। अण्डरवुड (Underwood, 1965) ने सम्प्रत्यय निर्माण को एक सामान्यीकरण प्रक्रिया माना है जो वस्तुओं में उपस्थित अन्तर एव समानताओं के विभेदन का अनुगमन करता है। सरल शब्दों में समानता एव असमानता के आधार पर वस्तुओं को अलग करना ही सम्प्रत्यय निर्माण है। इसी प्रकार से आसगुड (Osgood 1953) ने सम्प्रत्यय को परिभाषित करते हुए लिखा है कि यह एक उभयनिष्ठ प्रक्रिया है जो किसी वस्तु के वर्ग (Class) के प्रति की जाती है, जिसके सदस्यों में उभयनिष्ठ विशेषताएँ होती हैं। बावर एव इनेसो का मत है कि सम्प्रत्यय विकास वैयक्तिक

उत्तेजक आयामो का चयन है। तथा प्रयोगकर्ता द्वारा प्रदत्त सूचनात्मक प्रतिपूर्ति के आधार पर उनके मूल्यों को अनुक्रिया श्रेणियों से अनुबधित करना है।

उपर्युक्त परिभाषाओं से यह स्पष्ट है कि वस्तुओं को उनमें उपस्थित विशेषताओं के आधार पर क्रमबद्ध रूप से वर्गीकृत करना ही सम्प्रत्यय निर्माण है। अतः सम्प्रत्यय निर्माण एक प्रकार की सामान्यीकरण प्रक्रिया है जिसके द्वारा समस्त गुणों वाले उद्दीपक एक निश्चित नाम एव वर्ग से सम्बोधित किये जाते हैं। इस आधार पर सम्प्रत्यय विकास के विषय में निम्नलिखित निष्कर्ष दिये जा सकते हैं—

- (1) सम्प्रत्यय विकास प्रत्यक्ष सावेदिक प्रदत्त न होकर उनके विस्तार एव यौगिक के परिणाम होते हैं।
- (2) पूर्वानुभव का महत्व सम्प्रत्यय विकास में देखा जाता है।
- (3) सम्प्रत्यय विकास में सामान्यीकरण तथा विभेदन की प्रक्रिया भी कार्य करती है।
- (4) यह एक सगठित जटिल मार्गसक प्रणाली है।
- (5) प्रतीकों का उपयोग सम्प्रत्यय निर्माण में आवश्यक है।
- (6) सम्प्रत्यय विकास के फलस्वरूप व्यक्ति का व्यवहार परिमार्जित तथा चयनात्मक हो जाता है।
- (7) सम्प्रत्यय निर्माण एव विकास में भाषा की अहम भूमिका होती है।

### सम्प्रत्यय निर्माण में निहित प्रक्रियाएँ

#### (Process Involved In Concept Formation)

सम्प्रत्यय निर्माण में निम्नलिखित प्रक्रियाओं की अहम भूमिका होती है।

#### (1) निरीक्षण या अवलोकन (Observation)

बच्चे के मामले में जब कोई वस्तु रखी जाती है तो वह सर्वप्रथम उसका भली प्रकार निरीक्षण या प्रत्यक्षीकरण करता है। अपने अनुभवों के आधार पर ज्ञात वस्तुओं से वह समानता एव असमानता ज्ञात करता है। समान वस्तु तथा असमान वस्तु को क्रमशः अलग अलग वर्ग एव क्रम में रखता है। समानता के आधार पर सामान्यीकरण तथा असमानता के आधार पर विभेदीकरण करना प्रारम्भ करता है। उसके फलस्वरूप सम्प्रत्यय विकास की योग्यता जन्म लेती है।

#### (2) विश्लेषण (Analysis)

वस्तुओं का निरीक्षण करने के बाद वह उसका विश्लेषण करता है। समान विशेषता वाली वस्तुओं को एक वर्ग में तथा असमान विशेषता वाली वस्तुओं को दूसरे वर्ग में रखता है। इसमें भी विश्लेषण के आधार पर सामान्यीकरण एव विभेदन करना सीखता है।

#### (3) तुलना (Comparison)

बच्चे पर्यावरण में विद्यमान वस्तुओं की तुलना करके निष्कर्ष निकालने का प्रयास करते हैं। तुलना प्रक्रिया के माध्यम से भी विभिन्न सम्प्रत्ययों का विकास होता है। इसमें भी वह तुलना वस्तु की विशेषता के आधार पर करता है।

#### (4) संश्लेषण (Synthesis)

पर्यावरण में उपस्थित वस्तुओं में जो उभयनिष्ठ कारक या गुण होते हैं उनके आधार पर बच्चे उन वस्तुओं को एक निश्चित वर्ग (Class) का मानते हैं। यह प्रक्रिया संश्लेषणात्मक

प्रक्रिया के नाम से जानी जाती है। इस प्रक्रिया में सामान्य गुणों के आधार पर वस्तुओं को वर्गीकृत किया जाता है तथा विशिष्ट गुणों को महत्व नहीं दिया जाता है।

#### (5) नामकरण (Naming)

उपर्युक्त प्रक्रियाओं का प्रयोग करते हुए बच्चा वस्तुओं को एक नाम दे देता है जिसे नामकरण की सजा दी जाती है। यह सम्प्रत्यय विकास की अंतिम प्रक्रिया है। अधिगम के आधार पर वह नामकरण करता है। नामकरण में भाषा की भूमिका महत्वपूर्ण मानी गयी है। क्योंकि नामकरण करना भाषा के बिना सम्भव नहीं है।

### बालको में विशिष्ट सम्प्रत्ययों का विकास

#### (Development of Specific Concepts In Children)

शिशु के सम्प्रत्यय निर्माण में परिपक्वता तथा अधिगम का महत्वपूर्ण स्थान होता है। शिशु जैसे जैसे उद्दीपकों के विषय में ज्ञान प्राप्त करता जाता है वैसे वैसे वस्तुओं को नाम देने की क्षमता का विकास होता है। शिशु के विकास की दशा में अनेक विशेष सम्प्रत्ययों का निर्माण होता है जिनकी चर्चा यहाँ पर की जायेगी।

(1) आकृति का सम्प्रत्यय (Concept of Form) — बच्चों की आयु तथा अनुमान में वृद्धि के फलस्वरूप उसमें प्रतिमान एव आकृति सम्प्रत्ययों की अधिगम की क्षमता में वृद्धि होती है। मन एव स्टीनिंग (Munn and Steining 1931) के अनुसार औसतन 15 माह की आयु में बच्चे आकारों एव प्रतिमानों में अन्तर का प्रत्यक्षीकरण कर लेते हैं। फ़ैटजर (1958) का मत है कि जन्म के बाद दो माह में ही दृष्टिपरक प्रतिरूपों (visual Patterns) के प्रति सगति वरीयता पाई जाती है। लिंज (Linz 1941) ने 6 से 15 माह के 50 शिशुओं को विभिन्न आकार वाले वस्तुओं (वृत्त, त्रिभुज आदि) को दो समूहों को प्रस्तुत किया और 6 माह में ही विभेदन प्राप्त किया। टर्मान एव मेरिल (Terman and Merrill 1947, 1951) ने यह परिणाम प्राप्त किया कि 2 वर्ष के शिशु फार्म बोर्ड में वृत्त, त्रिभुज आदि आकृतियों को व्यवस्थित कर लेते हैं। गुल्लरमैन (Gullermann 1933) ने भी यह निष्कर्ष दिया है कि 2 वर्ष के बच्चों में प्रतिमानों में अन्तर सीख लेने की योग्यता विकसित हो जाती है।

लॉन्ग (Long 1940) तथा स्कील्स (Skeels 1933) ने यह परिणाम प्राप्त किया कि शिशु में तीन आयामों वाली वस्तुओं में अन्तर समझने की योग्यता 42-46 महीने की आयु में विकसित हो जाती है। स्कील्स (Skeels 1933) ने यह निष्कर्ष दिया है कि बच्चों में आकार विभेदन की योग्यता सम्बन्धी प्रत्यक्षीकरण की योग्यता से पहले विकसित हो जाती है। हाफ एव बिल (Haff and Bill 1967) के अनुसार तीन छोटी-छोटी वस्तुओं में विभेदन बच्चे कर सकते हैं। मैक्काल एव कागन (McCall and Kagan 1971) ने बारहवें से छब्बीसवें माह के बीच विभिन्न आकार के वस्तुओं का ध्यान केन्द्रण की योग्यता बच्चों में प्रदर्शित होती है।

क्रुडेन (Crudden 1941) के अनुसार आकार तथा पृष्ठभूमि के प्रत्यक्षीकरण की क्षमता 65-78 माह में बच्चों में प्रदर्शित होती है। आकृति के सम्प्रत्यय विकास पर उद्दीपकों का आकर्षण तथा उनकी स्पष्टता प्राप्त होने वाले पुरस्कार आदि का प्रभाव पड़ता है। गेस्टाल्ट मनोवैज्ञानिकों का मत है कि प्रात्यक्षिक सगठन के नियम भी सम्प्रत्यय विकास को प्रभावित करते हैं।

(2) रग सम्प्रत्यय (Colour concepts)—रग सम्प्रत्यय का विकास पूरी तरह से आयु अधिगम एव पूर्वानुभव का परिणाम होता है। नवजात शिशु में रगविभेदन की क्षमता का अध्ययन कई मनोवैज्ञानिकों द्वारा किया गया। Munn (1938), Chase (1937), और Staples (1932) ने रगविभेदन की योग्यता का अध्ययन किया। चेज (Chase 1937) का मत है कि 15 दिन की आयु के शिशु गतिशील रगीन उद्दीपकों को विभेदित कर लेते हैं। उसी प्रकार के निष्कर्ष Staples (1932) ने रगीन एव रगहीन डिस्को का उपयोग करके दिया है कि बच्चे 3 माह की आयु में रगीन तथा रगहीन डिस्को को विभेदित किये। सामान्यतया 3-4 माह में यह योग्यता प्रदर्शित होने लगती है। रग विभेदन की योग्यता पर आयु पूर्वानुभव एव परिवेश का स्पष्ट प्रभाव पड़ता है (Synolds & Pronko, 1949)।

कुछ मनोवैज्ञानिकों द्वारा रगों की तुलना करने का व्यवहार (Colour Matching Behaviour) का अध्ययन किया गया। कुक (Cook, 1931) ने अपने अध्ययनों के परिणामों के आधार पर यह बतलाया है कि दो वर्ष की आयु में बच्चों में वर्ण के आधार पर रग तुलना में 45% तक शुद्धता पायी जाती है और सत्पुति (Saturation) के आधार पर सफलता कम प्रदर्शित करते हैं। टकर (Tucker, 1911) एव स्मिथ (Smith) (1943) का मत है कि नीले रग (Blue colour) को समतुल्य करने में बच्चे अधिक परेशान होते हैं तथा पीले रग (Yellow colour) को समतुल्य करने में कम परेशान होते हैं। 6 वर्ष की आयु में रग तुलना की योग्यता 97% तक प्राप्त हो जाती है। प्राथमिक रगों के प्रत्यक्षीकरण का विकास 10 वर्ष की आयु तक पूर्ण हो जाती है। हरलाक एवम् थाम्पसन (Hurlock & Thompson, 1954) का मत है कि रगों का शुद्ध प्रत्यक्षीकरण की क्षमता 4-8 वर्षों के बीच प्रदर्शित होती है। हारलो तथा कोले (Harlow 1945 and Cole 1953) ने कुछ अध्ययनों में विभिन्न समस्याओं के समाधान में रग को महत्वपूर्ण संकेत के रूप में प्राप्त किया है। रगों के नामकरण में आयु एव अधिगम का प्रभाव पड़ता है। रग वरीयता पर भी आयु का प्रभाव देखा गया है। कुक (Cook, 1931) के अनुसार 2 वर्ष के बच्चे प्राथमिक रगों का नाम 25% शुद्धता से ले लेते हैं एव 6 वर्ष की आयु में यही शुद्धता 62% तक पाई गयी। Staples (1932) का यह निष्कर्ष है कि अन्य रगों की अपेक्षा लाल रग पर 6-24 माह के बच्चों ने दो से पाँच गुना अधिक ध्यान केन्द्रित किया। अक्सर बच्चों को नीला, हरा तथा लाल रग अच्छा लगता है। वे सफेद, पीला और काला तथा नारंगी रगों को पसंद नहीं करते हैं। लडकों को लाल तथा लडकियों को नीला एव जमुनियॉ रग अधिक अच्छा लगता है।

(3) दिक् सम्प्रत्यय (Concept of space)—जहाँ तक दिक् सम्प्रत्यय का प्रश्न है यह नवजात शिशुओं में नहीं प्रदर्शित होता है। आयु एव अधिगम में वृद्धि के साथ साथ दिक् सम्प्रत्ययों का विकास होता है। दूसरे वर्ष में बच्चों में दूर एव समीप रखे वस्तुओं में अन्तर समझने की योग्यता दिखायी देने लगती है। दो वर्ष की आयु में उनमें दिशा (Direction) का भी ज्ञान होने लगता है। ध्वनि किस दिशा से आ रही है उसका पता वे अपना सिर मोड़कर करने की कोशिश करते हैं। दूरी प्रत्यक्षीकरण में आँख एव कान दोनों ज्ञानेन्द्रियों का महत्व है। दूरी प्रत्यक्षीकरण जन्मजात योग्यता है या अर्जित उस पर भी काफी विवाद है। एक वर्ग के मनोवैज्ञानिक उसे जन्मजात मानते हैं तो दूसरा उसे अर्जित मानता है। Dennis (1934) ने

ऐसे जन्मान्ध व्यक्तियों का अध्ययन किया जिनको बाद में शल्यक्रिया के परिणामस्वरूप नेत्रज्योति प्रदान की गयी। ऐसे व्यक्ति नेत्र ज्योति पा जाने के बावजूद दूरी पर स्थित वस्तुओं तक पहुँचने में कठिनाई का प्रदर्शन किये। Carr (1935) ने भी ऐसा ही परिणाम अपने अध्ययन में प्राप्त किया। इस तरह से यह कहा जा सकता है कि दिक् सम्प्रत्यय अधिगम पर निर्भर करता है।

(4) काल सम्प्रत्यय (Concept of Time) — काल सम्प्रत्यय का विकास सबसे देर में होता है। नवजात शिशु में एव छोटे बच्चों में काल का बोध नहीं रहता है। आयु बुद्धि एव अधिगम में विवृद्धि के परिणामस्वरूप काल सम्प्रत्यय का विकास होता है। प्रायः ऐसा देखा जाता है कि 3-4 वर्ष की आयु में बच्चों में समय का अनुमान करने की योग्यता नहीं दिखायी देती है। सात वर्ष के बच्चे घड़ी देखकर सही समय बताने में असमर्थ होते हैं। 9-10 वर्ष की आयु में यह योग्यता पूर्णरूप से विकसित हो जाती है। गोल्डस्टीन, वॉर्डमैन तथा लहान (1958) का मत है कि आठ वर्ष के बच्चे समय को छोटे अन्तराल में भी बता सकते हैं। एम्स (Ames 1946) ने अपने अध्ययन में यह प्राप्त किया कि 8 वर्ष की आयु तक के बच्चे से समय के बारे में प्रश्न पूछने पर बच्चों ने 'वर्तमान' (Present) से सम्बन्धित शब्दों को पहले, भविष्य (Future) से सम्बन्धित शब्दों से बाद में तथा भूत (Past) से सम्बन्धित शब्दों को सबसे बाद में प्रयोग किये। फ्रीडमेन (1944) ने भी ऐसा ही परिणाम प्राप्त किया। इस काल सम्प्रत्यय के विकास पर कार्य की जटिलता (Smith 1969), कोलाहल (Chatterjee 1960) यौन (Bell 1972), आयु (Spingh 1952) एव मानसिक योग्यता (Raj 1972) का भी प्रभाव पड़ता है।

(5) आकिक सम्प्रत्यय (Concept of Numbers) — आकिक सम्प्रत्यय की योग्यता विलम्ब से प्रदर्शित होती है। आकिक सम्प्रत्यय की योग्यता हेतु मानसिक योग्यता का होना आवश्यक है। इस योग्यता पर प्रशिक्षण एव अधिगम का भी प्रभाव पड़ता है। इस पर वैयक्तिक भिन्नताओं का भी प्रभाव देखा जाता है। टरमन एव मेरिल (Terman & Menill 1960) के अध्ययन में सख्या सम्प्रत्यय से सम्बन्धित प्रदत्त इस प्रकार पाये गये। उदाहरणार्थ—4, 5, तथा 6 वर्ष की आयु के बच्चे क्रमशः 2, 4 और 12 वस्तुओं की गणना कर सकते हैं। इल्ग एव एक्स (1951) ने पाया है कि एक वर्ष की आयु का बच्चा एक एक करके वस्तुओं को गिन सकता है।  $2\frac{1}{2}$  वर्ष का बच्चा, 1, 2, 3 तथा 3 वर्ष का बच्चा दो वस्तुओं की गणना कर सकता है। 5 वर्ष की आयु में बच्चे 30 तक की गणना कर सकते हैं। 6 वर्ष की आयु का बच्चा 100 तक गिन सकता है। 9 वर्ष की आयु में यही गणना 1000 तक पहुँच जाती है। लडको की गणना की योग्यता लडकियों की तुलना में कमजोर होती है। समाजिक आर्थिक स्थिति का भी बच्चे की आकिक योग्यता पर प्रभाव पड़ता है। पियाजे (Piaget 1953) ने पूर्वाबाल्यावस्था में गणित में दिक् ज्यामितिय सम्प्रत्यय का विकास गणितीय परिमाणत्मक सम्प्रत्यय के पूर्व प्राप्त किया। Long and Welsh (1944) के अनुसार 2-3 वर्ष की आयु के बच्चे सख्याओं को रटकर याद करते हैं और सुना भी सकते हैं।

(6) **जोवन एव मृत्यु का सम्प्रत्यय (Concept of Life and Death)**— नवजात शिशु जैसे-जैसे विकास की ओर अग्रसर होता है वैसे वैसे ही उसके उम्र अधिगम में भी वृद्धि होती है। छोटे बच्चे जीवन एव मृत्यु का सम्प्रत्यय विकसित नहीं कर पाते हैं। वे सभी वस्तुओं को सजीव नहीं मानते हैं। परन्तु पर्यावरण के साथ समायोजन तथा अधिगम के फलस्वरूप सजीव एव निर्जीव में अन्तर करना सीख जाते हैं। प्रश्नों की शृंखला की प्रक्रिया से ही जीवन और मृत्यु सम्प्रत्यय का विकास होता है। जिन वस्तुओं को वे गतिमान समझते हैं उसे सजीव तथा जिसे स्थिर समझते हैं उसे निर्जीव मान लेते हैं। जहाँ तक जीवन और मृत्यु सम्प्रत्यय का प्रश्न है उसका विकास लगभग उत्तरवाल्यावस्था (6-12 वर्ष) में आ पाता है। फिर आयु में वृद्धि के साथ साथ जीवन की गति तथा नियति का सम्प्रत्यय समझने लगते हैं।

### प्रात्यक्षिक विकास को प्रभावित करने वाले कारक

#### (Influencing factors of Perceptual Development)

प्रात्यक्षिक विकास को प्रभावित करने वाले कारक निम्नलिखित हैं—

#### (1) परिपक्वता (Maturation)

प्रात्यक्षिक विकास पर परिपक्वता का विशेष महत्व है। उपयुक्त मानसिक परिपक्वता के अभाव में प्रात्यक्षिक विकास का होना असंभव है। उसका कारण यह है कि वस्तुओं में सामान्यीकरण और विभेदन की क्षमता मानसिक परिपक्वता के परिणामस्वरूप ही होती है। मानसिक परिपक्वता आ जाने पर यदि बच्चों को अभ्यास कराया जाय तो 3-4 वर्ष की आयु में वस्तुओं में अन्तर करने की क्षमता प्रदर्शित होती है तथा अमूर्त वस्तुओं की बोधगम्यता भी प्रदर्शित होती है।

#### (2) सामाजिक परिस्थितियाँ (Social Situations)

सामाजिक परिस्थितियाँ प्रात्यक्षिक विकास को प्रभावित करती हैं। उदाहरणार्थ—आस्तिक परिवार के बच्चों में ईश्वर सम्प्रत्यय नास्तिक परिवार के बच्चों की तुलना में शीघ्र प्रदर्शित होगा। इसी प्रकार से शहरी एव ग्रामीण वातावरण का भी प्रात्यक्षिक विकास पर प्रभाव पड़ता है। उस योग्यता पर सांस्कृतिक एव सामाजिक कारकों का अधिक प्रभाव पड़ता है।

#### (3) आर्थिक स्तर (Status Economic)

परिवारिक आर्थिक स्थिति का स्पष्ट प्रभाव प्रात्यक्षिक विकास पर परिलक्षित होते हैं। उदाहरणार्थ मुद्रा का सम्प्रत्यय धनी परिवार के बच्चों में गरीब परिवार के बच्चों की तुलना में शीघ्र प्रदर्शित होता है। उच्च आर्थिक स्तर परिवार के बच्चे विभिन्न आकार तथा मूल्य के सिक्कों का मूल्यांकन न्यूनानुमान के रूप में करते हैं जबकि निम्न आर्थिक स्तर परिवार के बच्चे सिक्कों का मूल्यांकन अल्पानुमान के रूप में करते हैं।

#### (4) मानसिक विकार (Mental Disorders)

मानसिक आघात का विकार प्रात्यक्षिक विकास को प्रभावित करते हैं। मानसिक आघात से ग्रस्त बच्चों में यह विकास विलम्ब से होता है या विकास अवरुद्ध हो जाता है। Golstein & Shurer (1941) का मत है कि मस्तिष्क आघात से ग्रस्त बच्चों में प्रात्यक्षिक विकास तथा सम्प्रत्यय विकास विलम्ब से होते हैं। इसलिए परिवार के सदस्यों विशेषरूप से

अभिभावको का यह धर्म एव कर्तव्य होता है कि बचपनावस्था मे बच्चो को मस्तिष्क आघात से बचाना चाहिए। मस्तिष्क आघात का शीघ्र उपचार भी कराना चाहिए जिससे सम्प्रत्यय विकास शीघ्र हो सके।

#### (5) ज्ञानेन्द्रियो मे दोष (Defects in Sens Organs)

यह सर्वविदित है कि प्रात्यक्षिक विकास मे दृष्टि एव श्रवण ज्ञानेन्द्रियो का विशेष हाथ होता है। यदि इन ज्ञानेन्द्रियो में जन्म के समय कोई दोष आ जाता है तो प्रात्यक्षिक विकास मे कठिनाई होती है। इस तरह से वस्तुओ का सज्ञानात्मक मानचित्र बनाने की योग्यता मे कमी आती है जो प्रात्यक्षिक विकास में बाधक होता है। Von senden (1932) ने यह परिणाम पाया है कि जन्मान्ध लोगो को यदि शल्य क्रिया द्वारा दृष्टि प्रतिस्थापित कर दिया जाये तो ऐसे लोग प्रारम्भ मे वस्तुओ को पहचान नहीं पाते है परन्तु वस्तुओ तक पहुँचने की योग्यता का प्रदर्शन करते हैं।

#### (6) अभिप्रेरणा (Motivation)

प्रात्यक्षिक विकास एव सम्प्रत्यय निर्माण मे अभिप्रेरणा का विशेष महत्व होता है। ऐसा कई अध्ययनो से परिमाण प्राप्त किया गया है कि यदि वस्तुओं में विभेदीकरण करते समय बच्चों को पुरस्कार दिया जाये तो यह उनकी योग्यता को अधिक सुदृढ करता है। कार्य करते समय यदि बच्चों को प्रेषित किया जाये तो कार्य का परिणाम अच्छा होता है। शेफर एव मर्फी (Schaffer and Murphy 1943) सोमर (Somar, 1957) तथा मैथ्यूज (Matheuz 1968) ने अपने अध्ययनों में अभिप्रेरणा के महत्व को प्राप्त किया है।

#### (7) अधिगम या प्रशिक्षण के अवसर (Opportunity for learning or training)

उपर्युक्त तत्वा के अतिरिक्त अधिगम या प्रशिक्षण के अवसर का बच्चो के सम्प्रत्यय निर्माण एव प्रात्यक्षिक विकास में महत्वपूर्ण योगदान होता है। परिपक्वता के अभाव में अधिगम लाभदायक नहीं होता है परन्तु परिपक्वता पा जाने पर यदि अधिगम या प्रशिक्षण की व्यवस्था बच्चे के लिए नहीं प्रदान की गयी तो उसका उचित विकास नहीं हो पाता है। ज्यूवेक एव सालवर्ग (Zubec & Solberg 1954) के अनुसार सम्प्रत्यय विकास मे अधिगम का विशेष महत्व है। Hebb (1949) के अनुसार मानव जीवन मे आयु वृद्धि के साथ साथ सम्प्रत्यय की योग्यता धीरे धीरे बढती है। अत अधिगम एव प्रशिक्षण का अवसर बच्चों को सम्प्रत्यय विकास हेतु प्रदान करना चाहिए।

#### (8) अन्य कारक (Other factors)

उपर्युक्त कारको के अतिरिक्त कुछ ऐसे अन्य कारक भी है जिसका प्रभाव प्रात्यक्षिक विकास एव सम्प्रत्यय विकास पर देखा जाता है। इन कारकों में स्मृति, मानसिक योग्यता, चिन्ता एव सूचना प्रतिपूर्ति का विशेष स्थान है। Bourne & Dominowski (1971) के अनुसार सम्प्रत्यय निर्माण में पूर्व उपलब्ध सूचनाओं का प्रभाव पडता है। डेनी (1966) के अनुसार सम्प्रत्यय विकास तीव्र बुद्धि वाले बच्चों की तुलना में मन्द बुद्धि वाले बच्चों में विलम्ब से होता है। Buss & Buss (1956) ने यह बताया है कि परिणाम का ज्ञान (Knowledge of Results) का प्रात्यक्षिक प्रक्रम पर अनुकूल प्रभाव पडता है।



## प्रात्यक्षिक उपलब्धि एव सामाजिक व्यवहार

### (Perceptual Achievements and Social Behaviour)

बच्चे मे जन्म के समय से लेकर पूर्व बाल्यावस्था के मध्य क्या क्या प्रात्यक्षिक एव सामाजिक व्यवहार परिलक्षित होते है उनका वर्णन निम्न तालिका में दर्शाया गया है—

प्रात्यक्षिक उपलब्धि एव सामाजिक व्यवहार	आयु
(i) प्रकाश का प्रत्यक्षीकरण	3 सप्ताह
(ii) प्रकाश का पीछा करना तथा ध्वनि पर चौकना	6 सप्ताह
(iii) प्रकाश का एक दिशा से दूसरी दिशा की तरफ पीछा करना । चमकदार रगीन प्रकार पर ध्यान केन्द्रित करना ।	2 माह
(iv) बातचीत करने पर मुस्कराना	2 माह
(v) किलकारी मारना चेहरो पर ध्यान केन्द्रित करना	3 माह
(vi) आमत्रण देना मुस्कराना, अपने कलाई की तरफ लम्बे समय तक देखना	4 माह
(vii) माता को पहचानना लेकिन अपरिचित के साथ आराम का अनुभव करना । क्रोध करना विरोध करना तथा बुद्धिमत्ता के साथ चिल्लाना या रोना	6 माह
(viii) छोटे छोटे शब्दों का उच्चारण	10 माह
(ix) शब्दों मे बातचीत करना अपरचितो से दूर रहना तथा भयभीत होना	1 वर्ष
(x) बुद्धिमत्ता से बातचीत करना	1½ वर्ष
(xi) कहानी एव घटनाओ का विश्लेषण करना तथा गाना	3 वर्ष

उपर्युक्त तालिका से यह निष्कर्ष निकलता है कि बच्चो में प्रात्यक्षिक उपलब्धि तथा सामाजिक व्यवहार जन्म से लेकर 3 वर्ष की आयु तक दिखायी देने लगते हैं । साथ ही साथ इन उपलब्धियों एव सामाजिक व्यवहारों को प्रशिक्षण एव अभ्यास द्वारा परिभाषित किया जा सकता है ।

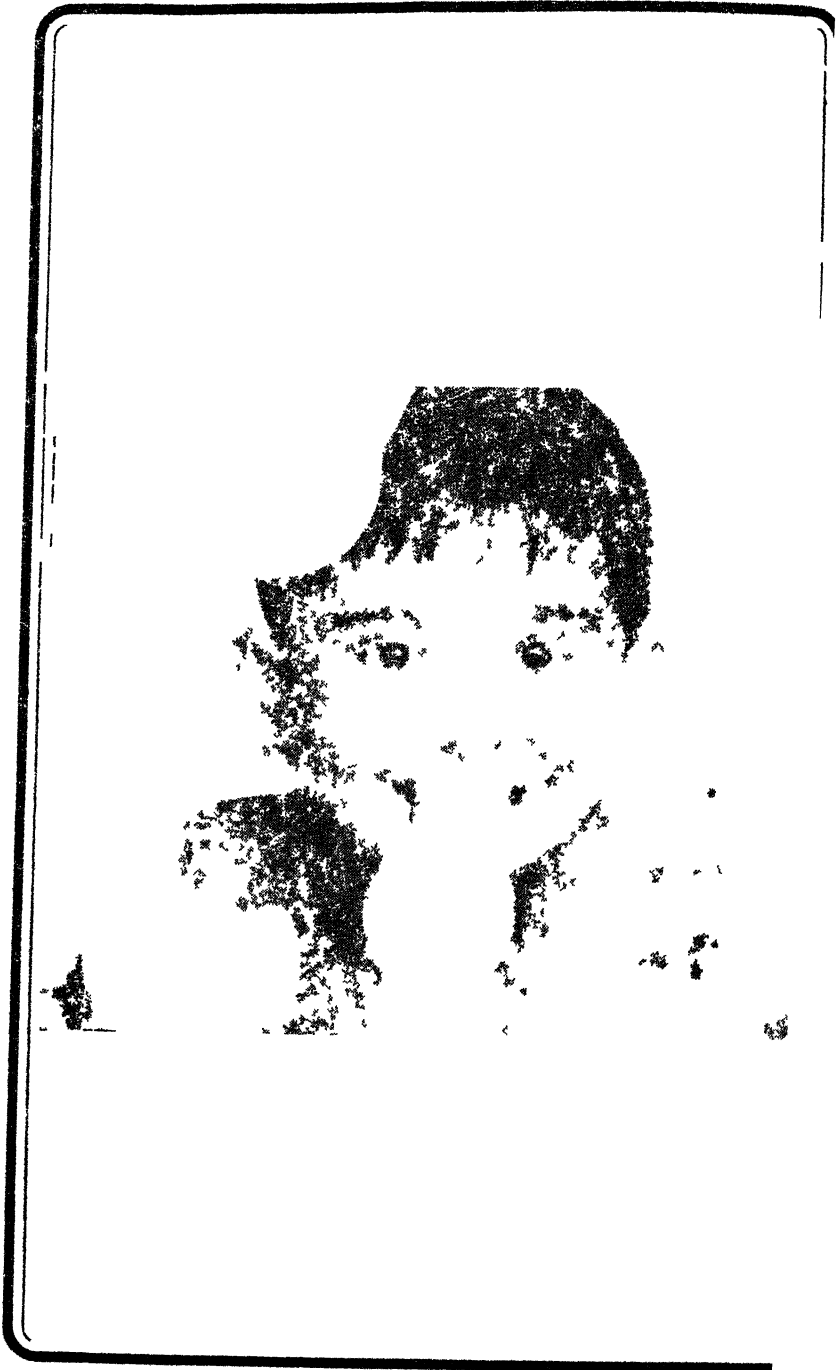



## संवेगात्मक विकार (Emotional Development)

दैनिक जीवन में बच्चों में अनेक प्रकार के संवेग परिलक्षित होते हैं। इन संवेगों कारण बालक एवं बालिकाओं के व्यवहार में अनेक परिवर्तन नजर आते हैं। संवेग भाव अनुभूति के अति निकट होने के कारण जन भाव की मात्रा बढ़ती है तो शरीर उदीप्त हो जाता है। उस उदीप्त अवस्था को ही संवेग (भय, क्रोध, चिन्ता, प्रेम, ईर्ष्या, जिज्ञासा आदि) कहते हैं। संवेग के कारण कभी-कभी व्यक्ति इतना प्रेरित हो जाता है कि वह बड़े से बड़े कार्य कर सकता है। इनका मानव विकास में महत्वपूर्ण योगदान होता है। बुडवर्थ (1944) के अनुसार प्रत्येक संवेग एक अनुभूति है और साथ ही साथ क्रियात्मक रूप भी।

यंग (Young, 1943, 1961) के अनुसार संवेग सम्पूर्ण व्यक्ति का तीव्र उपद्रव इसकी उत्पत्ति मनोवैज्ञानिक कारणों से होती है तथा इसमें व्यवहार चेतन अनुभव व अन्तरावयव क्रियाएँ सम्मिलित हैं। उन्हीं के शब्दों में,

‘ Emotion is an acute disturbance of the individual as a whole as a psychological morigin, involving behaviour, conscious, experience and visceral functioning

इंग्लिस और इंग्लिस (English and English, 1938) ने संवेग को इस प्रकार परिभाषित किया है “संवेग एक जटिल भावना स्थिति है, इसमें गत्यात्मक तथा ग्रन्थ (Glandular) क्रियाएँ होती हैं अर्थात् यह वह जटिल व्यवहार है जिसमें अन्तरावयव क्रिया महत्वपूर्ण हैं।

आइज़ैक एवं उनके सहयोगियों (Eysenk et al, 1968) के अनुसार संवेग व्यावहारिक रूप से अनुभव के एक विशेष वर्ग से सम्बन्धित है। अधिकांश विद्वान इस बात से सहमत हैं कि यह वह जटिल अवस्था है जिसमें व्यक्ति किसी वस्तु या परिस्थिति को अधिक बड़ा ही प्रत्यक्षीकरण करता है। इसमें बड़े स्तर पर शारीरिक परिवर्तन होते हैं, उसमें व्यक्ति का व्यवहार पहुँच (Approach) या पलायन (Withdrawal) की ओर सगठित होता है तथा अनु आकर्षण या प्रतिकर्षण की सूचना देता है।

Eysenk et al (1968) के ही शब्दों में

“It is applied to a distinctive category of experience—most writers agree that it is a complex state involving heightened perception of object of situation, wide spread bodily changes, an appraisal of force of attraction or repulsion, and behaviour organised toward approach or withdrawal”

विभिन्न मनोवैज्ञानिकों द्वारा दी गई परिभाषाओं से यह स्पष्ट होता है कि संवेग वह शारीरिक प्रतिक्रिया है जिसमें व्यक्ति संवेगात्मक परिवेश में वर्तमान उदीप्तक को प्रत्यक्षीकृत कर चेतन अनुभव करता है जो उसमें शारीरिक परिवर्तन उत्पन्न कर देता है।

सवंगात्मक व्यवहार आत्मनिष्ठ होते हैं तथा इसमें भावात्मक अनुभव पाये जाते हैं। इस प्रकार से Ruch (1967) ने सवेग को एक प्रकार का चेतन अनुभव माना है और सवेगो के कारण अन्तरावयवी एव दैहिक परिवर्तन होते हैं। हरलॉक (Hurlock 1950) के अनुसार सवेग एक व्यापक शब्द है जिसमें उत्तेजित मनोदशाएँ एव शान्ति, भय मन बलाव या सतुष्टि दोनों सम्मिलित हैं।

इन परिभाषाओं के आधार पर सवेग की निम्नलिखित विशेषताएँ हो सकती हैं—

(1) सवेगो के साथ शारीरिक परिवर्तन होते हैं। जैसे क्रोध का सवेग आने पर व्यक्ति का चेहरा लाल हो जाता है तथा चेहरा फडकने लगता है।

(2) सवेगों में व्यापकता रहती है। ये मानसिक जीवन के सभी स्तरों पर पाये जाते हैं। बालक, अस्थिर मन वाले तथा अशिक्षित व्यक्तियों में ये प्रबल एव तीव्र रूप के होते हैं और चिन्तनशील व्यक्तियों में कुछ नियंत्रित रूप में रहते हैं।

(3) सवेगो का मूल प्रवृत्तियों से गहरा सम्बन्ध है। जैसे—जगल में सिंह को देखकर भय का सवेग उत्पन्न होता है और उसी के साथ-साथ भागने का व्यवहार होता है।

(4) ये वैयक्तिक रूप में पाये जाते हैं। ये सदैव व्यक्ति के मनोभावों तथा सवेदनात्मक स्थिति पर निर्भर रहते हैं।

(5) सवेगों में स्थानान्तरण तीव्रगति से होता है।

(6) ये बार बार प्रकट होते हैं। इनमें तीव्रता के क्रम का अभाव पाया जाता है। दूसरे ये अलग अलग परिस्थितियों में प्रकट होते हैं।

(7) सवेग के वश में होकर प्राणी ऐसी बात कह और काम कर जाता है कि बाद में उसे पश्चाताप होता है।

(8) ये समाप्त होकर भी मन में एक भाव (Affective feeling) छोड़ जाते हैं अर्थात्, उनका कुछ न कुछ प्रभाव रहता है। जैसे भय समाप्त होने पर दिल का धडकन जारी रहना।

(9) ये सभी दशा एव अवस्था में पाये जाते हैं। ये जन्म से लेकर मृत्युपर्यन्त किसी न किसी रूप में प्रदर्शित होते हैं।

(10) सवेगों के अधिक बढ़ जाने के कारण प्रवृत्तियों का दमन हो जाता है।

सवेगों पर हुए अध्ययनों से यह निष्कर्ष मिलता है कि स्वायत्त तंत्रिकातंत्र (Autonomus Nervous system) का प्रमुख भाग अनुकम्पी तंत्र (Sympathetic system) सवेगात्मक दशाओं में निम्नांकित कार्यों को क्रियान्वित करता है—

- (1) रक्तचाप तथा हृदय धडकन की गति में वृद्धि।
- (2) श्वसन क्रिया में वृद्धि।
- (3) नेत्रस्थ परिततत्रिक (Pupils) में फैलाव या प्रसरण।
- (4) त्वचा के विद्युतीय प्रतिरोध में कमी।
- (5) रक्तसर्करा में वृद्धि।
- (6) आमाशयी-अतडियों की गतिशीलता में कमी या उसका बन्द होना, रक्त का आमाशय एव आँतों से मस्तिष्क एव कपालीय पेशियों में पाया जाना।
- (7) चोट लगने की दशा में रक्त का शीघ्र जमना।

(8) रोमो का खडा होना रोमाचक की अनुभूति होना।

सवेगो की समाप्ति पर सह अनुकम्पी तत्रिका तत्र अपना काय शुरु करता है और ऊर्जा की बचत करता है फिर व्यक्ति सामान्य अवस्था मे आ जाता है।

अधिकांश मनोवैज्ञानिक यह स्वीकार करते हैं कि जन्म के समय बच्चे में कुछ असक्षिप्त उत्तेजनाएँ (Diffuse excitements) पायी जाती है। यही असक्षिप्त उत्तेजनाएँ साहचर्य और विभेदीकरण के आधार पर कुछ दशाओ से सम्बन्धित होकर गत्यात्मक अनुक्रिया के रूप में सवेगो का रूप ग्रहण कर लेती है। कुछ मनोवैज्ञानिको ने सवेगो का एक विशेष स्रोत दुख मुख प्रेम और चिन्ता इत्यादि तादात्म्यीकरण (Identification) के आधार पर माना है। मूल प्रवृत्ति के सिद्धान्त के समर्थको के अनुसार तथा आधुनिक Ethology के अनुसार सवेग पूर्वजो से अर्जित तथा भिन्न अस्तित्व है (Emotions are inherited and distinct entities)। इन मनोवैज्ञानिकों ने यह भी स्वीकार किया है कि सवेग मूल प्रवृत्ति सम्बन्धी व्यवहार हेतु चालक शक्ति का कार्य करते हैं। कुछ मनोवैज्ञानिको ने सवेगो की उत्पत्ति का स्पष्टीकरण सवेगो की विकासात्मक यत्र रचना (Developmental Mechanism) को महत्व दिया है। हारलो (Harlow, 1958) ने नवजात शिशु के प्रारंभिक जीवन में इन्द्रियबोध सम्बन्धो के आधार पर सवेगो की उत्पत्ति बतलाइ है। बोल्वे (Bowlby, 1969) ने सवेगो की उत्पत्ति में मातृत्व विलगीकरण (Maternal separation) को अधिक महत्वपूर्ण माना है। व्यवहारवादियो ने सवेगो की उत्पत्ति में अधिगम प्रक्रियाएँ विशेष रूप से प्राचीन अनुबन्धन के महत्व का अध्ययन किया है। आइज़ेक (Eysenck, 1967) ने अधिगम योग्यता और वैयक्तिक भिन्नता को अधिक महत्वपूर्ण माना है।

गोल्डस्टीन (Goldstein 1968) ने सवेगात्मक व्यवहार से अनेक न्यूरोलाजिकल सरचनाएँ तथा परिभ्रमण पथ सम्बन्धित होते हैं ऐसा माना जाता है। पेपेज़ (Papez, 1937) के अनुसार सवेग लिम्बिक व्यवस्था से सम्बन्धित होते हैं। डफी (Duffy, 1962) ने यह सुझाव दिया है कि

“Emotion falls on the extreme of a single arousal continuum”

कुछ आधुनिक मनोवैज्ञानिको (Gelhorn & Loubourrow 1953, Eysenck 1967, Roultenberg 1968) ने सक्रियकरण व्यवस्था (Activating system) तथा लिम्बिक व्यवस्था में भेद किया है। इन विद्वानो के अनुसार यद्यपि दोनो सम्प्रत्यय दैहिक रूप से सम्बन्धित होते हुए भी सम्प्रत्यात्मक रूप से भिन्न किये जा सकते हैं।

**सवेगो का विकास (Development of Emotions)**

प्रायः देखा गया है कि अपरिपक्व शिशु भी जन्मोपरान्त कुछ सवेगात्मक प्रतिक्रियाएँ प्रदर्शित करते हैं। नवजात शिशु की तुलना में परिपक्व बच्चे भी जन्म के समय कुछ अधिक सवेगात्मक प्रतिक्रियाएँ प्रदर्शित करते हैं। Hurlock (हरलाक, 1978) का इस सम्बन्ध में विचार है कि सवेगात्मक व्यवहार के प्रथम लक्षणों में नवजात शिशुओं में केवल सामान्य उत्तेजनाएँ पाई जाती हैं। ये सामान्य उत्तेजना ‘नवजात’ शिशु में उस समय ही पाई जाती हैं जब उनके सम्मुख अधिक शक्तिशाली और तीव्र उद्दीपक प्रस्तुत किये जाते हैं। हरलाक (1978) का यह भी मानना है कि इन नवजात शिशुओं में विशिष्ट सवेगों से सम्बन्धित स्पष्ट और निश्चित सावेगिक प्रतिमान नहीं पहचाने जा सकते हैं। यद्यपि नवजात शिशु में केवल कुछ ही दिनों बाद दो प्रकार के प्रत्युत्तर दिखायी देते हैं। प्रथम प्रकार का प्रत्युत्तर सुखद होता है तो नवजात शिशु में स्तनपान करते समय, उसे सहलाते समय तथा उपर्युक्त तापमान के वातावरण

सवगात्मक व्यवहार आत्मनिष्ठ होते हैं तथा इसमें भावात्मक अनुभव पाये जाते हैं। इस प्रकार से Ruch (1967) ने सवेग को एक प्रकार का चेतन अनुभव माना है और सवेगों के कारण अन्तरावयवी एवं दैहिक परिवर्तन होते हैं। हुरलॉक (Hurlock 1950) के अनुसार सवेग एक व्यापक शब्द है जिसमें उत्तेजित मनोदशाएँ एवं शान्ति, भय मन बलाव या सतुष्टि दोनों सम्मिलित हैं।

इन परिभाषाओं के आधार पर सवेग की निम्नलिखित विशेषताएँ हो सकती हैं—

(1) सवेगों के साथ शारीरिक परिवर्तन होते हैं। जैसे क्रोध का सवेग आने पर व्यक्ति का चेहरा लाल हो जाता है तथा चेहरा फडकने लगता है।

(2) सवेगों में व्यापकता रहती है। ये मानसिक जीवन के सभी स्तरों पर पाये जाते हैं। बालक, अस्थिर मन वाले तथा अशिक्षित व्यक्तियों में ये प्रबल एवं तीव्र रूप के होते हैं और चिन्तनशील व्यक्तियों में कुछ नियंत्रित रूप में रहते हैं।

(3) सवेगों का मूल प्रवृत्तियों से गहरा सम्बन्ध है। जैसे—जगल में सिंह को देखकर भय का सवेग उत्पन्न होता है और उसी के साथ-साथ भागने का व्यवहार होता है।

(4) ये वैयक्तिक रूप में पाये जाते हैं। ये सदैव व्यक्ति के मनोभावों तथा सवेदनात्मक स्थिति पर निर्भर रहते हैं।

(5) सवेगों में स्थानान्तरण तीव्रगति से होता है।

(6) ये बार बार प्रकट होते हैं। इनमें तीव्रता के क्रम का अभाव पाया जाता है। दूसरे ये अलग अलग परिस्थितियों में प्रकट होते हैं।

(7) सवेग के वश में होकर प्राणी ऐसी बात कह और काम कर जाता है कि बाद में उसे पश्चाताप होता है।

(8) ये समाप्त होकर भी मन में एक भाव (Affective feeling) छोड़ जाते हैं अर्थात्, उनका कुछ न कुछ प्रभाव रहता है। जैसे भय समाप्त होने पर दिल का धडकन जारी रहना।

(9) ये सभी दशाएँ एवं अवस्थाओं में पाये जाते हैं। ये जन्म से लेकर मृत्युपर्यन्त किसी न किसी रूप में प्रदर्शित होते हैं।

(10) सवेगों के अधिक बढ़ जाने के कारण प्रवृत्तियों का दमन हो जाता है।

सवेगों पर हुए अध्ययनों से यह निष्कर्ष मिलता है कि स्वायत्त तंत्रिकातंत्र (Autonomus Nervous system) का प्रमुख भाग अनुकम्पी तंत्र (Sympathetic system) सवेगात्मक दशाओं में निम्नांकित कार्यों को क्रियान्वित करता है—

- (1) रक्तचाप तथा हृदय धडकन की गति में वृद्धि।
- (2) श्वसन क्रिया में वृद्धि।
- (3) नेत्रस्थ परितत्रिक (Pupils) में फैलाव या प्रसरण।
- (4) त्वचा के विद्युतीय प्रतिरोध में कमी।
- (5) रक्तसर्करा में वृद्धि।
- (6) आमाशयी-अतडियों की गतिशीलता में कमी या उसका बन्द होना, रक्त का आमाशय एवं आँतों से मस्तिष्क एवं कपालीय पेशियों में पाया जाना।
- (7) चोट लगने की दशा में रक्त का शीघ्र जमना।

(8) रोमो का खडा होना रोमाचक की अनुभूति होना।

सवेगो की समाप्ति पर सह अनुकम्पी तत्रिका तत्र अपना कायं शुरू करता है और ऊर्जा की बचत करता है फिर व्यक्ति सामान्य अवस्था मे आ जाता है।

अधिकांश मनोवैज्ञानिक यह स्वीकार करते हैं कि जन्म के समय बच्चे मे कुछ असक्षिप्त उत्तेजनाएँ (Diffuse excitements) पायी जाती है। यही असक्षिप्त उत्तेजनाएँ साहचर्य और विभेदीकरण के आधार पर कुछ दशाओ से सम्बन्धित होकर गत्यात्मक अनुक्रिया के रूप मे सवेगो का रूप ग्रहण कर लेती है। कुछ मनोवैज्ञानिको ने सवेगो का एक विशेष स्रोत दुख मुख प्रेम और चिन्ता इत्यादि तादात्मीकरण (Identification) के आधार पर माना है। मूल प्रवृत्ति के सिद्धान्त के समर्थको के अनुसार तथा आधुनिक Ethology के अनुसार सवेग पूर्वजा से अर्जित तथा भिन्न अस्तित्व है (Emotions are inherited and distinct entities)। इन मनोवैज्ञानिको ने यह भी स्वीकार किया है कि सवेग मूल प्रवृत्ति सम्बन्धी व्यवहार हेतु चालक शक्ति का कार्य करते हैं। कुछ मनोवैज्ञानिको ने सवेगो की उत्पत्ति का म्पष्टीकरण सवेगो की विकासात्मक यत्र रचना (Developmental Mechanism) को महत्व दिया है। हारलो (Harlow, 1958) ने नवजात शिशु के प्रारंभिक जीवन में इन्द्रियबोध सम्बन्धो के आधार पर सवेगो की उत्पत्ति बतलाई है। बोल्वे (Bowlby, 1969) ने सवेगो की उत्पत्ति मे मातृत्व विलगीकरण (Maternal separation) को अधिक महत्वपूर्ण माना है। व्यवहारवादियों ने सवेगो की उत्पत्ति मे अधिगम प्रक्रियाएँ विशेष रूप से प्राचीन अनुबन्धन के महत्व का अध्ययन किया है। आइजेक (Eysenck, 1967) ने अधिगम योग्यता और वैयक्तिक भिन्नता को अधिक महत्वपूर्ण माना है।

गोल्डस्टीन (Goldstein 1968) ने सवेगात्मक व्यवहार से अनेक न्यूरोलाजिकल सरचनाएँ तथा परिभ्रमण पथ सम्बन्धित होते हैं ऐसा माना जाता है। पेपेज (Papez, 1937) के अनुसार सवेग लिम्बिक व्यवस्था से सम्बन्धित होते हैं। डफी (Duffy, 1962) ने यह सुझाव दिया है कि

‘ Emotion falls on the extreme of a single arousal continuum

कुछ आधुनिक मनोवैज्ञानिको (Gelhorn & Loubourrow 1953, Eysenck 1967, Roultenberg 1968) ने सक्रियकरण व्यवस्था (Activating system) तथा लिम्बिक व्यवस्था में भेद किया है। इन विद्वानों के अनुसार यद्यपि दोनों सम्प्रत्यय दैहिक रूप से सम्बन्धित होते हुए भी सम्प्रत्यात्मक रूप से भिन्न किये जा सकते हैं।

**सवेगो का विकास (Development of Emotions)**

प्रायः देखा गया है कि अपरिपक्व शिशु भी जन्मोपरान्त कुछ सवेगात्मक प्रतिक्रियाएँ प्रदर्शित करते हैं। नवजात शिशु की तुलना मे परिपक्व बच्चे भी जन्म के समय कुछ अधिक सवेगात्मक प्रतिक्रियाएँ प्रदर्शित करते हैं। Hurlock (हरलाक, 1978) का इस सम्बन्ध में विचार है कि सवेगात्मक व्यवहार के प्रथम लक्षणों मे नवजात शिशुओं में केवल सामान्य उत्तेजनाएँ पाई जाती है। ये सामान्य उत्तेजना ‘नवजात’ शिशु में उस समय ही पाई जाती है जब उनके सम्मुख अधिक शक्तिशाली और तीव्र उद्दीपक प्रस्तुत किये जाते हैं। हरलाक (1978) का यह भी मानना है कि इन नवजात शिशुओं में विशिष्ट सवेगों से सम्बन्धित स्पष्ट और निश्चित सावेगिक प्रतिमान नहीं पहचाने जा सकते हैं। यद्यपि नवजात शिशु में केवल कुछ ही दिनों बाद दो प्रकार के प्रत्युत्तर दिखायी देते हैं। प्रथम प्रकार का प्रत्युत्तर सुखद होता है तो नवजात शिशु में स्तनपान करते समय, उसे सहलाते समय तथा उपर्युक्त तापमान के वातावरण

में दिखायी देता है। आर्विसन (Orbison, 1952) का विचार है कि "The baby shows his pleasure, by a general relaxation of the entire body, not, as he will later by smiling or laughing."

दूसरे प्रकार का प्रत्युत्तर दुःखद होता है। इस समय बच्चे दुःखद प्रत्युत्तर प्रदर्शित करते हैं जब उसकी त्वचा से कोई अधिक ठण्डी या गर्म चीज स्पर्श कराई जाये अचानक तेज आवाज की जाये अथवा बच्चे की स्थिति अव्यवस्थित तरीके से बदल जाये तो बच्चे में माम (Mass) प्रतिक्रियाएँ देखी जाती हैं तथा बच्चा क्रन्दन का आरम्भ कर देता है। स्पष्ट है कि सवेग जन्मजात नहीं होते हैं बल्कि सवेगों का विकास बच्चे में शनै-शनै जैसे वह वातावरण के सम्पर्क में आता है तो सवेगों का विकास होता है। सवेगात्मक विकास को वशानुक्रम, स्वास्थ्य जन्मक्रम पर्यावरण आदि कारक प्रभावित करते हैं। जब बालक लगभग 1 वर्ष का हो जाता है उसकी सावेगिक अभिव्यक्ति प्रौढ जैसी हो जाती है। आयु में वृद्ध होने के साथ साथ बच्चे में भय, क्रोध, प्रेम, प्रसन्नता, ईर्ष्या, आकुलता, जिज्ञासा आदि सवेगों का विकास होता रहता है।

### (1) सवेग एवं परिपक्वता (Emotion and Maturation)

गुडएनफ (Goodenough, 1932) ने Photographic Method की सहायता से एक दसवर्षीय अन्धी और बहरी बालिका के सवेगों के अध्ययन में मुख्यात्मक अभिव्यक्तियों में फोटोग्राफ्स लेकर इन फोटोग्राफ की तुलना सामान्य बालकों के सवेगों की मुख्यात्मक अभिव्यक्तियों के चित्रों से की। अध्ययन के परिणामस्वरूप यह पाया गया कि क्रोध, भय, प्रेम, प्रसन्नता, और घृणा आदि के सवेगों का प्रदर्शन अन्धी बहरी बालिका ने उसी प्रकार किया जिस प्रकार से सामान्य बालक करते हैं। इस तरह से प्रस्तुत अध्ययन परिपक्वता के महल को दर्शाता है। जोन्स (Jones, 1928) ने भी अपने अध्ययन में भय सवेग के विकास में परिपक्वता के महत्व को पाया। इसी प्रकार के परिणाम गेसेल (Gesell, 1929), ब्लैज इत्यादि (Blatz et al 1935) एवम् ब्रिजेज (Bridges, 1932) ने भी अपने अध्ययनों में पाया।

### (2) सवेग एवं अधिगम (Emotion and Learning)

सवेगों के विकास में अधिगम का विशेष महत्व होता है। अनेक प्रयोगात्मक अध्ययनों में यह पाया गया कि बालक सवेगों का अधिगम अनुकरण, सूत्र तथा अनुबन्धन आदि के आधार पर सीखते हैं। स्वयं ब्रिजेज (Bridges, 1932) ने सवेगों का विकास के सिद्धान्त प्रस्तुत करने के बावजूद भी यह माना है कि सवेगों का विकास तथा विभेदन पर अधिगम का स्पष्ट प्रभाव पड़ता है। वाटसन (Watson, 1920) ने अपने अध्ययन के आधार पर बताया कि भय, क्रोध, प्रेम आदि सवेगों को अनुबन्धन द्वारा उत्पन्न किया जा सकता है। वाटसन एवं रेनट (Watson and Raynor, 1920) ने Albert नामक बच्चे में भय के विकास का अध्ययन अनुबन्धन द्वारा किया है। अध्ययन के समय अलवर्ट की आयु 7 माह थी।

अलवर्ट को अनेक प्रकार के उद्दीपक कुत्ता, बदर, सफेद चूहा, खरगोश आदि दिखाये गये। परन्तु उसमें भय का प्रदर्शन नहीं हुआ। इसके पश्चात् उसे प्रशिक्षण अवधि में रखा गया। इस प्रशिक्षण अवधि में सर्वप्रथम उसके सामने खरगोश रखा गया वह खरगोश से खूब खेल रहा था तभी पीछे से एक तेज ध्वनि प्रस्तुत की गयी। इस ध्वनि को सुनते ही बालक चौंक कर मुँह के बल गिर पड़ा। दूसरी बार भी जब वह खेल रहा था तो पुनः पहले जैसे ही ध्वनि उत्पन्न की गई। इस प्रकार बच्चों में क्रन्दन का व्यवहार देखा गया तथा वह सहायता के लिए रोया भी। उस परिस्थिति के पुनरावृत्ति पर यह देखा गया कि जिस खरगोश के साथ



अलवर्ट प्रेम से खेल रहा था अब उसे देखकर ही डरने लगा। इस प्रकार से यह स्पष्ट हो रहा है कि सवेग अनुबन्धन के फलस्वरूप विकसित होता है। जरसिल्ड एव होम्स (Jersild and Holmes, 1935) ने सवेगो के सामान्यीकरण के पक्ष में परिणाम प्राप्त किया है। रिक्नर (1957) ने भी सवेगो के विकसित होने में अनुबन्धन को महत्वपूर्ण माना है। मिलर (Miller, 1948) ने भी सवेगो के सामान्यीकरण को अपने परिणामों के आधार पर प्रमाणित किया है। बच्चे अपने परिवार के सदस्यों के सवेगात्मक व्यवहारों का अनुकरण करते देखे जाते हैं यदि किसी बच्चे को परिवार में पिता ने डॉट सुना दी तो वह अवसर आने पर अपने से छोटे बच्चों पर पिता की तरह क्रोध करता है। इस्केलोना (Escalona, 1945) का मत है कि माता के सवेगो का प्रभाव बच्चों पर स्पष्ट रूप से पड़ता है। उदाहरणार्थ—माता के चिन्तित रहने पर बच्चों का चेहरा उदास हो जाता है और अपना भोजन प्रसन्नतापूर्वक नहीं ग्रहण करता है।

उपर्युक्त विवेचनों से यह स्पष्ट हो रहा है कि सवेग के विकास पर परिपक्वता अधिगम, अनुबन्धन तथा अनुकरण का प्रभाव पड़ता है। अधिगम के परिणामस्वरूप सवेगो में विभेदीकरण होता है और अस्पष्ट सवेग स्पष्ट सवेग का रूप ले लेते हैं। इसलिए परिपक्वता एव अधिगम दोनों एक दूसरे के पूरक के रूप में सवेगात्मक विकास को बल देते हैं। आयु वृद्धि तथा अधिगम में वृद्धि होने के साथ साथ सवेगों की संख्या में भी वृद्धि होती है।

### बालकों तथा प्रौढ़ों के सवेगो में अन्तर

#### (Differences between children's and Adults Emotions)

यदि बालकों एव प्रौढ़ों के सवेगों का अवलोकन किया जाय तो ऐसा दिखायी देता है कि दोनों के सवेगो में पर्याप्त अन्तर एव विभिन्नता प्रदर्शित होती है। बालकों में सवेगों का स्वरूप, अभिव्यक्ति करने का ढंग, अवधि तथा संख्या इत्यादि प्रौढ़ लोगों के सवेगों से अलग होते हैं। बालकों एव प्रौढ़ों के सवेगों में एक मौलिक अन्तर यह होता है कि बालक का सवेग स्वाभाविक होता है जबकि प्रौढ़ का सवेग समयानुसार तथा परिस्थिति के अनुसार होता है। प्रौढ़ों के सवेग दीर्घकालिक होते हैं जबकि बालकों में अल्पकालिक सवेग पाये जाते हैं। प्रौढ़ों का सवेग नियन्त्रित होता है जबकि बालकों के सवेग अनियन्त्रित होते हैं। इन विशेषताओं को ध्यान में रखते हुए निम्नलिखित अन्तर बालक एव प्रौढ़ के सवेगों में किये जा सकते हैं—

#### (1) बालकों के सवेग प्रौढ़ों के सवेग की तुलना में अल्पकालिक होते हैं

##### (Children's Emotions are brief than Adult's emotions)

बालक में प्रदर्शित होने वाला सवेग प्रौढ़ की तुलना में कम समय के लिए होता है। यदि बालक के सवेग का अध्ययन अवलोकन विधि द्वारा किया जाये तो ऐसा परिणाम मिलेगा कि बालकों के सवेग क्षणिक होते हैं। उदाहरणार्थ—बालक क्षण में ही प्रसन्नता का भी प्रदर्शन करता है तथा क्षण भर में ही रोने लगता है। परन्तु उसके विपरीत प्रौढ़ के सवेगों की अवधि लघुकालिक न होकर दीर्घकालिक होती है तथा उसका पश्चात् प्रभाव भी कुछ समय तक मस्तिष्क में बना रहता है। बालक सवेग के प्रदर्शन में समय एव परिस्थिति का ख्याल नहीं रखते हैं जबकि प्रौढ़ का सवेग समय एव परिस्थिति पर पूर्णरूप से निर्भर करता है।

#### (2) बालकों के सवेग प्रौढ़ों की तुलना में तीव्र होते हैं

##### (Children's emotions are intense than adults Emotions)

बालकों के सवेग की तीव्रता अधिक होती है। उसमें सवेग का प्रदर्शन स्वाभाविक होता है। उसमें नियंत्रण करने की क्षमता कम पाई जाती है। इसके विपरीत प्रौढ़ अपने सवेग

को बुद्धिमत्ता से नियंत्रित करने में सफल होते हैं। आयु तथा अनुभव में वृद्धि के परिणामस्वरूप बच्चे भी सवेग नियंत्रण में परिपक्व हो जाते हैं या उसका सवेगात्मक व्यवहार प्रौढ़ के जैसा हो जाता है।

### (3) बालको के सवेग प्रौढ़ों की तुलना में सक्रमणकालीन होते हैं

(Children's emotions are transitory than Adult's emotions)

बच्चों ने सवेगों में सक्रमणकालीनता शीघ्र प्रदर्शित होती है। उदाहरणार्थ—बच्चों में रोना, हँसना मुस्कराना, ईर्ष्या प्रेम आदि शीघ्र प्रदर्शित भी होते हैं तथा उनके अदृश्य होने में भी समय कम लगता है। सक्षिप्त अर्थों में यह कहा जा सकता है कि बच्चों के सवेग परिवर्तनशील होते हैं जबकि प्रौढ़ों में परिवर्तनशीलता कम प्रदर्शित होती है। बच्चों में सवेगों के परिवर्तनशीलता में अनुभव की कमी तथा ध्यान विस्तार की कमी का विशेष हाथ होता है। प्रौढ़ में अनुभव तथा ध्यान विस्तार ज्यादा होने के कारण उनमें सवेग परिवर्तनशीलता शीघ्र नहीं होती है।

### (4) बालको के सवेग प्रौढ़ों की तुलना में शीघ्र प्रदर्शित होते हैं

(Children's emotions appear frequently than Adults)

बालकों में अनुभव की कमी तथा समायोजन न करने की योग्यता के कारण अपने सवेग को यथावत प्रदर्शित करते हैं जबकि प्रौढ़ में समायोजन की क्षमता ज्यादा होती है तथा अनुभव का विस्तार भी होता है इसके कारण प्रौढ़ के सवेग का प्रदर्शन यथावत नहीं होता है बल्कि उसका परिवर्तित रूप ही प्रदर्शित होता है। प्रौढ़ लोग अपने सवेगात्मक व्यवहार को नियंत्रित करने में सफल पाये जाते हैं जबकि बच्चों में नियंत्रित करने की क्षमता कम होती है।

### (5) बालको की सवेगात्मक अनुक्रियाएँ प्रौढ़ों की तुलना में भिन्न होती हैं

(Children's emotional responses are different than Adults)

नवजात शिशु से लेकर विभिन्न अवस्थाओं के बच्चों का सवेगात्मक व्यवहार अलग अलग होता है। उदाहरणार्थ भय के कारण कोई बच्चा रोकर भागने का प्रयास करता है तथा कम आयु का बच्चा भागने के बजाय छिपने का कार्य कर सकता है। जानसन (Jonson, 1936) ने नर्सरी स्कूल के बच्चों पर अध्ययन करके ऐसा ही परिणाम प्राप्त किया है।

### (6) सवेग एवं व्यवहार के लक्षण बालको तथा प्रौढ़ों में समान नहीं होते हैं

(Emotions and symptoms of behaviour are not same in Children and Adults)

प्रौढ़ व्यक्ति अपने सवेग नियंत्रित करने तथा छिपाने में सफल होता है जबकि बच्चों में ऐसी क्षमता आयु एवं अनुभव में वृद्धि के बाद देखी जा सकती है। बच्चों के सवेग का अनुमान उनके व्यवहार से लगा सकते हैं जबकि प्रौढ़ों के सवेग का अनुमान सदैव व्यवहार से लगाना मुश्किल होता है। प्रौढ़ अपने सवेग को समय एवं परिस्थिति के अनुसार परिवर्तित कर लेता है जबकि बालक ऐसा नहीं कर पाते हैं।

उपर्युक्त विशेषताओं से यह स्पष्ट हो रहा है कि बच्चों तथा प्रौढ़ों के सवेग अलग-अलग तथा समयानुसार होते हैं। दोनों के अभिव्यक्त एवं प्रदर्शन करने का तरीका भिन्न होता है। आयु तथा अनुभव में वृद्धि के साथ साथ बच्चे भी सवेगात्मक नियंत्रण कर लेते हैं।

## मानव शिशुओं में सवेगों का विकास

### (Development of emotions in Human Infants)

मानव शिशुओं में उत्पन्न होने वाले सवेगों के विकास को स्पष्ट करने हेतु कई सिद्धान्तों का उद्भव हुआ। गेलहार्न (Gelhorn, 1961) के अनुसार 18वीं शताब्दी के अन्त में जेम्स (1926) ने जिस सिद्धान्त का प्रतिपादन किया उसका महत्व आज सवेगात्मक विकास में देखा जा सकता है। जैसा कि जेम्स ने दैहिक परिवर्तनों का अनुभव ही सवेगों के रूप में होता है की व्याख्या की है। जेम्स के अलावा कैनन (1927) एवं वार्ड (1928) इत्यादि ने भी सवेगात्मक व्यवहार की व्याख्या हेतु अपने-अपने सिद्धान्त प्रतिपादित किये। आगे चलकर इन सिद्धान्तों को मिलाकर एक ही रूप से दिया गया जिससे दो सिद्धान्त प्रकाश में आये। प्रथम जेम्स लैन्ज का सिद्धान्त तथा दूसरा कैनन वार्ड का सिद्धान्त। उपर्युक्त दोनों सिद्धान्त मात्र तात्कालिक सवेगात्मक व्यवहार की ही व्याख्या करते हैं। यहाँ पर उन सिद्धान्तों की व्याख्या करना उचित होगा जो सवेगात्मक विकास को दर्शाते हैं।

#### (1) प्राथमिक सवेगों का सिद्धान्त (Theory of Primary Emotions)

प्राथमिक सवेगों का सिद्धान्त महान व्यवहारवादी वाट्सन (Watson, 1926) द्वारा प्रतिपादित किया गया। वाट्सन ने अनेक महत्वपूर्ण अध्ययन करके यह निष्कर्ष दिया कि बालक में तीन सवेग भय, क्रोध एवं प्रेम जन्म से ही पाये जाते हैं। वाट्सन ने इन तीन सवेगों को प्राथमिक, मौलिक एवं जन्मजात माना। इसलिए इसके सिद्धान्त को प्राथमिक सवेगों का सिद्धान्त का नाम दिया गया। इन सवेगों का अध्ययन वाट्सन ने कष्टदायक एवं सुखद परिस्थितियों में बच्चे को रूकावट किया तथा पुनः सवेगों का प्रदर्शन बच्चों में प्राप्त किया। वाट्सन के मतानुसार इन्हीं प्राथमिक सवेगों के फलस्वरूप बालकों में आगे चलकर अन्य सवेगों का विकास होता है। वाट्सन के इस विचार में परिपक्वता एवं अधिगम के प्रभाव का पुट मिलता है। आगे चलकर इस सिद्धान्त की काफी आलोचना हुई तथा वाट्सन के सिद्धान्त को अस्वीकृत भी कर दिया गया। इरविन (Irwin, 1930) ने अपने अध्ययनों में यह परिणाम पाया कि भय या क्रोध किसी भी तीव्र उद्दीपक के कारण बच्चों में उत्पन्न हो सकता है। इसी आधार पर शेरमैन (Sherman) ने भी वाट्सन के सिद्धान्त की कटु आलोचना की। शेरमैन के अनुसार नवजात शिशु में कोई भी सवेग प्रदर्शित नहीं होता है। वास्तव में शिशुओं में सुखद एवं दुःखद भाव का ही अनुमान लगाया जा सकता है न कि भाव के वास्तविक कारणों का पता लगा सकते हैं। इस आधार पर वाट्सन का सिद्धान्त विशेष महत्व का नहीं समझा गया।

#### (2) सवेगों का विकासोत्पत्तिक सिद्धान्त (Genetic theory of Emotions)

कुछ मनोवैज्ञानिकों ने यह ज्ञात करने का प्रयास किया कि निश्चित आयु में किस प्रकार सवेगात्मक प्रतिमान अनुक्रम बच्चों में प्रदर्शित होते हैं। विभिन्न प्रयोगात्मक अध्ययनों एवं शोधों से ऐसा ज्ञात हुआ कि विभिन्न आयु स्तर में बच्चों में समान रूप से सवेगात्मक प्रतिमान प्रदर्शित रहते हैं। आयु तथा अनुभव में वृद्धि होने के फलस्वरूप इन सवेगात्मक प्रतिमानों में परिवर्तन भी होता है। इस निष्कर्ष की पुष्टि इन मनोवैज्ञानिकों द्वारा (Blatz, Bolt, and Millichamp, 1935) की गयी। ब्रिजेज (Bridges 1921) ने भी सवेगों के विकास पर अपना अध्ययन किया तथा जननात्मक अनुक्रम सिद्धान्त की महत्ता को स्वीकार किया।

ब्रिजेज ने यह निष्कर्ष प्रस्तुत की कि जन्म के समय शिशु में अविभेदित उत्तेजना पाई जाती है परन्तु आयु में वृद्धि के फलस्वरूप अन्य सवेगों की उत्पत्ति संभव होती है। ब्रिजेज के अनुसार दो वर्ष की आयु तक प्रायः सभी सवेगों का विकास बच्चों में पाया जाता है। आयु एवं अधिगम सवेग प्रदर्शन को नियंत्रित एवं संचालित करते हैं। ब्रिजेज (Bridges, 1932) ने सवेगों के विकास को स्पष्ट करने के लिए निम्नलिखित चार्ट प्रस्तुत किया है—

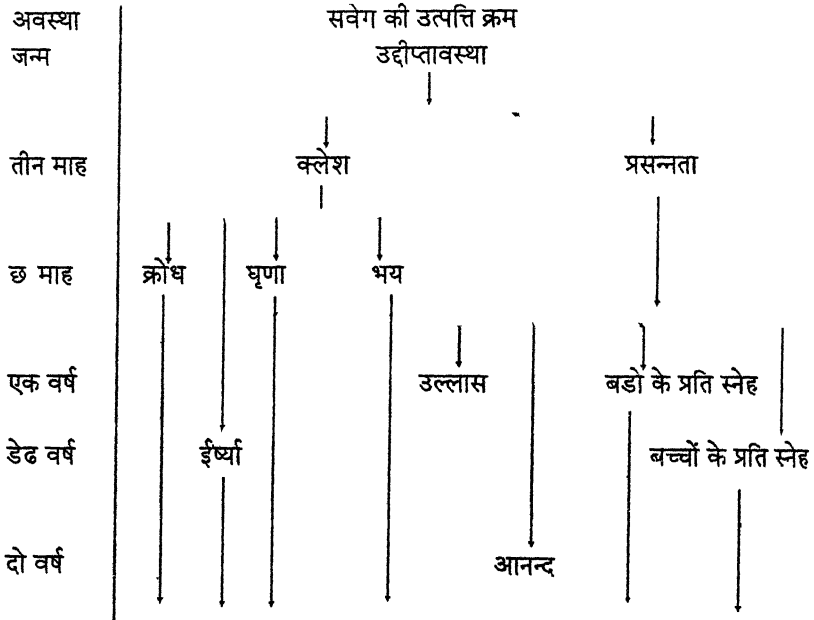

मानव शिशुओं में सवेगों का विकास । ब्रिजेज के विकासात्मक सिद्धान्त का चित्रण (ब्रिजेज 1932) से परिमार्जित तथा मार्गन (Morgan 1965) से पुनरोत्पादित ।

ब्रिजेज के विकासात्मक चित्रण से यह पता चलता है कि सवेग विकास का एक क्रम होता है। जन्म के समय केवल सामान्य प्रकार की उत्तेजना (Excitement) का प्रदर्शन होता है। आगे चलकर यही उत्तेजना क्लेश तथा प्रसन्नता (Distress and Delight) का रूप ले लेती है। यही क्लेश आगे चलकर क्रोध, भय एवं घृणा में विभेदित हो जाती है। नवजात शिशु में क्लेश प्रथम माह के अन्त तक प्रसन्नता दूसरे माह के अन्त तक और स्नेह आठवें माह में प्रदर्शित हो जाता है। एक वर्ष की आयु में बच्चों में उल्लास तथा बड़ों के प्रति स्नेह सवेग का प्रदर्शन होने लगता है।  $1\frac{1}{2}$  वर्ष में बालक में ईर्ष्या सवेग का भी प्रदर्शन होने लगता है। दो वर्ष की आयु में बच्चों में आनन्द सवेग का उदय होता है। सवेगों का स्वरूप प्रारम्भ में सामान्य होता है परन्तु आयु में वृद्धि तथा अधिगम के कारण उनमें विशिष्टता होती है। इस तरह से यह कहा जा सकता है कि ब्रिजेज का सिद्धान्त सवेगों की व्याख्या करने में काफी महत्वपूर्ण माना गया है।

### गेसेल का सिद्धान्त (Gesell's Theory)

गेसेल के अनुसार सवेगात्मक विकास परिपक्वीकरण एव सीखने की प्रक्रिया पर आधारित रहता है। गेसेल के अनुसार सवेगो को परिपक्वता पूर्णरूप से प्रभावित करती है। जैसा कि मालूम है कि परिपक्वता बालक के शारीरिक तथा मानसिक विकास को जानने हेतु आवश्यक तत्व समझा जाता है, इसलिए सवेगात्मक विकास को जानने के लिए प्रमुख कुजी का काम वरता है। वह बालक की ऊँचाई, वजन और गामक सयोजन को भी प्रभावित करता है। आयुवृद्धि के साथ-साथ सवेगात्मक विकास परिपक्वीकरण को प्राप्त करता है।

### प्रेरणात्मक सिद्धान्त (Motivational Theory)

इस सिद्धान्त के प्रतिपादक मुख्यत लीपर (Leaper, 1948) है। इस सिद्धान्त के अनुसार सवेगात्मक क्रियाएँ उसी प्रकार से उद्देश्यपूर्ण होती हैं जिस प्रकार से प्रेरणात्मक क्रियाएँ। लीपर ने यह माना है कि ANS के सिम्पैथेटिक तंत्र के स्राव के कारण प्राणी कठिनतम कार्य भी कर सकता है। जबकि ANS के पैरासिम्पैथेटिक भाग शरीर की शान्ति को संचित करता है। तथा सवेगात्मक अवस्था में बढी हुई शान्ति को सतुलित रखता है। लीपर यह भी मानते है कि सवेगात्मक अवस्था में जीव के शारीरिक परिवर्तन उसकी सवेगात्मक परिस्थिति के साथ सतुलित करने मे मदद पहुँचाते है। लीपर का यह सिद्धान्त सवेगो की तीव्रता जब साधारण होती है तो उस अवस्था मे तो सही मालुम होता है परन्तु सवेग की तीव्रता जब अधिक हो जाती है तब सवेग के कारण उत्पन्न शारीरिक परिवर्तनों से व्यक्ति परिस्थितियों के साथ सन्तुलन बनाये रखने मे कठिनाई का अनुभव करता है।

### सूचना सगठन सिद्धान्त (Information Integration theory)

सवेगात्मक विकास की व्याख्या हेतु सूचना सगठन सिद्धान्त का प्रतिपादन हिलगार्ड, एटकिन्सन तथा एटकिन्सन (Hilgard, Atkinson and Atkinson, 1975) द्वारा किया गया। इस सिद्धान्त के अनुसार परिपक्वता का महत्व सवेगों के विकास में दर्शाया गया। बच्चा जब किसी वस्तु या घटना के सम्पर्क में आता है तो वह वस्तु या घटना को समझने हेतु अपने पूर्वानुभवों का उपयोग करता है तथा साथ ही तात्कालिक प्रत्यक्षीकरण के आधार पर उसके विषय मे सोचता है। इस तरह से सवेगात्मक विकास में सज्ञानात्मक कारको का भी महत्व होता है। सवेगात्मक व्यवहार के प्रदर्शन में शारीरिक कारकों से सूचनाएँ मिलती है। इसी आधार पर हिलगार्ड एटकिन्सन तथा एटकिन्सन के सिद्धान्त में तीन तरह से सूचनाएँ प्राप्त की जाती हैं। ये हैं सज्ञानात्मक, उद्दीपक एव दैहिककारक।

इस सिद्धान्त मे उपर्युक्त तीनों स्रोतो से प्राप्त सूचनाओं के परस्पर सगठन पर बल दिया गया है। उपर्युक्त तीनों स्रोतों से प्राप्त सूचनाओं के सगठित होने की प्रक्रिया को स्पष्ट करते हुए Hilgard etal (1975) ने अनुकम्पी तत्रिका (SNS) द्वारा सक्रिय किये जाने के कारण आन्तरिक अगो एव अन्य शारीरिक भागों द्वारा मस्तिष्क में होने वाली प्रतिपूर्ति से अविभेदित उद्दोलन एव भाव की अवस्था का उद्भव होता है। परन्तु सवेगो की अनुभूति इस बात पर आधारित होता है कि व्यक्ति, उदोलित अवस्था की कैसी व्याख्या करता है। इसके अलावा व्यक्ति के स्मृति भण्डार के पूर्वानुभव तथा तात्कालिक प्रत्यक्षीकरण से प्राप्त सूचनाओं का उपयोग वर्तमान परिस्थिति की व्याख्या में किया जाता है। इस व्याख्या की अन्तर्क्रिया शारीरिक पारिवर्तनो से होती है और इस प्रकार सवेगात्मक अवस्था का निर्धारण होता है। सूचना सगठन सिद्धान्त को निम्न चित्र के द्वारा प्रस्तुत किया जा सकता है—

सज्ञानात्मक कारक

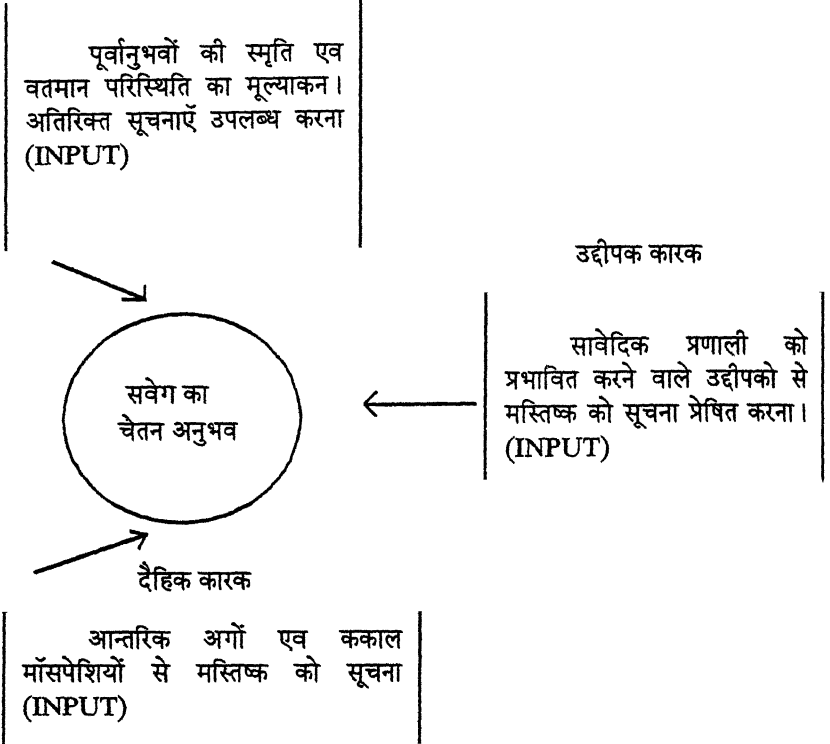

सवेग के सूचना सगठन सिद्धान्त का चित्रण (Hilgard etal 1975) से परिमार्जित एव उद्धरित।

**सज्ञानात्मक सिद्धान्त (Cognitive Theory)**—सवेग के दो प्रमुख सिद्धान्त क्रमशः जेम्स लैंग सिद्धान्त तथा कैनेल-वार्ड सिद्धान्त हैं। सम्प्रति यह सिद्धान्त अधिक मान्य नहीं है। आजकल जो सिद्धान्त काफी लोकप्रिय है उसको सज्ञानात्मक सिद्धान्त के नाम से जाना जाता है। सज्ञानात्मक सिद्धान्त में दो मनोवैज्ञानिकों का महत्वपूर्ण योगदान है जिन्होंने अपने अपने सिद्धान्त प्रस्तुत किये हैं। वे निम्नलिखित हैं

(A) **शैचटर का सिद्धान्त—(Schachter's Theory)**—इस सिद्धान्त का प्रतिपादन स्टेनले शैचटर (1970) ने किया इनका मत है हम जिन सवेगों की अनुभूति करते हैं उन्हें दो कारक सयुक्तरूपेण प्रभावित करते हैं ये कारक हैं— (1) व्यक्ति के दैहिक उद्बोलन के साथ उसका प्रत्यक्षीकरण, तथा (2) परिस्थितियों के सम्बन्ध में निर्णय (सथान)। शैचटर का यह भी मानना है कि व्यक्ति की सभी सवेगात्मक अवस्थाओं में नाडी सस्थान सामान्य परन्तु विस्तृत स्तर पर उद्बोलित रहता है। वातावरण भी किस परिस्थिति से व्यक्ति उद्बोलित होता है वह परिस्थिति व्यक्ति को इस बात के सकेत देती है कि व्यक्ति अपनी सामान्य उद्बोलित अवस्था को क्या नाम दे। अतः यह कहा जा सकता है कि व्यक्ति का सज्ञान उसकी विस्तृत भावनाओं

के नाम देने में सहायक है। यह नाम उसके चारों ओर के वातावरण और उसकी भावनाओं की दृष्टि से उपयुक्त होता है। शैचटर ने अपने इस सिद्धान्त का प्रतिपादन अपने प्रायोगिक अध्ययनों (Schachter and Singer, 1962, Schachter, 1970) के आधार पर किया। शैचटर के अनुसार सवेगात्मक भावों की उत्पत्ति का क्रम निम्न प्रकार से रहता है।

(1) व्यक्ति सर्वप्रथम सवेग उत्पन्न करने वाली परिस्थिति का प्रत्यक्षीकरण करता है।

(2) परिस्थिति के प्रत्यक्षीकरण के फलस्वरूप शरीर में एक अस्पष्ट उत्तेजित अवस्था उत्पन्न होती है।

(3) व्यक्ति इस शारीरिक अवस्था का नामकरण और व्याख्या ऐसी करता है जो प्रत्यक्षीकरण परिस्थिति से मेल खाती हुई होती है।

(4) नामकरण और व्याख्या के सम्बन्ध में व्यक्ति का निर्णय उसके सज्ञान से प्रभावित होता है।

शैचटर और सिगर (1962) ने अपने इस सिद्धान्त को एक उदाहरण से स्पष्ट करने का प्रयास किया है। कल्पना कीजिए कि एक व्यक्ति एक अधेरी गुफा में जा रहा है। एकाएक उसे गुफा में एक बन्दूकधारी की भयानक आकृति दिखायी देती है। सर्वप्रथम वह इस बन्दूकधारी की आकृति का प्रत्यक्षीकरण करेगा। इसके बाद परिस्थिति के प्रत्यक्षीकरण के फलस्वरूप शरीर में ऐसे अस्पष्ट उद्बलित अवस्था उत्पन्न होती है। तृतीय अवस्था में व्यक्ति उस उद्बलित अवस्था की व्याख्या और नामकरण करेगा और उसमें भय सवेग उत्पन्न होगा। शैचटर और सिगर (1962) ने अपने एक अन्य अध्ययन के परिणामस्वरूप यह निष्कर्ष दिया कि सवेगात्मक अवस्थाओं में यदि कोई दैहिक अन्तर होता है तो व्यक्ति का सज्ञान (प्रत्यक्षीकरण और प्रत्याशाएँ) उसे बताता है कि वह किस सवेग का अनुभव कर रहा है। शैचटर (1970) का यह भी कहना है कि व्यक्ति के सवेगात्मक अनुभूति में Cerebral Cortex तथा Peripheral Nervous system दोनों सयुक्त रूप से कार्य करते हैं। निम्नचित्र इस सिद्धान्त की व्याख्या स्पष्ट रूप से करता है।

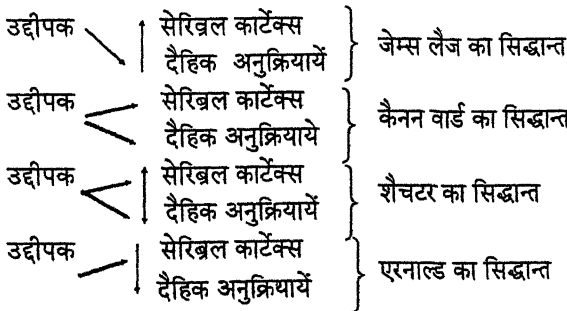

### सवेग के प्रमुख सिद्धान्तों का सारांश

(2) अरनाल्ड का सिद्धान्त (Arnold's theory of Emotion) — अरनाल्ड (1960) ने अपने सिद्धान्त में यह बताया कि व्यक्ति की ज्ञानात्मक प्रक्रियायें उसकी भावनाओं की व्याख्या का तथा भावनाओं के प्रति उसके व्यवहार का नियंत्रण करती हैं। अरनाल्ड के अनुसार व्यक्ति सर्वप्रथम उद्दीपक का प्रत्यक्षीकरण करता है। व्यक्ति प्रत्यक्षीकरण तीन आधारों पर करता है अर्थात् (Good) बग (Bad) एवं उदासीन (Indifferent) यदि उद्दीपक अच्छा

दिखायी देता है तो वह उद्दीपक को ग्रहण करना चाहेगा, यदि उद्दीपक बुरा है तो उसका त्याग करेगा तथा यदि उद्दीपक उदासीन है तो वह उसकी उपेक्षा करना चाहेगा। किसी नवीन उद्दीपक का मूल्यांकन व्यक्ति की स्मृतियों, पूर्वानुभवों से ही केवल नहीं प्रभावित होता है बल्कि साथ-साथ इस बात से भी प्रभावित होता है कि उद्दीपक कैसा है यानि अच्छा है, बुरा है या उदासीन इस प्रकार का उद्दीपक का मूल्यांकन तात्कालिक होता है। यह उद्दीपक का मूल्यांकन किसी भी सवेगात्मक उद्दीपक के प्रति दैहिक अनुक्रियायें सवेगात्मक अनुभवो सवेगात्मक अनुक्रियाओ से पूर्व होता है।

सक्षेप मे अरनाल्ड का सिद्धान्त सवेगात्मक परिस्थिति के मूल्यांकन पर जोर देती है। साथ ही साथ यह भी विचार व्यक्त करनी है कि कि सवेगात्मक अनुभव और शारीरिक क्रियाओ का निर्धारण सेरिब्रल कोर्टेक्स करता है। लेजारस तथा उनके सहयोगियो (Lazaras et al 1966, 1968 and 1970) ने अपने अध्ययनो से इस सिद्धान्त को आगे बढ़ाया। Lazaras का मत है सवेगात्मक उद्दीपक का मूल्यांकन व्यक्ति की सवेगात्मक अनुक्रिया का नियंत्रण करता है। इन सभी का यह भी मानना है कि भिन्न भिन्न सवेगो मे यह मूल्यांकन अलग अलग तरीके से होता है Lazaras तथा उसके सहयोगियो ने सवेगात्मक प्रत्येक्षकरण पर व्यक्ति की सामाजिक स्थिति और संस्कृति के प्रभाव को भी महत्वपूर्ण माना है।

### विभिन्न अवस्थाओ मे सवेगात्मक विकास

#### (Emotional Development in Different Stages)

**शैशवावस्था मे सवेगात्मक विकास (Emotional Development in Infancy)**— कुछ मनोवैज्ञानिको का यह विचार है कि सवेगो का विकास शिशु के जन्म से ही शुरू हो जाता है। इस सम्बन्ध मे फ्रायड का कथन है कि शिशु जन्म के पूर्व गर्भ में भी सुख दुख का अनुभव करता है। आटोर का मत है कि नवजात शिशु मे चिन्ता और घबडाहट का प्रदर्शन देखा जा सकता है। आइजैक (Eysenck, 1936) का मत है कि प्रारम्भ में नवजात शिशु मे भय, क्रोध, स्नेह और ईर्ष्या द्वेष के सवेग परिलक्षित होते है। वाटसन (Watson, 1926) ने भी नवजात शिशु मे भय, क्रोध एव स्नेह इन सवेगों को अपने सहगमन के फलस्वरूप पाया। शेरमैन (Sherman) ने भी अपने अध्ययन के आधार पर वाटसन एव आइजैक द्वारा ब्रिजज (Bridges, 1932) का मत है कि नवजात शिशु में मात्र उत्तेजना के रूप मे सवेग पाये जाते हैं 6 माह की आयु मे बच्चे मे केवल दो प्रकार के सवेग सुख एव दुख दिखाई देते हैं। Pratt का मत है कि नवजात शिशु मे क्रोध, भय एव स्नेह नहीं पाये जाते है। शिशु मे जन्म के समय मात्र सामान्य उत्तेजना पाई जाती है। यही उत्तेजना आगे चलकर आयु वृद्धि के फलस्वरूप सवेग का रूप ले लेती है। इसलिए नवजात शिशु मे सावेगिक अवस्थाएँ इतनी स्पष्ट नहीं होती है कि उसे पहचाना जा सके बल्कि नवजात शिशु मे प्रिय एव अप्रिय सवेग पूर्णरूप से अविकसित या अविकसित रूपो में देखे जा सकते है। परिपक्वन एव अधिगम की प्रक्रिया द्वारा आयु वृद्धि के साथ मे सवेग विकसित, स्वरूप एव विविक्त रूप धारण करते है। शैशवावस्था मे प्रकट सवेगो की व्यवहार अनुक्रियाये उनके उद्दीपनों से अधिक होती है। यद्यपि ये अल्पकालिक होती है परन्तु उनमें तीव्रता अधिक होती है। यद्यपि ये अल्पकालिक होती हैं परन्तु उनमें तीव्रता अधिक होती है। नीचे मुख्य सवेगों का वर्णन अपेक्षित है जो शैशवावस्था में प्रदर्शित होते हैं।

**क्रोध (Anger)** बचपनवास्था (Babyhood) में क्रोध एक सामान्य सवेग माना जाता है बच्चा को यह बात शीघ्र ज्ञात हो जाती है कि किसी का ध्यान अपनी ओर आकर्षित करने



हेतु तथा अपनी इच्छाओं की पूर्ति में क्रोध करना सबसे आसान तरीका है। बेलर के अनुसार अधिक लाड प्यार से भी क्रोध का जन्म होता है और चिढ़ाने से भी। पिंकनस (1969) के अनुसार 9 माह की आयु में शिशु उस दशा में क्रोध उत्पन्न करता है। जब उसकी इच्छानुसार कोई कार्य नहीं हो पाता है। गुड एनफ (Goodenough, 1931) ने 19 माह की आयु के शिशुओं में कपड़े पहनने (Dressing) नहलवाने (Bathing) तथा शारीरिक असुविधाएँ होने के कारण क्रोध जागृत होता है। जीनस के अनुसार 16 माह से लेकर 3 वर्ष की आयु तक के बच्चों में अनेक दशाओं के कारण क्रोध उत्पन्न होता है। जैसे उसका मुँह साफ करने उसका खिलौना या प्रिय वस्तु, छिन जाने कमरे में अकेले छोड़ जाने आदि में क्रोध जागृत होता है। 2 वर्ष की आयु में क्रोध शारीरिक आदत डालने तथा बड़ा के साथ संघर्ष होने खेलकूद के स्थानों का अभाव होने से उत्पन्न होता है। 3-4 वर्ष की अवस्था में क्रोध के कारण मित्रों से मेल न खाना सत्ता से संघर्ष मोल लेना इत्यादि है हुरलाक (Hurlock, 1950) के अनुसार 3-4 वर्ष की आयु में शिशुओं का मचलना चरमसीमा पर होता है और बात बात में वह रूठने लगता है और शरीर को चोट पहुँचाकर बदला लेने का प्रयास करता है। ब्रिजेज (Bridges 1932) के अनुसार 3 वर्ष की आयु में क्रोध का स्वरूप भिन्न-भिन्न तरीके से प्रकट होता है। इस आयु में शिशु एक दूसरे के बाल खींचकर दाँत से काटकर अपना क्रोध प्रकट करता है। 4-5 वर्ष की आयु में बालक क्रोध के प्रदर्शन में अपनी शक्ति अजमाते हैं या उपयोग करते हैं तथा सीधा आक्रमण करते हैं।

**भय (Fear)**—पलायन की मूल प्रवृत्ति से भय का सवेग जुड़ा रहता है। वाट्सन (Watson) के अनुसार कुछ दिन या सप्ताह के बच्चे कोई भी अकस्मात और जोरदार ध्वनियाँ से डर जाते हैं डिबरवाने (1910) शर्ली (1933), जर्सिल्ड और होम्स, जोन्स और जोन्स (1928) वेलिन्टाइन (1930) और बुहलर (Buhler, 1930) के अनुसार लगभग 5 माह से लेकर 12 माह की आयु में अधिकांश शिशु अपरिचित नवीन और अजनबी व्यक्तियों के प्रति अपना भय प्रदर्शित करते हैं। वाट्सन (1924), फ्रायड (1936), जर्सिल्ड और होम्स (1935) तथा स्टर्न (1930) का मत है कि 1 वर्ष से 5 वर्ष की आयु में बच्चे एकाकीपन तथा अंधेरे से डरते हैं। ब्रगेमेन (1932), जर्सिल्ड (1932) तथा जोन्स एव जोन्स (1928) और प्राट (1945) का मत है कि 2-3 वर्ष की आयु के बच्चे जानवरों से डरते हैं। शैशवावस्था में बच्चों की रूग्णता काल्पनिक भयानक दृश्य, चित्र किस्से कहानियाँ आदि भय उत्पन्न करते हैं। बच्चों में भय 3 प्रकार से उत्पन्न होते हैं। प्रथम अनुकरण से दूसरे सम्बद्ध प्रत्यावर्तन से तथा तीसरे असुखादर अनुभूति से। भय की दशा में शिशु रोना या चिल्लाना शुरू करता है साथ ही साथ बचने के लिए छिपते हैं या भागते हैं।

**हर्ष (Delight)**—बचपनावस्था में हर्ष सवेग की उत्पत्ति अच्छे स्वास्थ्य, पौष्टिक आहार और उसकी शारीरिक आवश्यकताओं की पूर्ति से होती है। Buhler (1930) और Bridges (1952) के अनुसार 3-4 माह की आयु से हर्ष का सवेग प्रकट होने लगता है। 5-6 माह की आयु में बच्चे मात्र शारीरिक स्पर्श से मुस्कराने लगते हैं। 1 वर्ष की आयु में यही हर्ष उल्लास के रूप में परिवर्तित हो जाता है। 1 1/2-2 वर्ष का शिशु अपनी माता-पिता के बाहर आने पर अपना आनन्द, उल्लास तथा प्रसन्न लिपटकर प्रकट करता है। 2 वर्ष की आयु में वह दूसरों को देखकर मुस्कराता है। 2-3 वर्ष की आयु में बच्चों में वस्तुओं के तोड़ने तथा फेंकने में आनन्द आता है। इस आयु में खेल एव खिलौने इस आयु में प्रसन्नता के वस्तु होते हैं। वाशवर्न (1929) ने बच्चों में हर्ष प्रसन्नता तथा सुखकी अनुभूतियों का प्रदर्शन का विस्तृत अध्ययन किया है। वाट्सन (1936) ने 16 सप्ताह से लेकर तीन वर्ष की आयु के बच्चों में हँसी के

निधारको का अध्ययन किया तथा यह बतलाया कि निम्नलिखित सात मूलकारणों से हँसने का व्यवहार बालक में प्रायः देखने को मिलता है—

- (1) अन्य लोगों द्वारा स्पर्श करने पर या खेलने पर।
- (2) अन्य सम आयु के बच्चों के साथ दौड़ने या पीछा करने पर।
- (3) खेलसामग्री के साथ खेलने पर।
- (4) दूसरे बच्चों को परेशान करने या चिढ़ाने पर।
- (5) दूसरे खेलते बच्चों को देखकर।
- (6) खिलौने इत्यादि के पुर्जों को ठीक करने पर।
- (7) लयात्मक या सगीतमय आवाज के उत्पन्न होने पर।

विल्सन (Wilson, 1931) ने 2115 बच्चों पर अध्ययन करके यह निष्कर्ष दिया है कि आयु विवृद्धि के साथ हँसना एवं मुस्कराना बढ़ता है।

**स्नेह (Affection)**—स्टार्ट के अनुसार स्नेह अन्योन्य त्रियता की एक प्रक्रिया है। स्नेह द्विपक्षीय होता है। बच्चे अपने प्रारम्भिक जीवन में स्नेह के पात्रों के प्रति कुछ भेद भाव प्रकट करते हैं। ब्रिजेज के अनुसार नवजात शिशु में स्नेह का सवेग नहीं रहता है। उसमें मात्र उद्बोलित अवस्था पाई जाती है। सर्वप्रथम शिशु 5-6 माह की आयु में परिवार के सदस्यों विशेषतया माता के प्रति अपने स्नेह का प्रकाशन अव्यक्त या अस्पष्ट में मुस्कराकर या हाथ पैर हिलाकर करता है। 8 माह की आयु में वह माता की ओर गोद में जाने के लिए व्याकुल रहता है तथा गोद से चिपककर स्तनपान करने के लिए कपड़े खींचकर या नाक में उगली डालकर अपना स्नेह प्रदर्शित करता है। 10 माह की आयु में परिचितों से स्नेह का प्रकाशन करता है। सामाजिक सम्बन्धों में वृद्धि होने के साथ-साथ उसकी स्नेह करने की सीमा में भी वृद्धि होती है। 1 वर्ष की आयु में शिशु की प्रेम प्रतिक्रिया व्यक्ति तथा वस्तुओं में प्रति अधिक स्पष्ट की जाती है। 1-2 वर्ष की आयु में वह परिचितों के साथ साथ अपरिचितों, जानवरों, विशेषकर खिलौने और कपड़ों के प्रति उन्हें चूम चाटकर, थपथपाकर या सहलाकर अपना स्नेह प्रकट करता है। Simpson (1935) ने अपने अध्ययनों के आधार पर यह बतलाया है कि 5-9 माह की आयु में बच्चे अपनी माता के प्रति अधिक झुकाव रखते हैं। मर्फी (Murphy, 1937) अनुसार निम्न आर्थिक स्तर के स्कूली बच्चों में स्नेह प्रदर्शन ज्यादा होता है। मैकफालेन (McFarlane, 1938) का मत है कि स्नेह प्रकाशन में शारीरिक लक्षणों (आलिंगन इत्यादि) के प्रदर्शन के अलावा वाचिक प्रदर्शन तथा सहायता एवं सुरक्षा की भावना का भी प्रदर्शन होता है।

## बाल्यावस्था में सवेगात्मक विकास

### (Emotional Development in Childhood)

बालावस्था में सवेग का विकास तीव्रगति से होते हैं। बच्चे का व्यवहार भय एवं क्रोध सवेग से प्रभावित होता है। इस अवस्था में बच्चे सभी से स्नेह की इच्छा रखता है। स्नेह के साथ ही साथ वातावरण के समय में आने के कारण वातावरण में उपस्थित सभी वस्तुओं, व्यक्तियों, घटनाओं इत्यादि के विषय में जिज्ञासा प्रकट करता है। इस अवस्था में आक्रामकता का व्यवहार भी देखा जाता है। इस अवस्था में बालक हिसात्मक प्रवृत्तियों को भी सीखता है। बालक अपने स्नेह का प्रकाशन शारीरिक, स्पर्श हँसी एवं मुस्कराहट से करता है। बाल्यावस्था में पाये जाने सवेग निम्नलिखित हैं।

**क्रोध (Anger)**—पूर्वबाल्यावस्था में बच्चे में क्रोध उत्पन्न होने की अनेक परिस्थितियाँ होती हैं। उदाहरणार्थ—इच्छाओं की पूर्ति में बाधा, प्रिय वस्तु का छिन्न जाना, अन्य बालक द्वारा आक्रमण करने से बालकों में क्रोध प्रदर्शित होता है। बाल्यावस्था में यह भी देखने को

मिलता है कि बच्चे बड़े जल्दी एक दूसरे पर नाराज हो जाते हैं तथा शीघ्र ही क्रोध का प्रदर्शन भी करते हैं। जोन्स (1925) ने क्रोध प्रदर्शन के 100 कारणों को पता लगाया है उसमें से प्रमुखतः नहलाना, कपडे उतारना नाक साफ करना, वयस्कों के पास से हट जाना, अकेले छोड़ देना तथा सामान छिन जाना आदि हैं। क्रोध के उत्पन्न होने पर बच्चों में अनेक प्रकार के व्यवहार छिन जाना आदि हैं। क्रोध के उत्पन्न होने पर बच्चों में अनेक प्रकार के व्यवहारों का प्रदर्शन होता है। लडकियों की तुलना में लडके शीघ्र उत्तेजित एवं क्रोधित होते हैं। Zehgs (1941, 1945) ने यह भी देखा है कि यदि बच्चों को बिना गलती की डाँट पडती है तो उनमें क्रोध की मात्रा ज्यादा दिखायी देती है। Goodenough (1931) के अनुसार प्रारम्भ में बच्चों में क्रोध की मात्रा ज्यादा होती है। परन्तु आयु में वृद्धि तथा अधिगम में वृद्धि होने के साथ साथ क्रोध करने की आवृत्ति में कमी आती है। 2 वर्ष की आयु में क्रोध का प्रदर्शन सर्वाधिक होता है। गेमिंग्स, इनोटी तथा जाहा वैक्सरल (Gemmingss Iannotti and Jaha Waxler, 1985) ने अपने अध्ययनों में यह पाया कि खिलौना टूट जाने पर बच्चों में क्रोध का प्रकाशन शीघ्र होता है। एलीनर, मैकोबी तथा केरोल जैकलिन (Eleanor Maccoby and carol Jacklin, 1980) के अनुसार पूर्ववाल्यावस्था में लडके लडकियों की अपेक्षा ज्यादा आक्रामक होते हैं। परन्तु हाईड (Hyde, 1984) ने आक्रामक व्यवहारों में लिंगभेद नहीं पाया। इसलिए लिंगभेद को स्पष्ट रूप से स्वीकार करना एक भूल होगी। उत्तर-वाल्यावास्था में भी क्रोध का प्रदर्शन सर्वाधिक मिलता है। 10-12 वर्ष की आयु में बालक दूसरों की आलोचना करके, हँसी उडाकर के और व्यग करके अपना क्रोध प्रदर्शित करता है। 12 वर्ष तक उसे सामाजिकता, अनुशासन और उत्तरदायित्व की जानकारी कुछ हो जाती है इसलिए वह दूसरों की नजरों में अच्छा बनना चाहता है। इस प्रकार से सामाजिक दबाव से उसके क्रोध प्रकट करने का तरीका बदल जाता है। Hurlock (1950) के अनुसार उत्तर-वाल्यावस्था में बालक में स्वतन्त्रता की तीव्र इच्छा होती है। यदि उसकी स्वतन्त्रता में किसी प्रकार की बाधा पहुँचती है तो वह क्रोधित हो जाता है। उसकी लगातार आलोचना करके, उसे नीचा उठराने और झूठा आरोप लगाने से और लम्बा चौडा उपदेश देने से भी क्रोधित हो जाता है। 10-12 वर्ष की आयु में झगडने की प्रवृत्ति चरम सीमा पर पहुँच जाती है। रिकेट्स (Ricketts, 1934) का मत है कि बच्चों में क्रोध उत्पन्न होने पर माता पिता या शिक्षकों को समय एवं धैर्य से कार्य करना चाहिए। क्रोध प्रकाशन की अवधि 1-5 मिनट तक ही होती है। इस अवधि में बच्चों का क्रोध मनोवैज्ञानिक तरीके से नियंत्रित करने का प्रयास करना चाहिए।

**भय (Fear)** भय वह आन्तरिक अनुभूति है जिसमें प्राणी किसी खतरनाक परिस्थिति से दूर भागने का प्रयास करता है। इस सवेग की दशा में रोना, चिल्लाना और काँपना आदि अभिव्यक्तियाँ सामान्य रूप में परिलक्षित होती हैं। भय की अवस्था में रोगटे खडे हो सकते हैं साँस की गति व हृदय की धडकन कुछ समय के लिए अवरुद्ध हो जाती है। भय की दशा में रक्तचाप में वृद्धि पायी जाती है। भय की उत्पत्ति को अनेक कारक जैसे—आयु लिंग पूर्वानुभव, बौद्धिक विकास, सामाजिक मूल्य, वैयक्तिक सुरक्षा की मात्रा, अधिगम सामाजिक आर्थिक स्तर, प्राणी का शारीरिक और मनोवैज्ञानिक अवस्था तथा व्यक्ति प्रतिमान प्रभावित करते हैं। साधारणतः जिन परिस्थितियों या उद्दीपकों से भय उत्पन्न होता है निम्न प्रकार के होते हैं जैसे—अति तीव्र भयानक आवाज विचित्र एवं खतरनाक पशु, विचित्र और खतरनाक स्थान, विचित्र और खतरनाक वस्तुएँ और व्यक्ति, अंधेरे स्थान तथा बहुत ऊँचे स्थान आदि।

निधारको का अध्ययन किया तथा यह बतलाया कि निम्नलिखित सात मूलकारणों से हँसने का व्यवहार बालक में प्रायः देखने को मिलता है—

- (1) अन्य लोगों द्वारा स्पर्श करने पर या खेलने पर।
- (2) अन्य सम आयु के बच्चों के साथ दौड़ने या पीछा करने पर।
- (3) खेलसामग्री के साथ खेलने पर।
- (4) दूसरे बच्चों को परेशान करने या चिढ़ाने पर।
- (5) दूसरे खेलते बच्चों को देखकर।
- (6) खिलौने इत्यादि के पुर्जों को ठीक करने पर।
- (7) लयात्मक या सगीतमय आवाज के उत्पन्न होने पर।

विल्सन (Wilson, 1931) ने 2115 बच्चों पर अध्ययन का यह निष्कर्ष दिया है कि आयु वृद्धि के साथ हँसना एवं मुस्कराना बढ़ता है।

**स्नेह (Affection)**—स्टार्ट के अनुसार स्नेह, अन्योन्य त्रियता की एक प्रक्रिया है। स्नेह द्विपक्षीय होता है। बच्चे अपने प्रारम्भिक जीवन में स्नेह के पात्रों के प्रति कुछ भेद भाव प्रकट करते हैं। त्रिजेज के अनुसार नवजात शिशु में स्नेह का सवेग नहीं रहता है। उसमें मात्र उद्बलित अवस्था पाई जाती है। सर्वप्रथम शिशु 5-6 माह की आयु में परिवार के सदस्यों विशेषतया माता के प्रति अपने स्नेह का प्रकाशन अव्यक्त या अस्पष्ट में मुस्कराकर या हाथ पैर हिलाकर करता है। 8 माह की आयु में वह माता की ओर गोद में जाने के लिए व्याकुल रहता है तथा गोद से चिपककर स्तनपान करने के लिए कपड़े खींचकर या नाक में उगली डालकर अपना स्नेह प्रदर्शित करता है। 10 माह की आयु में परिचितों से स्नेह का प्रकाशन करता है। सामाजिक सम्बन्धों में वृद्धि होने के साथ-साथ उसकी स्नेह करने की सीमा में भी वृद्धि होती है। 1 वर्ष की आयु में शिशु की प्रेम प्रतिक्रिया व्यक्ति तथा वस्तुओं में प्रति अधिक स्पष्ट की जाती है। 1-2 वर्ष की आयु में वह परिचितों के साथ साथ अपरिचितों, जानवरों, विशेषकर खिलौने और कपड़ों के प्रति उन्हें चूम चाटकर, थपथपाकर या सहलाकर अपना स्नेह प्रकट करता है। Simpson (1935) ने अपने अध्ययनों के आधार पर यह बतलाया है कि 5-9 माह की आयु में बच्चे अपनी माता के प्रति अधिक झुकाव रखते हैं। मर्फी (Murphy, 1937) अनुसार निम्न आर्थिक स्तर के स्कूली बच्चों में स्नेह प्रदर्शन ज्यादा होता है। मैकफालेन (McFarlane, 1938) का मत है कि स्नेह प्रकाशन में शारीरिक लक्षणों (आलिंगन इत्यादि) के प्रदर्शन के अलावा वाचिक प्रदर्शन तथा सहायता एवं सुरक्षा की भावना का भी प्रदर्शन होता है।

## बाल्यावस्था में सवेगात्मक विकास

### (Emotional Development in Childhood)

बालावस्था में सवेग का विकास तीव्रगति से होते हैं। बच्चे का व्यवहार भय एवं क्रोध सवेग से प्रभावित होता है। इस अवस्था में बच्चे सभी से स्नेह की इच्छा रखता है। स्नेह के साथ ही साथ वातावरण के समय में आने के कारण वातावरण में उपस्थित सभी वस्तुओं, व्यक्तियों घटनाओं इत्यादि के विषय में जिज्ञासा प्रकट करता है। इस अवस्था में आक्रामकता का व्यवहार भी देखा जाता है। इस अवस्था में बालक हिंसात्मक प्रवृत्तियों को भी सीखता है। बालक अपने स्नेह का प्रकाशन शारीरिक स्पर्श, हँसी एवं मुस्कराहट से करता है। बाल्यावस्था में पाये जाने सवेग निम्नलिखित हैं।

**क्रोध (Anger)**—पूर्वबाल्यावस्था में बच्चे में क्रोध उत्पन्न होने की अनेक परिस्थितियाँ होती हैं। उदाहरणार्थ—इच्छाओं की पूर्ति में बाधा प्रिय वस्तु का छिन्न जाना, अन्य बालक द्वारा आक्रमण करने से बालकों में क्रोध प्रदर्शित होता है। बाल्यावस्था में यह भी देखने को

मिलता है कि बच्चे बड़े जल्दी एक दूसरे पर नाराज हो जाते हैं तथा शीघ्र ही क्रोध का प्रदर्शन भी करते हैं। जोन्स (1925) ने क्रोध प्रदर्शन के 100 कारणों को पता लगाया है उसमें से प्रमुखतः नहलाना कपड़े उतारना नाक साफ करना, वयस्कों के पास से हट जाना अकेले छोड़ देना तथा सामान छिन जाना आदि हैं। क्रोध के उत्पन्न होने पर बच्चों में अनेक प्रकार के व्यवहार छिन जाना आदि हैं। क्रोध के उत्पन्न होने पर बच्चों में अनेक प्रकार के व्यवहारों का प्रदर्शन होता है। लडकियों की तुलना में लडके शीघ्र उत्तेजित एक क्रोधित होते हैं। Zehgs (1941, 1945) ने यह भी देखा है कि यदि बच्चों को बिना गलती की डाँट पडती है तो उनमें क्रोध की मात्रा ज्यादा दिखायी देती है। Goodenough (1931) के अनुसार प्रारम्भ में बच्चों में क्रोध की मात्रा ज्यादा होती है। परन्तु आयु में वृद्धि तथा अधिगम में वृद्धि होने के साथ साथ क्रोध करने की आवृत्ति में कमी आती है। 2 वर्ष की आयु में क्रोध का प्रदर्शन सर्वाधिक होता है। गेमिंग्स, इनोटी तथा जाहा वैक्सरल (Gemmingss Iannotti and Jaha Waxler, 1985) ने अपने अध्ययनों में यह पाया कि खिलौना टूट जाने पर बच्चों में क्रोध का प्रकाशन शीघ्र होता है। एलीनर, मैकोबी तथा केरोल जैकलिन (Eleaner, Maccoby and carol Jacklin, 1980) के अनुसार पूर्वबाल्यावस्था में लडके लडकियों की अपेक्षा ज्यादा आक्रामक होते हैं। परन्तु हाईड (Hyde, 1984) ने आक्रामक व्यवहारों में लिंगभेद नहीं पाया। इसलिए लिंगभेद को स्पष्ट रूप से स्वीकार करना एक भूल होगी। उत्तर-बाल्यावस्था में भी क्रोध का प्रदर्शन सर्वाधिक मिलता है। 10-12 वर्ष की आयु में बालक दूसरों की आलोचना करके, हँसी उड़ाकर के और व्यग करके अपना क्रोध प्रदर्शित करता है। 12 वर्ष तक उसे सामाजिकता, अनुशासन और उत्तरदायित्व की जानकारी कुछ हो जाती है इसलिए वह दूसरों की नजरो में अच्छा बनना चाहता है। इस प्रकार से सामाजिक दबाव से उसके क्रोध प्रकट करने का तरीका बदल जाता है। Hurlock (1950) के अनुसार उत्तर बाल्यावस्था में बालक में स्वतन्त्रता की तीव्र इच्छा होती है। यदि उसकी स्वतन्त्रता में किसी प्रकार की बाधा पहुँचती है तो वह क्रोधित हो जाता है। उसकी लगातार आलोचना करके, उसे नीचा ठहराने और झूठा आरोप लगाने से और लम्बा चौड़ा उपदेश देने से भी क्रोधित हो जाता है। 10-12 वर्ष की आयु में झगडने की प्रवृत्ति चरम सीमा पर पहुँच जाती है। रिकेट्स (Ricketts, 1934) का मत है कि बच्चों में क्रोध उत्पन्न होने पर माता पिता या शिक्षकों को समय एव धैर्य से कार्य करना चाहिए। क्रोध प्रकाशन की अवधि 1-5 मिनट तक ही होती है। इस अवधि में बच्चों का क्रोध मनोवैज्ञानिक तरीके से नियंत्रित करने का प्रयास करना चाहिए।

**भय (Fear)** भय वह आन्तरिक अनुभूति है जिसमें प्राणी किसी खतरनाक परिस्थिति से दूर भागने का प्रयास करता है। इस सवेग की दशा में रोना चिल्लाना और काँपना आदि अभिव्यक्तियाँ सामान्य रूप में परिलक्षित होती हैं। भय की अवस्था में रोगटे खड़े हो सकते हैं साँस की गति व हृदय की धडकन कुछ समय के लिए अवरुद्ध हो जाती है। भय की दशा में रक्तचाप में वृद्धि पायी जाती है। भय की उत्पत्ति को अनेक कारक जैसे—आयु, लिंग पूर्वानुभव, बौद्धिक विकास, सामाजिक मूल्य, वैयक्तिक सुरक्षा की मात्रा, अधिगम सामाजिक आर्थिक स्तर, प्राणी का शारीरिक और मनोवैज्ञानिक अवस्था तथा व्यक्ति प्रतिमान प्रभावित करते हैं। साधारणतः जिन परिस्थितियों या उद्दीपकों से भय उत्पन्न होता है निम्न प्रकार के होते हैं जैसे—अति तीव्र भयानक आवाज विचित्र एव खतरनाक पशु, विचित्र और खतरनाक स्थान, विचित्र और खतरनाक वस्तुएँ और व्यक्ति, अंधेरे स्थान तथा बहुत ऊँचे स्थान आदि।

बाल्यावास्था मे मानसिक योग्यता मे विकास होने के कारण डम अवस्था की भय की प्रतिक्रियाये विशिष्ट हो जाती है। बालक उपहास से बचने के लिए भय छिपाने की कलाबाजी सीख जाता है। यह सब वह सामाजिक दबाव के कारण करता है। वह इस व्यक्ति या वस्तु से भयभीत होने लगता है जिससे उसकी सुरक्षा को खतरा महसूस होने लगता है। उत्तर बाल्यावस्था मे बालक को उसके स्वास्थ्य सामाजिक टीका टिप्पणी तथा परिवार और पाठशाला से सम्बन्धित अवस्थाओ से अधिक भय लगता है।

बच्चों मे भय की उत्पत्ति के दृष्टिकोण से उद्दीपको का जितना महत्व होता है उससे कही ज्यादा महत्व इस बात का होता है कि कुछ पर किस तरह से बच्चो के मामले प्रस्तुत किये जाते हैं। उद्दीपक के अचानक एव अप्रत्याशित ढग की प्रस्तुतीकरण से बच्चो को समायोजन का अवसर प्राप्त नहीं होता है। और वे घबराकर भयग्रस्त हो जाते हैं। बच्चे अपरिचित व्यक्तियों से भी भय रखते हैं। कारण कि वे इन व्यक्तियों से पूरी तरह से परिचित ने होने के कारण समायोजन मे बाधा उत्पन्न हो जाती है।

भय की दशा मे बच्चो का व्यवहार प्रतिमान विशेष प्रकार का हो जाता है। असहाय होने की दशा मे वे रोने से या चिल्लाने से अपना व्यवहार प्रदर्शित करते हैं। लडको की अपेक्षा लडकियों मे भय प्रत्येक आयुस्तर मे ज्यादा होता है। (Pratt 1945), जरासिल्ड एव होम्स (Jersild and Holmes (1935) के अध्ययनो से यह परिणाम मिला है कि बच्चे कुछ विशेष तरह की वस्तुओं से अधिक डरते हैं। बच्चो में पशुओ से सम्बन्धित भय 4 वर्ष की आयु तक बढ़ता है और उसके बाद आयु एव अनुभव मे वृद्धि होने से भय की सख्या तथा तीव्रता मे कमी पाई जाती है। जरासिल्ड तथा होम्स (Jersild and Holmes, 1935) के अनुसार 3, 4, 5, 6 वर्षों के बच्चों मे भय का मध्यमान क्रमश 5.5, 6.3, 4.3 एव 3.2 पाया गया। इस तरह से यह पता चलता है कि आयु बढ़ने पर भय की सख्या घटती है।

**आकुलता (Worry)**— चिन्ता तथा आकुलता भाव एक प्रकार का काल्पनिक भय है। आकुलता वह मानसिक स्थिति है जिसमें बालक भावी किन्तु काल्पनिक विपतियों की आशका से परेशान रहता है। बालकों मे बुद्धि के विकास के साथ-साथ उनकी परिस्थिति समझने की क्षमता मे भी वृद्धि होती है तभी आकुलता का बोध होता है माडरर (Mowrer) के अनुसार बाल्यावस्था मे बालको की चिन्ताएँ अधिकतम काल्पनिक होती है। पिन्टर एव लिव (Pinter and liv, 1940) के अनुसार बालावस्था मे पारिवारिक मामलो, बीमारी, स्वास्थ्य, माता-पिता की अधिक कार्य व्यस्तता, विद्यालयी मामले, परीक्षाओ मे असफलता, प्रगतिपत्र का खराब होना, माता-पिता की डाट फटकर और अर्थसम्बन्धी समस्याएँ अधिक आकुलता उत्पन्न करती हैं। जरासिल्ड (Jersild, 1941) के मतानुसार बाल्यावस्था में बालकों को लडके चुराने वाले भूत-प्रेत, मृत्यु अपरिचित व्यक्ति, घर और स्कूल सम्बन्धी समस्याओ से अधिक भय लगता है जिससे चिन्ता एव आकुलता मे वृद्धि होती है। जेलिगस (Zelig, 1939) के भी अध्ययन में पारिवारिक आकुलता बच्चों मे सर्वाधिक पाई गयी तत्पश्चात स्कूल सम्बन्धी आकुलता को स्थान मिला।

**ईर्ष्या (Jealousy)**— बालक मे ईर्ष्या सवेग की उत्पत्ति मूलत क्रोध के फलस्वरूप होती है। यह सवेग 1 1/2 वर्ष की उम्र मे ही प्रदर्शित होने लगता है। परन्तु इसकी तीव्रता 5 6 वर्ष की आयु में बढ़ जाती है। बालक दूसरे बालको की अधिक अच्छी शारीरिक बनावट, अधिक शक्ति व योग्यता, वेशभूषा अच्छी आर्थिक स्थिति, पक्षपात, असमान व्यवहार ऐश्वर्य और परीक्षा में अच्छे अंको की प्राप्ति से एक दूसरे से ईर्ष्या करने लगते हैं। कोल (Cole) के अनुसार प्रेम या प्रतिष्ठा की क्षति से ईर्ष्या का सवेग उत्पन्न होता है। जरासिल्ड एव

जर्सिड (Jersild and Carmichael 1940) के अनुसार उत्तर बाल्यावस्था में जब बालक पर दो बाह्य जाता है तो वह यह समझता है कि माता का सारा प्यार उसके अनुज तथा अनुजा का मिलना है। इसलिए उसे ईर्ष्या होती है। जुवेक (Zubeck) के अनुसार प्रारम्भिक बाल्यावस्था में ईर्ष्या दो प्रकार से व्यक्त होती है—एक उम व्यक्ति से जिस पर शारीरिक आक्रमण होता है। जिस व्यक्ति को माता पिता के प्रेम में वचित करने वाला मानता है उम पर ईर्ष्या प्रकट करता है। बालको में ईर्ष्या की उत्पत्ति प्रायः पारिवारिक परिस्थितियों के कारण होती है। वाट्सन (Watson, 1925) के अनुसार छोट बच्चों में ईर्ष्या अधिक होती है परन्तु आयु में वृद्धि होने के फलस्वरूप ईर्ष्या की भावना कम होती जाती है। सिवाल (Sewall, 1930) ने ईर्ष्या का अध्ययन करके यह निष्कर्ष दिया कि ईर्ष्या के कारण बच्चों में निम्नांकित प्रतिक्रियाएँ प्रायः परिलक्षित होती हैं—

1. छोटे बच्चों पर प्रहार या आक्रमण।
2. सहोदरों (अनुजा एवं अनुज) की उपस्थिति की अवहेलना या तिरस्कार।
3. छोट बच्चों के प्रति रुचि में कमी तथा अस्वीकृति।
4. सहोदरों के प्रति हीनभाव स्नेह का अभाव।

ईर्ष्या में यह भी देखा जाता है कि बड़े बच्चे छोट बच्चा को परेशान करते हैं उनकी हँसा उड़ाते हैं तथा झगडा भी करते हैं।

ईर्ष्या के प्रकाशन पर वैयक्तिक कारकों का स्पष्ट प्रभाव पड़ता है। फोर्टर (Forster, 1927) ने यह निष्कर्ष दिया है कि प्रत्येक तीन ईर्ष्यालु बच्चों में दो लड़कियाँ होती हैं। तीन चार वर्ष की आयु में ईर्ष्या का तीव्रता अधिक होती है। पुनः किशोरावस्था में ईर्ष्या तीव्र होता है। सिवाल (Sewall, 1930) ने ईर्ष्या एवं आयु में सम्बन्ध स्थापित किया है। यदि बालका की अवस्था में 18-40 माह का अन्तर होता है तो ईर्ष्या अधिक प्राप्त होगी। निम्न मानसिक योग्यता वाले बच्चों की तुलना में उच्च मानसिक योग्यता वाले बच्चों में ईर्ष्या अधिक होती है। रॉस (Ross, 1930) ने यह निष्कर्ष दिया है कि यदि परिवार में बच्चों की संख्या ज्यादा है तो ईर्ष्या का प्रदर्शन वे अधिक करेंगे यदि एक ही बच्चा है तो ईर्ष्या का प्रदर्शन कम होगा। इसी प्रकार से प्रथम उत्पन्न बच्चा अन्तिम उत्पन्न बच्चे की तुलना में अधिक ईर्ष्या का प्रदर्शन करेगा। लेवी (Levi, 1936) के अनुसार माता पिता का अधिक लाड प्यार भी ईर्ष्या को जन्म देता है। ऐसा प्रायः उस समय पाया जाता है। जब परिवार में नये बच्चों का जन्म होता है। माता पिता अपना ध्यान इस नवजात शिशु पर केन्द्रित कर लेते हैं तथा बड़े बच्चे अपने को उपेक्षित समझने लगते हैं। इसी कारण इन बच्चों में ईर्ष्या होने लगती है ईर्ष्या के कारण बच्चों के व्यवहार में प्रतिरोध, आक्रामकता तथा नकारने की आदत विकसित होती है। ईर्ष्या का रचनात्मक पक्ष भी होता है। ईर्ष्या के ही कारण बच्चों में प्रतियोगिता की भावना का विकास होता है। जिसके फलस्वरूप बच्चे अपने लक्ष्य प्राप्ति की तरफ अग्रसर होते हैं।

**हर्ष, सुख एवं प्रसन्नता (Joy, Pleasure and Delight)**—पूर्वबाल्यावस्था में बच्चों के प्रसन्नता, हर्ष एवं सुख के क्षेत्र में विस्तार देखने को मिलता है। स्ट्राइकर (1948) के अनुसार बालक को सफलता मिलने पर, ईनाम की प्राप्ति पर, भ्रमण, यात्राओं, पार्टियों, खेल कूद, नई चीजों और स्थानों के अनुभवों से प्रसन्नता एवं हर्ष होता है। मित्रों से मिलने-जुलने पर उनके साथ जल विहार और वन विहार करने पर उनमें आनन्दानुभूति होती है। फ्लूगल (Flugal, 1925), जर्सिड (Jersild, 1921), एवं जानसन (Jonson, 1932) के अनुसार अधिकतर बालक की शारीरिक आवश्यकताओं की पूर्ति से उसे सुख मिलता है। बढ़िया नाश्ता और सुगन्धित चीजें बच्चों को आनन्द देती हैं। दूसरों को परेशान करने, चिढ़ाने, बड़ो

से छेड़छाड़ करने जानवरो को तग करने तथा दूसरे बच्चों का परेशानी एव मुश्किला म डालने पर बच्चो मे प्रसन्नता होती है ।

उत्तरबाल्यावस्था मे बालक को नई परिस्थितियों, खतरों एव सकटो का सामना करने में आनन्द की अनुभूति होती है । भाषा विकास होने तथा सम्प्रत्यय विकास से यह श्लेषात्मक कथनो और हल्के फुल्के मजाक एव हँसी से वह प्रसन्न होता है । वाशवर्न (Washwarn, 1929) ने बच्चो मे हर्ष प्रसन्नता तथा सुख की अनुभूतिपो का विस्तृत अध्ययन किया है । विल्सन (Wilson, 1931) ने प्रसन्नता हर्ष एव सुखी व्यवहार में आयु के महत्व को माना है ।

**स्नेह (Affection)**— पूर्व बाल्यावस्था मे बच्चो मे व्यक्ति निर्जीव वस्तु खिलाने तथा जानवरों के प्रति प्रेम करना प्रदर्शित होता है । वह अपने प्रेम का प्रदर्शन सकेतो शारीरिक गतिविधियों तथा वाणी द्वारा करता है । यदि वह परिवार या परिवार के बाहर के सदस्यो से प्यार नही पाता है तो उसमे आत्म केन्द्रियता की भावना का उद्वेग होने की सम्भावना रहती है । इस अवस्था में स्नेह व्यक्त करने का तरीका भौडा, असगत तथा अमर्यादित हुआ करता है । वह अपने से प्रिय वस्तु को या व्यक्ति को चूमकर चाटकर, चिपटकर, लिपटकर, और सहलाकर स्नेह प्रकट करता है । उससे विरत होने पर रोना तथा चिल्लाना शुरूकर देता ।

उत्तर बाल्यावस्था मे बच्चे दूसरो के सामने प्रेम के प्रदर्शन में झिझकते है । व्यक्ति की अपेक्षा वे जानवरो से स्नेह करना अच्छा समझते है । वे अपने मित्र को हर सभव सहायता पहुँचाने की कोशिश करता है वाह्य प्रेम की अवस्था 6 वर्ष की आयु तक रहती है । इस अवस्था मे बालक बहिर्मुखी हो जाता है, वह अपना सम्बन्ध वाह्य जगत से स्थापित करना चाहता है । शुद्ध प्रेम की अवस्था लगभग 10-11 वर्ष की आयु तक रहती है । इस अवस्था में बालक के हृदय में प्रेम अथवा काम वृत्ति के बीच अकुरित होने लगते हैं इस अवस्था मे लडके लडकियों सहज भाव से खेलती हैं । इस अवस्था मे बालक और बालिका के बीच प्रासंगिक रोमास रहता है जिससे बालक के हृदय मे बालिका के प्रति स्नेह एव आदर का भाव रहता है । बालिका के मन मे भी बालक के प्रति विशुद्ध स्नेह एव प्रेम का भाव रहता है ।

**किशोरावस्था मे सवेगात्मक विकास (Development of Emotion in Adolescence)** किशोरावस्था की अवधि 12-13 वर्ष से शुरू होकर 21 वर्ष तक चलती है । इस अवस्था में व्यक्ति का शरीर तथा मन मे विद्युत गति से तीव्र परिवर्तन होते है । इसलिए इसे प्रतिबल एव तूफानी अवस्था भी कहा जाता है । इस अवस्था मे मन बहकने तथा भटकने एव चित्त चहकने बुद्धि दमकते तथा कल्पनाएँ किलकने इच्छाएँ उछलने विचार बहने और भावनाएँ भभकने लगती है । हसरतो एव इच्छाओं के कुज चटकने लगते है । विचारो एव भावों का नया तूफान उठ खडा होता है । इसी अवस्था में किशोर तथा किशोरियों के शरीर एव दिमाग में ऐसे क्रांतिकारी परिवर्तन होते हैं जिन्हे देखकर स्वत को आश्चर्य मे पड जाना पडता है । इस अवस्था में निम्नलिखित सवेग किशोर तथा किशोरियो में परिलक्षित होते हैं—

**क्रोध (Anger)**— पूर्व किशोरावस्था में किशोर तथा किशोरियों के क्रोध का स्वरूप तथा उनको उद्दीप्त करने वाले उद्दीपक उनकी अवधि तथा उनके प्रति अनुक्रियायें एव उनकी अभिव्यक्तियों का तरीका भिन्न होते हैं । किशोरो में क्रोध उद्दीपकों में होने वाली परिस्थितियों प्रायः शारीरिक एव भौतिक होती हैं । साथ ही साथ सामाजिक परिस्थितियाँ क्रोध के उद्दीपकों मे अपनी भूमिका निभाती है । इस सम्बन्ध मे हिक्स एव हेमस (Hicks and Heyes) ने यह निष्कर्ष दिया है कि किशोरों के क्रोध वयस्कों द्वारा प्रतिबध लगाने पर, अपमान करने पर, व्यग्यपूर्ण वाक्य कहने पर, अधिकार का एहसास कराने, चिदाने, उपहास करने तथा माता एव पिता द्वारा पक्षपात करने के फलस्वरूप उत्पन्न होता है । नवकिशोर की तुलना मे नवकिशोरियों



मे क्रोध का प्रदर्शन शीघ्र होता है। नव किशोरो का क्रोध बालकों की तुलना में दीर्घकालिक होता है। नवकिशोर की क्रोध के प्रति अनुक्रियाएँ बालकों की तुलना में अलग तरीके का होता है। उदाहरणार्थ—नव किशोर क्रोध आने पर अपने को समायोजित करते हुए अनबोला हो जाते हैं या परिस्थिति से मुँह मोड़ लेते हैं जबकि बालक क्रोधित होने पर रो सकता है हल्ला कर सकता है। एव भाग सकता है। किशोरियाँ क्रोधित होने पर अपना गुस्सा बर्तनो और चीजों को पटककर या रो धोकर उतारती हैं। निम्न वर्ग की किशोरियाँ एव किशोरो की अनुक्रियाएँ प्रायः भौडी या असगत होती हैं।

क्रोध की अवधि उत्तर किशोरावस्था में देर तक रहती है। किशोरो की क्रोध की अभिव्यक्ति तथा अनुक्रियाओं में सयतता नजर आती है।

**भय आकुलता व चिन्ता (Fear, worry or Anxiety)**—किशोरावस्था के दौरान भयों की संख्या तथा मात्रा में अवाध गति से वृद्धि देखा जाती है। 12-16 वर्ष के मध्य भयों की संख्या सर्वाधिक होती है। **वेश** (1950) के अनुसार सर्प या भयकर जानवरों का भय, कोई भी घटना में टकराने का भय, मृत्यु का भय तथा भयानक रोग होने का भय, स्कूल में प्रगति न करने का भय, भूतप्रेत आदि का भय इत्यादि किशोरावस्था से सम्बन्धित होते हैं। **जुबेक** (Zubec, 1936) के अनुसार किशोरावस्था में अपर्याप्तता (Insufficiency) का भय बहुत सताता है। नव किशोर की आकुलता सामाजिक परिस्थिति और स्कूल के कार्यों से सम्बन्धित होती है। **हरलाक** (Hurlock, 1950) के अनुसार नवकिशोरियों को अपनी मान मर्यादा आबरू इज्जत प्रतिष्ठा और लोकप्रियता की आकुलता अधिक होती है। निम्न वर्ग की किशोरियों को अपनी पोशाक तथा आकृति सम्बन्धी आकुलता या चिन्ता अधिक सताती है।

उत्तर किशोरावस्था में भय की संख्या में कमी आती है। अधिगम एव आयु में वृद्धि के कारण उनमें सवेगों को छिपाने की क्षमता प्रदर्शित होने लगती है। जिसके कारण वे अपने भय आकुलता एव चिन्ता के भाव स्पष्ट नहीं होने देते हैं। किशोर किशोरियों में ये आकुलताएँ अधिक रहती हैं कि उनकी शक्ति-सुरत और विवाह प्रस्ताव पसंद किया जायेगा या नहीं। प्रणय युद्ध में विजय मिलेगी या नहीं। उसके साथ ही साथ पारिवारिक आर्थिक, सामाजिक स्थिति भी उनके चिन्ता का विषय होती है। उत्तराकिशोरावस्था में चिन्ता, भय एव आकुलता के सवेग काफी परिपक्व हो जाते हैं इन सवेगों की अभिव्यक्ति परिस्थिति के अनुसार बदलती रहती है। सावेगिक परिपक्वता इसी अवस्था में देखी जा सकती है।

**ईर्ष्या-द्वेष (Jealousy)**—पूर्व किशोरावस्था में नव किशोर प्रेम में रोड़ा बनने वालों पर शारीरिक आक्रमण के स्थान पर शाब्दिक आक्रमण अधिक करते हैं। शाब्दिक आक्रमण में किशोर उपहास एव टीका टिप्पणी करते हैं। जब विषमलिंगीय अवज्ञा या उपेक्षा करते हैं तो। ईर्ष्या का सवेग उद्दीप्त होता है। अपने से अधिक अकपाने वाले किशोरों से ईर्ष्या रखते हैं। जब नवकिशोर की कोई प्रेमिका दूसरे से प्रेम करने लगता है तो ईर्ष्या भाव प्रकट होता है। उत्तरकिशोरावस्था में किशोर एव किशोरियों में विपरीतलिंगी के प्रति प्रेम जागृत होता है इससे भी सवेग प्रमाणिक होता है। प्रेमी या प्रेमिका के प्रेम में रुचि में कमी आने पर या सन्देह करने पर भी ईर्ष्या का भाव उद्दीप्त हो जाता है। ईर्ष्या से स्पर्धा भी जागृत होती है। ईर्ष्या के कारण किशोर में प्रतिस्पर्धा जन्म लेती है। तथा किशोर अपने लक्ष्य की पूर्ति में सफल हो जाते हैं अतः इस प्रकार यह स्पष्ट हो रहा है कि ईर्ष्या का केवल निषेधात्मक पक्ष ही नहीं है बल्कि इसका विधेयात्मक पक्ष भी होता है।

**हर्ष प्रसन्नता एव सुख (Joy, Delight and Pleasure)**— किशोरावस्था में किशोर एव किशोरियों में हर्ष प्रसन्नता एव सुख का सवेग प्रदर्शित होता है। ज्यूबेक (Zubeck, 1936) के अनुसार किशोर अक्सर सामाजिक कार्यों में भाग लेते हैं जिससे उनमें हर्ष की प्राप्ति होता है। जब किशोर सामाजिक परिस्थितियों से समायोजन करने में सक्षम हो जाते हैं तो उनमें सुख तथा प्रसन्नता के भाव जागृत होते हैं परन्तु समायोजन के अभाव में वे दुखी एव व्याकुल हो जाते हैं हर्ष एव प्रसन्नता की अभिव्यक्ति वह जोरदार हँसी में या मुस्करा करके करता है **हरलाक (Harlock, 1975)** के अनुसार उत्तरकिशोरावस्था में किसी भी परिस्थिति के हास्यास्पद पहलू देखने से किशोरो को प्रसन्नता होती है। दूसरो का उपहास करने में उसे आनन्द होता है। परन्तु स्वयं मजाक का शिकार होने पर दुखी होता है। जब जिन सवेगो से उन्मुक्त होने का अवसर मिलता है तब वह हर्ष का अनुभव करता है।

**स्नेह (Affections)**— पूर्वकिशोर अवस्था में प्रेम या स्नेह परिवार में हटकर के लोको का मित्रमंडली का विषय लिंगीय व्यक्तियों में हो जाता है। अक्सर नवकिशोर उमरसे स्नेह या प्रेम रखता है जिससे उसको सुरक्षा एव सुख की अनुभूति होती है। इस अवस्था में कुछ किशोर अपने माता पिता से अधिक स्नेह दर्शाते हैं तथा कुछ किशोर अपने मित्र मंडली से तो अन्य विपरीत लिंगीय व्यक्तियों से। परन्तु सबसे महत्वपूर्ण बात यह है कि इस अवस्था में किशोर विपरीत लिंग के प्रति आकर्षण अधिक रखता है किशोर किशोरी के प्रान तथा किशोर किशोर के प्रति अपना प्रेम प्रदर्शित करने लगते हैं। थोपे (Thorpe) के अनुसार किशोरावस्था में यौन आकर्षक अधिक बढ़ जाने से परवर्ष के व्यक्तियों के साथ यानि किशोर किशोरियों के प्रति अपना आकर्षण प्रदर्शित करते हैं। इस अवस्था में किशोर अपना प्रेमिका के जन्म दिन आदि पर उपहार देकर प्रेम का इजहार करते हैं। किशोर एव किशोरियों के स्नेह एव प्रेम की अभिव्यक्ति भिन्न भिन्न होती है। इस अवस्था में बौद्धिक एव तार्किक योग्यता भी विकसित हो जाती है जिसके कारण किशोर सामाजिक नियमों मर्यादाओं विज्ञप्तियों के प्रति चिन्तित रहता है तथा अपना स्नेह प्रदर्शन सामाजिक सीमाओं में बंधकर करता है।

### सवेगात्मक व्यवहार को प्रभावित करने वाले कारक

#### (Factors Affecting Emotional Behaviour)

सवेगात्मक व्यवहार पर बालक को अधिगम तथा पर्यावरण में उपस्थित उद्दीपकों का जबरदस्त प्रभाव पड़ता है। सामान्यतया यह परिलक्षित होता है कि कुछ बालक अधिक क्रोध का प्रदर्शन करते हैं तथा कुछ क्रोध का नियंत्रित करने में सफल हो जाते हैं। जैसा कि उसी अध्याय में यह बताया जा चुका है कि अधिगम और परिपक्वण दोनों सवेगात्मक विकास में अपनी अहम भूमिका का निर्वाह करते हैं। परन्तु इन दोनों कारकों के अतिरिक्त कुछ ऐसे भी परिवेशीय कारक हैं जो सवेगात्मक व्यवहार को एक दिशा प्रदान करते हैं उनका वर्णन यहां अपेक्ष

(**शारीरिक स्वास्थ्य (Physical Health)**)— बच्चों का शारीरिक स्वास्थ्य उनके सवेगात्मक विकास में अहम भूमिका भूता करता है। जो बच्चे प्रारम्भिक अवस्था में रोगग्रस्त होते हैं। उनके सवेगात्मक विकास में उदात्तता में विलम्ब से होता है जो बच्चे प्रारम्भिक अवस्था में रोगग्रस्त नहीं होते हैं। **Hurlock (1975)** के अनुसार शैशवावस्था एव बाल्यावस्था की बीमारी बच्चों के सवेगात्मक व्यवहार को अवरुद्ध करती है। इसलिए यह आवश्यक है कि बच्चों के स्वास्थ्य पर प्रारम्भिक अवस्था में विशेष ध्यान देना चाहिए। उदाहरणार्थ बच्चों के स्वास्थ्य हेतु उनकी समय से पौष्टिक आहार देना चाहिए तथा यह

सावधानी रखनी चाहिए कि बचपन में बच्चे बीमार न होने पावें। ऐसा देखा जाता है कि रोगग्रस्त बच्चों में चिडाचिडापन ज्यादा होता है। बात बात में क्रोधित होना उनकी आदत बन जाती है जिसके कारण उनका समायोजन प्रभावित होता है। अतः उचित सवेगात्मक विकास हेतु बच्चों का स्वास्थ्य अच्छा होना चाहिए।

(2) लिंग (Sex) – प्रायोगिक अध्ययनों से यह निष्कर्ष मिलता है कि सवेगात्मक विकास में लिंग का प्रभाव पड़ता है। उदाहरणार्थ बालक एवं बालिकाओं के सवेगात्मक विकास क्रम में अन्तर का होना बालकों में आक्रामकता क्रोध बालिकाओं की तुलना में अधिक होता है जबकि बालिकाओं में भय ईर्ष्या इत्यादि सवेग अधिक देखे जाते हैं।

(3) जन्म क्रम (Birth order) – प्रायः यह दृष्टव्य है कि प्रथम पैदा हुई सताने अधिक चिडचिडे स्वभाव की होती हैं तथा उनमें क्रोध की मात्रा भी ज्यादा होती है। ऐसे बच्चों में प्रायः यह देखा जाता है कि वे अपनी इच्छाओं एवं आवश्यकताओं को पूरा करने के लिए सवेगात्मक तरीके का इस्तेमाल करते हैं। इस सम्बन्ध में एरन्ट एवं आंगस्ट (Ernt & Angst, 1983) का मत है कि यदि परिवार के छोटे बच्चों को समयानुसार उचित रूप से निर्देशित नहीं किया गया तो उनमें सवेगात्मक विकास अवरुद्ध हो जाता है।

(4) पर्यावरण (Environment) – सामाजिक पर्यावरण का सवेगात्मक विकास पर प्रभाव पड़ता है। बालक यदि ऐसे सामाजिक वातावरण में रहता है जहाँ पर झगडे झड़त गाली-गलोज हमेशा होते रहते हैं तो यह पर्यावरण इन बच्चों में आक्रामकता क्रोध आदि सवेगों को जन्म देगा। बच्चों के सवेगात्मक सतुलन पर कक्षा का एवं आयु का भी प्रभाव पड़ता है। यदि कक्षा का वातावरण बच्चे को हँसी या उपहास का पात्र बनाते हैं तो ऐसे बालक का सवेगात्मक व्यवहार सतुलित नहीं होगा तथा वह आक्रामकता एवं क्रोध का सवेग उद्दीप्त कर सकता है। एव अध्ययन में ली (Lee, 1932) ने यह पाया कि बच्चे खेल के मैदान में ज्यादा खुश तथा स्थिर व्यवहार का प्रदर्शन करते हैं जबकि यदि स्कूल में उसके माता पिता भी हो तो उनमें सवेगात्मक अस्थिरता का प्रदर्शन अधिक दिखायी देता है।

(5) सामाजिक स्तर (Social status) – सामाजिक स्तर की सवेगात्मक विकास को प्रभावित करते हैं। Springer (1938) ने बच्चों के एक प्रतिदर्श का अध्ययन ब्राउन व्यक्तित्व प्रश्नावली द्वारा किया। अध्ययन के परिणामस्वरूप यह मिला है बच्चों के सामाजिक स्तर का भी सवेगात्मक स्थिरता पर प्रभाव पड़ता है। निम्न सामाजिक स्तर वाली बच्चों में उच्च सामाजिक स्तर वाले बच्चों की तुलना में सवेगात्मक स्थिरता कम पाई जाती है। मध्य सामाजिक स्तर वाले बच्चों में सवेगात्मक स्थिरता एवं समायोजन अधिक होता है।

(6) माता पिता की अभिवृत्तियाँ (Parental Attitudes) – बालक के माता पिता की अभिवृत्तियाँ भी बालक के सवेगात्मक विकास को प्रभावित करती हैं। क्यूमिंग्स (Cummings, 1944) के अध्ययन से इस बात का पता चला है कि यदि माता-पिता बच्चों के प्रति उदासीन हैं या अधिकांश समय घर से बाहर व्यतीत करते हैं। बच्चों की अत्यधिक चिन्ता करते हैं या उन्हें अपने घर को बातचीत का केन्द्र बना लेते हैं उनमें सवेगात्मक विकास ठीक से नहीं हो पाता है। इस तरह से यह स्पष्ट हो रहा है कि बच्चों की आत्मनिर्भर होने का उचित अवसर प्रदान करना चाहिए जिससे उनके सवेगात्मक व्यवहार का विकास समुचित रूप से हो सके। इस बात का ध्यान रखना चाहिए कि बच्चों को स्वतन्त्रता मिलनी चाहिए तथा उनके ऊपर अधिक सरक्षण नहीं होना चाहिए।





## क्रियात्मक योग्यताओं का विकास (Development of Motor Abilities)

बालक सर्वप्रथम अपने शरीर पर नियन्त्रण करना सीखता है। जीवन की सामान्य क्रियाओं को क्रियान्वित करने के लिए बालक का अपनी विभिन्न मासपेशियों पर नियन्त्रण आवश्यक है। भोजन तथा जल की आवश्यकताओं की सतुष्टि हेतु मलमूत्र त्याग करने की क्रियाओं तथा हानिकारक परिस्थितियों से रक्षा हेतु किसी विशेष कुशलता की आवश्यकता नहीं होती है। मांसपेशियों पर साधारण नियन्त्रण इन क्रियाओं को सम्भव बनाता है। इस सम्बन्धित सभी गतियाँ जीवन संरक्षण से सम्बन्धित हैं। बालक के मानसिक विकास के लिए भी क्रियात्मक योग्यताओं का विकास अत्यन्त आवश्यक है। अतः यह स्पष्ट है कि सतः जीवन के लिए शैशवावस्था से ही क्रियात्मक नियन्त्रण की आवश्यकता होती है।

मांसपेशियों तथा नाडियों के विकास के साथ-साथ बालक निरर्थक मांसपेशीय गति को नियन्त्रित करने लगता है। इस प्रकार उसमें किसी कार्य विशेष को क्रियान्वित करने के लिए निश्चित अंगों के उपयोग की क्षमता बढ़ जाती है इन योग्यताओं के विकास को ही क्रियात्मक योग्यताओं का विकास कहते हैं। हरलॉक (Hurlock) के अनुसार,

‘मनायुकेन्द्रो, स्नायुओं एवं मांसपेशियों की समन्वित क्रियाओं के माध्यम से शारीरिक गतियों पर नियन्त्रण विकसित करना ही क्रियात्मक विकास है।’ ( “Motor development means the development of control over body movements through the coordinated activity of the nerve centres, the nerves, and the muscles ”

स्पष्ट है कि क्रियात्मक विकास के द्वारा ही पेशीय प्रक्रियाओं (Muscular mechanisms) पर नियन्त्रण एवं शारीरिक अंगों तथा पेशीयों में समन्वय (Co-ordination) सम्भव है।

### क्रियात्मक विकास की सामान्य विशेषताएँ

#### (General Characteristics of Motor Development)

1 विशेष क्रम—क्रियात्मक विकास एक निश्चित क्रम का अनुसरण करता है। सर्वप्रथम बालक सिर पर नियन्त्रण प्राप्त करता है तत्पश्चात् वह भुजाओं, हाथों, घट से ऊपर अंगों पर नियन्त्रण प्राप्त करता है। इसे मस्तकाधोमुखी विकास क्रम (Cephalocaudal sequences) कहते हैं। गर्भाशय में भी विकास का यही क्रम होता है—इसी कारण जन्म समय सिर सभी अंगों से अधिक विकसित होता है।

क्रियात्मक विकास शरीर के केन्द्रीय भागों से प्रारम्भ होकर अन्य भागों की ओर होता है। इसे निकट दूर विकास क्रम (Proximodistal sequence) कहते हैं। इस सिद्धान्त अनुसार, भुजाओं पर नियन्त्रण के पश्चात् बालक अपनी अंगुलियों पर नियन्त्रण प्राप्त कर

हे। जन्म के समय शिशु का सिर उस व्यक्ति के कन्धो या शरीर पर टिका रहता है जो उसे लिये रहता है। उस समय शिशु अपने सिर पर स्वयं नियन्त्रण नहीं रख पाता है। कुछ दिनों पश्चात् गर्दन तथा सिर की मॉसपेशियों पर कुछ नियन्त्रण प्राप्त करने पर उसके सिर को हाथ द्वारा कुछ सहारे की आवश्यकता होती है।

2 सामान्य से विशिष्ट क्रियाओ की ओर—(From general to specific)—सर्वप्रथम शिशु किसी उत्तेजना की प्रतिक्रिया को प्रस्तुत करने के लिए अपने सम्पूर्ण शरीर को हिला देता है किन्तु पेशियों के परिपक्व होने के साथ साथ उसकी क्रियाये नियन्त्रित हो जाती हैं। इस प्रकार बालक में सर्वप्रथम सामान्य क्रियाएँ उत्पन्न होती हैं। तत्पश्चात् विशिष्ट क्रियाये विकसित होती हैं।

3 व्यक्तिगत भिन्नताएँ (Individual differences)—क्रियात्मक विकास का एक निश्चित क्रम होता है परन्तु इसमें वैयक्तिक भिन्नता भी पायी जाती है। एक बालक अन्य बालको से हस्त नियन्त्रण या चलना सीखने में पीछे रह जाता है। प्रत्येक व्यक्ति का स्वास्थ्य व पर्यावरण भिन्न होने के कारण क्रियात्मक विकास भिन्न होता है तथा क्रियात्मक योग्यताओ के प्रदर्शन के समय में भिन्नता पायी जाती है।

4 अधिगम तथा परिपक्वता का परिणाम—मॉसपेशियों पर नियन्त्रण अधिगम व परिपक्वता के द्वारा प्राप्त होता है। क्रियात्मक विकास स्नायविक रचना (Nerves composition) अस्थियो तथा विभिन्न मॉस पेशियों की परिपक्वता पर निर्भर होता है। एक बालक को अपनी विभिन्न मॉसपेशियों को प्रयोग करने का अवसर प्राप्त होता है। उतना ही अधिक इसका प्रभाव उसके क्रियात्मक विकास पर पड़ता है। गतियों के एकीकरण (Consolidation of movements) के लिए बालक के मॉसपेशियों का परिपक्व होना आवश्यक है। इसलिए यदि बालक को परिपक्वता से पूर्व कुछ सिखाना समय तथा ऊर्जा नष्ट करना है तथा इससे बालक की रुचि भी समाप्त हो जाती है। शारीरिक परिपक्वता भिन्न भिन्न अगों में भिन्न-भिन्न अवस्थाओं में आती है अतः आयु के अनुसार भिन्न-भिन्न क्रियाएँ प्रदर्शित होती हैं।

### विभिन्न अगो में क्रियात्मक विकास का क्रम

#### (Sequence of Motor Development in Different Organs)

गर्भावस्था में क्रियात्मक विकास से सम्बन्धित विभिन्न प्रयोगात्मक अध्ययनों से ज्ञात होता है कि गर्भस्थ शिशु में छठे महीने से क्रियाएँ होना प्रारम्भ होती हैं। इन क्रियाओं में सिर व धड़ का घूमना, हाथ फेंकना, सिर से धक्का देना व पैर झटकाना मुख्य है। किन्तु इन क्रियाओं में व्यक्तिगत भिन्नताएँ पाई जाती हैं। गर्भावस्था में अधिक क्रियाशील शिशु जन्म के पश्चात् भी अधिक क्रियाशीलता प्रदर्शित करता है।

हर्लॉक (Hurlock, 1950) ने बाल्यावस्था के क्रियात्मक विकास को चार वर्गों में विभाजित किया है। सिर क्षेत्र का क्रियात्मक विकास भुजा, धड़ व पैरों का क्रियात्मक विकास।

#### 1 सिर क्षेत्र में क्रियात्मक विकास (Motor Development in the head region)

नेत्र क्रियाएँ, मुस्कुराने, हँसना तथा सिर उठाना शीघ्रता से सीखी जाने वाली क्रियाएँ हैं।

नेत्र (Eyes)—जन्म के पश्चात् कुछ घटों तक बालक का अपने नेत्रों पर कोई नियन्त्रण नहीं होता है, लेकिन चार महीने के पश्चात् एक सामान्य बालक नेत्र की जटिल गतियों को

प्रदर्शित करने में सक्षम होता है। क्षैतिजीय (Horizontal), ऊर्ध्वाधर (vertical) तथा वृत्ताकार (circular) नेत्र समन्वय (Eye coordination) में क्षैतिजीय समन्वय सर्वप्रथम बालक प्राप्त करता है। जॉन्स (Jones, 1926) ने अपने प्रयोग में निष्कर्ष निकाला कि 33 दिनों में नवजात शिशु क्षैतिजीय प्रकाश के प्रति आँखें लम्बे समय तक गतिशील कर लेता है। ऊर्ध्वाधर तथा वृत्ताकार समन्वय 21वें दिन प्रथम बार दिखायी देता है। जॉन्स (Jones, 1926) ने इस समन्वय की प्राप्ति के समय में भी कुछ अन्तर पाया। उन्होंने पाया कि एक बालक क्षैतिजीय समन्वय में 90 दिन, ऊर्ध्वाधर समन्वय में 110 दिन तथा वृत्ताकार समन्वय में 130 दिन लेता है। बालक जन्म से ही पलक झपकता है। पलक झपकने की प्रतिक्रिया तब प्रदर्शित होती है। जब नेत्र के पास स्पर्श किया जाये। कुछ दिनों पश्चात् यह प्रतिक्रिया अनाच्छक हो जाती है तथा किसी वस्तु के नेत्र निकट पहुँचने पर नेत्र स्वतः प्रतिक्रिया प्रदर्शित करता है। अपने प्रयोग में जॉन्स ने पाया कि कुछ शिशु यह स्वतः प्रतिक्रिया 46 दिन में प्रदर्शित करते हैं और कुछ यह योग्यता 124 दिन में प्रदर्शित करते हैं। नेत्र स्थिरण (Eye fixation) की प्रक्रिया शिशु में 10वें दिन देखी जा सकती है।

**मुस्कराना (Smiling)**— शिशु जन्म के पश्चात् एक सप्ताह में ही मुस्कराने की सहज क्रिया (Reflexaction) प्रदर्शित करता है। प्रारम्भ में यह सहज क्रिया स्पर्श या क्रियात्मक उद्दीपक (Stimulus) के कारण हो सकती है। जॉन्स (Jones, 1926) ने अपने प्रयोग में पाया कि प्रथम मुस्कराहट शिशु द्वारा 39 दिन की आयु में प्रदर्शित की जाती है। शिशु किसी को देखकर या बात सुनकर तीन या चार माह की अवस्था में मुस्कराता है। इसे सामाजिक मुस्कराहट कहा जाता है। यही सामाजिक मुस्कराहट सामाजिक व्यवहार का प्रथम बिन्दु मानी जाती है।

**\*सिर को गति (The movement of head)**— शिशु में सिर उठाने की क्षमता बहुत शीघ्र दिखाई देने लगी है। ब्रयान (Bryan, 1930) ने अपने प्रयोग में निरीक्षण किया कि शिशु अपने जन्म के 20 मिनट पश्चात् अपना सिर थोड़ा सा उठाने में सक्षम होता है। यदि एक शिशु जन्म की आयु एक माह है पेट के बल सुला दिया जाता है यहाँ क्षैतिज अवस्था (horizontal position) में सिर को सीधा रख सकता है। तथा दो माह की आयु में अपनी पूर्व अवस्था से 30° ऊपर अपना सिर उठा सकता है। प्रारम्भ में शिशु को सिर उठाने में कठिनाई होता है यदि उसे पीठ के बल लिटा दिया जाता है। शीले (Shirele, 1931) कि इस तरीके से सिर उठाने में करीब 20 सप्ताह लगते हैं गेसल (Gesell, 1928) ने अपने प्रयोग में देखा कि चार माह की आयु में 75 प्रतिशत शिशु गोद में होने पर सिर उठाने में समर्थ थे। छह माह की अवस्था में सभी शिशु अपना सिर उठाने में समर्थ थे।

**2 भुजाओ तथा हाथों में क्रियात्मक विकास**—अक्सर देखा जाता है कि शिशु की भुजाएँ तथा हाथ जन्म से ही क्रियाशील होते हैं। सर्वप्रथम ये यादृच्छिक ढग से आगे तथा पीछे को गति करते हैं। प्रारम्भ में हाथों की गति सिर की ओर ही होती है। कभी कभी शिशु इस प्रकार की क्रियायें निद्रा में भी करता है।

जन्म के समय शिशु अपनी सुरक्षा के लिये अपनी गतियों का समन्वय करने में असमर्थ होता है लेकिन एक दिन पश्चात् वह इस सम्बन्ध में कुछ क्षमता अर्जित कर लेता है। शरमैन

(Sherman, 1929) ने अपने अध्ययन में देखा कि जन्म के 20 से 40 घंटे पश्चात् शिशु अपनी बांहों की हिलाकर अपनी सुरक्षा के कुछ समन्वय करने में समर्थ था। आयु के साथ साथ समन्वय क्षमता बढ़ जाती है।

जन्म के समय मुट्ठी बन्द करने की सहज क्रिया में अँगूठे तथा अंगुलियों पुस्तक के समान कार्य करते हैं अर्थात् अँगूठा व अंगुलियाँ मिलकर कार्य करते हैं। अँगूठे अंगुलियों से विपरीत दिशा में कार्य करना हाथ का अधिक उपयोगी बना देता है। यह योग्यता शिशु में चार पाँच माह में आ जाती है। गेसेल तथा हैलवरसन (Gesell Halverson, 1936) ने निष्कर्ष निकाला कि पूर्ण अँगूठा विमुखता की क्षमता शिशु के जन्म से 32 से 52 सप्ताह में आ जाती है।

हाथों तथा आँखों को समन्वय आँखों द्वारा हाथों से कोई गति कराने के लिए आवश्यक है। इस प्रकार का हाथों तथा आँखों का समन्वय 8वें माह में सम्भव होता है। वाट्सन (Watson, 1921) ने अपने अध्ययन में पाया कि जन्म के 122 वे दिन पर पकड़ने की क्षमता हाथ से पकड़ना सीख लिया छ या सात माह की अवस्था में बालक विभिन्न चीजों को उठा सकता है।

शिशु अपने मुँह में वस्तुएँ रखना सीख जाता है। जोन्स (Jones, 1926) ने पाया कि कम से कम 116 दिन का शिशु ऐसा करने में समर्थ होता है तथा सभी शिशु 269 दिन में ऐसा कर पाते हैं।

किसी वस्तु को देखकर शिशु उसकी तरफ बढ़ता है तथा इसे प्राप्त करने का प्रयास करता है। चार माह पश्चात् वह कुछ सीमा तक वस्तुओं के पकड़ने में सक्षम हो जाता है। हैलवरसन (Halverson, 1931) तथा हैलवरसन व गेसेल (Halverson & Gesell, 1936) ने पाया कि शिशु त्रिकोणीय चित्रों को प्रथम प्रयास में पकड़ने में समर्थ था जबकि उसकी अवस्था 24 सप्ताह थी। प्रथम 32 सप्ताह में उसकी त्रिकोणों तक पहुँचाने की गति में वृद्धि दिखायी दी लेकिन उसके पश्चात् यह गति धीमी हो गयी। त्रिकोण तक पहुँचने के लिए शिशु ने अपना हाथ प्रथम 28 सप्ताह में उठाया लेकिन 52वें सप्ताह में हाथ उठाने की ऊँचाई कम हो गयी 28 सप्ताह की आयु में शिशु दोनों हाथों से पकड़ने का प्रयास करता था। परन्तु इसके बाद वह केवल एक हाथ से पकड़ने का प्रयास करता था। दो माह की अवस्था में वह एक परिपक्व व्यक्तियों की तरह वस्तुओं को उठाने व पकड़ने में समर्थ था। लिपमैन (Lippman, 1927) के अनुसार एक शिशु पाँच माह की अवस्था में एक वस्तु को पकड़ सकता है। सात माह की अवस्था दो तथा दस वर्ष की अवस्था में वह तीन वस्तुएँ पकड़ने में समर्थ होता है। परन्तु वस्तु का आकार शिशु के लिए उपयुक्त होना चाहिए।

हाथ की माँसपेशियों में नियन्त्रण प्राप्त करने के पश्चात् बालक खाने पीने में हाथ का प्रयोग करना सीख जाता है। आठ माह की अवस्था में वह दूध की बोतल को स्वयं अपने मुँह में रख सकता है तथा निकाल सकता है। एक वर्ष की आयु में यह कप में स्वयं दूध पी सकता है तथा अपने हाथ या चम्मच से कुछ खा सकता है। ऐसा करने में वह दूध गिरा सकता है। या भोजन फैला सकता है। तीन वर्ष की अवस्था में शिशु स्वयं ठीक से भोजन कर सकता है।

बालक वस्त्र पहनने से पहले उतारना सीखता है क्योंकि वस्त्र उतारना ज्यादा आसान है। की (Kev 1938) के अनुसार 1 1/2 से 3 1/2 वर्ष की आयु में वस्त्र पहनने की योग्यता बहुत



तेजी से विकसित होती है। साधारण बालिकाओ बालको से जल्दी वस्त्र पहनना सीखती है। **वैगनर, तथा आर्मस्ट्रॉंग (Wagoner and Armstrong, 1928)** ने एक विशेष प्रकार की जैकेट बनवाई जिससे आगे, पीछे व किनारे बटन थे। ये बटन विभिन्न आकार के थे। इस प्रयोग में ये देखा गया कि शिशु बटन आसानी से खोल लेते थे। तीन से पाँच वर्ष की उम्र के बीच शिशु आगे या किनारे के बटन बन्द कर सकते थे। और पहले से कम समय लेते थे। वस्त्र पहनने में हाथों व नेत्रों के समन्वय की आवश्यकता होती जब तक कि वह स्पर्श के अनुभव द्वारा उन्हें पहनना नहीं सीख लेता है।

**गटरिज (Gutteridge, 1939)** के अनुसार दो या तीन वर्ष की अवस्था में कोई भी बालक किसी निश्चित दिशा में गेद फेंकने में समर्थ नहीं होता है। छह वर्ष की अवस्था में 94 प्रतिशत बालक ऐसा करना सीख लेते हैं। **हिल्ड्रेथ (Hildreth, 1936)** ने पाया कि तीन वर्ष की उम्र तक बालक कागज पर उल्टी सीधी रेखाएँ खींचता है। 2 से 3 1/2 वर्ष की आयु तक वह क्षैतिज लिखना सीखता है इसके साथ साथ वह ऊर्ध्वाधर रेखाएँ भी खींचने लगता है। 3 1/2 से 4 वर्ष की आयु में बालक कुछ अक्षर बनाने का प्रयास करता है। साधारणतया वह 4 1/2 वर्ष की आयु में कुछ अक्षर लिखने लगता है। पाँच या साढ़े पाँच वर्ष की आयु में वह ठीक से लिखने लगता है।

**गैसेल (Gesell, 1928)** 5 वर्ष की अवस्था में बालक साधारण वस्तुओं को ढूँढ सकते हैं। वे खिलौनों को सही ढंग से रख सकते हैं, अपने हाथ, पैर तथा चेहरा, बिना अपने वस्त्र गीले किये धो सकते हैं।

प्रारम्भ में बालक अपने दोनों हाथों का प्रयोग बराबर करता है। लेकिन नवे महीने से स्पष्ट होने लगता है। कि बालक दायें हाथ का प्रयोग करेगा या बायें हाथ का।

### 3 धड में क्रियात्मक विकास (Motor development in the trunk)

नवजात शिशु में अपने शरीर को घुमाने की क्षमता नहीं होती। दूसरे माह में वह अपने शरीर को घुमाने में समर्थ हो जाता है।

बैठने की क्रिया पीठ मॉसपेशियों के विकास पर निर्भर करती है। बैठने से पूर्व धड पर नियन्त्रण होना आवश्यक है। **गैसेल (Gassel, 1940)** के अनुसार बालक 20 सप्ताह की अवस्था में सहारे से बैठने लगता है। नवे व दसवें माह में व बिना सहारे के बैठना सीख जाता है। वह स्वयं खड़ा नहीं हो पाता है। धीरे धीरे चौथे या पाँचवें साल में बालक एक परिपक्व व्यक्ति की भाँति बैठ व चल सकता है।

### 4 पैरों में क्रियात्मक विकास (Motor development in Legs)

चलने की क्रिया को सीखने में बालक को अधिक कठिनाई का सामना करना पड़ता है। वास्तव में चलने का अभ्यास तभी से प्रारम्भ हो जाता है जब शिशु अपनी टाँगों को आगे व पीछे घुमाता है। इस प्रकार वह अपने धड तथा टाँगों में समन्वय करना सीखता है। सर्वप्रथम शिशु रेगना सीखता है। सातवें महीने में सिर व कन्धे ऊपर उठ सकते हैं तथा शरीर के ऊपरी भाग का भार उसकी कोहनियों पर रहता है।

नवे माह में एक सामान्य शिशु अपने घुटनों पर घूमने में समर्थ होता है। इस प्रकार की गति में धड ऊपर रहता है तथा शिशु अपने हाथों तथा घुटनों की सहायता से आगे की तरफ

बढ़ना है। जब कुछ शक्ति आ जाती है शिशु अपने घुटने उठा लेता है तथा पैरों व हाथों के सहारे जानवरो की तरह चलने लगता है।

चलना सीखने के लिए खड़े होना आवश्यक है। साधारणतया ऐसा देखा गया है कि शिशु अपने घुटनों के बल घूमना व सहारे से खड़ा होना दोनों साथ-साथ सीख लेता है। आठ या नौ माह की अवस्था में वह बिना सहारे के खड़ा होना सीख लेता है। शिशु जिस अवस्था में स्वयं बैठना सीखता उसकी दुगुनी आयु में वह स्वयं चलना सीख जाता है। सहारे से चलने की औसत आयु एक वर्ष है तथा 64 प्रतिशत बालक 14 माह की अवस्था में स्वतंत्र रूप से चलना सीख जाते हैं। प्रारम्भ में सन्तुलन की कमी होती है। सन्तुलन के लिए शिशु अपने दोनों हाथ उठाये रखता है।

चलने की क्रिया में वह कई बार गिरता है। प्रारम्भ में वह बहुत छोटे छोटे कदम उठाता है। चलने में कुशलता प्राप्त होने पर वह बड़े कदम उठाने लगता है। प्रारम्भ में चलने की क्रिया में उसका पूरा शरीर गति करता प्रतीत होता है। धीरे धीरे शरीर की गति रुक जाती है तथा केवल टांगों की गति होती है। अभ्यास टांगों की गति को बढ़ाता है। 1½ से 6 वर्ष की अवस्था में बालक के चलने का कौशल विकसित होता जाता है।

दो वर्ष की अवस्था में बालक कूदना नहीं जानता। चार वर्ष की अवस्था में वह ठीक से कूदना सीख लेता है। गटरिज (Gutteridge, 1939) ने अपने अध्ययन में पाया कि 81 प्रतिशत बालक तीन वर्ष की अवस्था में कूदना सीख लेते हैं। गटरिज ने पाया कि दो, तीन तथा छ वर्ष के बालक चलने में बालिकाओं से ज्यादा कुशल होते हैं। परन्तु चार तथा पाँच वर्ष की अवस्था में दोनों में चलने की बराबर योग्यता होती है।

तैरने का कौशल प्रशिक्षण तथा अवसर पर निर्भर करता है। इसमें मॉसपेशियो में समन्वय की अधिक आवश्यकता होती है।

ढाई वर्ष की अवस्था में साधारणतया बालक तीन पहिये की साइकिल चलाना सीख लेते हैं। गटरिज (1939) ने अपने अध्ययन में पाया कि सभी बालक चार वर्ष की अवस्था में तीन पहिये वाली साइकिल चलाने में सक्षम हो जाते हैं। पाँच वर्ष की अवस्था में वे दो पहिये वाली साइकिल चलाने की इच्छा प्रकट करने लगते हैं। तीन से चार वर्ष की अवस्था में बालक नृत्य करने का कौशल प्रदर्शित करने लगते हैं।

### क्रियात्मक विकास को प्रभावित करने वाले कारक

#### (Factors Effecting Motor Development)

जैसा कि उपरोक्त वर्णित है कि क्रियात्मक विकास में व्यक्तिगत भिन्नता पायी जाती है अर्थात् सभी बालकों का क्रियात्मक विकास समान गति से नहीं होता है। कुशल बालक इन योग्यताओं को शीघ्र अर्जित कर लेते हैं जबकि अन्य कुछ देर में कर पाते हैं। अनेक कारक क्रियात्मक विकास को प्रभावित करते हैं जिस कारण सभी बालकों में क्रियात्मक योग्यताओं का विकास समान गति से नहीं होता। क्रियात्मक विकास देर से होना बालक के लिए अच्छा नहीं होता क्योंकि अपनी आवश्यकताओं की पूर्ति के लिए दूसरों पर निर्भर रहता है। इससे उसका सामाजिक विकास भी प्रभावित होता है क्योंकि इससे बालक सक्की स्वभाव का हो जाता है तथा वह अपनी आयु के अन्य बालकों से मिलने से कतराता है। एक हीन भावना उसके अन्दर

समा जाती है जब वह अन्य बालको की तरह स्वयं अपने कार्य नहीं कर पाता है। क्रियात्मक विकास को प्रभावित करने वाले कारक निम्नलिखित हैं—

(1) **शारीरिक स्वास्थ्य (Physical Health)**—शारीरिक स्वास्थ्य का प्रभाव शारीरिक विकास पर पड़ता है। जो बालक अपने जीवन के प्रारम्भ में ही रोगग्रस्त रहते हैं उनका क्रियात्मक विकास स्वस्थ बालको की तुलना में धीमे होता है। बाल्यावस्था में गम्भीर बीमारियों जैसे—पोलियो से बालक के अंगों के प्रभावित होने से उसके क्रियात्मक विकास की गति धीमी हो जाती है। एक स्वस्थ बालक 10 या 12 माह की अवस्था में चलना सीख लेता है जबकि एक अस्वस्थ बालक को अधिक समय लग सकता है। पोषक तत्वों की कमी से भी क्रियात्मक विकास प्रभावित होता है।

(2) **शारीरिक आकार (Size of the Body)**—शर्ले (Sherley, 1931) के अनुसार मोटे बालकों में बैठने खड़े होने व चलने की क्रियाएँ सामान्य बालकों से देर में प्रारम्भ होनी हैं। इस प्रकार शरीर का आकार कुछ क्रियात्मक कौशल जैसे—बैठना, चलना व खड़े होना आदि को प्रभावित करता है। शारीरिक आकार पर शारीरिक सन्तुलन निर्भर करता है।

शारीरिक सन्तुलन के लिए थड तथा टॉगों की लम्बाई सही अनुपात में होनी चाहिए तथा साथ ही शारीरिक भार व लम्बाई में भी अनुपात उपयुक्त होना चाहिए। छोटी अस्थिर तथा अच्छी मासपेशियों की सहायता से बालक शीघ्र चलना सीखने में सक्षम होता है।

(3) **वस्त्रों का प्रभाव (Effect of Dress)**—ढीले वस्त्र पहनाकर बालक आसानी से चलने में समर्थ होता है। चुस्त वस्त्र स्वतन्त्र गति में बाधक होते हैं। जितने कम वस्त्र बालक वे शरीर पर होंगे उतनी आसानी से बालक अपने अंगों में गति करने में समर्थ होगा। इसी कारण गर्म देशों में बच्चे ठंडे देशों की अपेक्षा जल्दी चलना सीखते हैं। यदि जूते कठोर व हल्के होंगे बालक के चलने में बाधक होंगे इसलिए बालक के जूते व वस्त्रों के चुनाव पर विशेष ध्यान देना आवश्यक है।

(4) **बुद्धि (Intelligence)**—मीड (Meed 1913) ने अपने अध्ययन में पाया कि एक सामान्य बालक 13-88 माह की अवस्था में चलने में समर्थ होता है जबकि मन्दबुद्धि बालक 25-88 माह की आयु में भी चलने में असमर्थ होता है। टर्मैन (Terman, 1925) के अनुसार प्रतिभाशाली बालक एक वर्ष की आयु में चलना सीख जाते हैं। इस प्रकार क्रियात्मक विकास बौद्धिक स्तर द्वारा प्रभावित होता है। प्रयोगों द्वारा यह सिद्ध होता है कि जो बालक देर में चलना, बैठना आदि क्रियात्मक योग्यताएँ देर से सीखते हैं, मन्दबुद्धि होते हैं।

(5) **अभिप्रेरण (Motivation)**—अभिप्रेरण का अभाव में बालक में क्रियात्मक विकास नहीं होता है। बालक आलस हो जाते हैं। इसलिए उन्हें प्रलोभना (Incentives) के द्वारा प्रेरित किया जाना आवश्यक है अन्यथा क्रियात्मक विकास की गति धीमी हो जाती है।

(6) **उपयुक्त वातावरण (Proper Environment)**—वे बालक जिन्हें माँसपेशीय गति करने के पर्याप्त अवसर व स्थान नहीं मिल पाते हैं उनके क्रियात्मक विकास देर में होत हैं। जो बालक अपना अधिकांश समय गोद में व्यतीत करते हैं देर में चलना सीखते हैं इसलिए बालक को घूमने की पर्याप्त स्वतन्त्रता प्रदान करनी चाहिए।

(7) **व्यक्तित्व (Personality)**—व्यक्तित्व के गुणों का क्रियात्मक योग्यताओं पर बहुत प्रभाव पड़ता है। शर्मिलापन व कायरता बालक को दबू बनाता है जिससे वह क्रियात्मक कौशल को अन्य व्यक्तियों के समक्ष प्रदर्शित करने से कतराता है। इसी प्रकार जो बालक निर्भरता की प्रवृत्ति रखते हैं वह कोई भी कार्य स्वयं करना शीघ्र नहीं सीख पाते हैं।

(8) **अवसर (Opportunity)**—बालकों को खेलने कूदने, दौड़ने तथा अन्य क्रियात्मक कौशलों को दिखाने का अवसर प्रदान किया जाना आवश्यक है। इस प्रकार के अवसर क्रियात्मक योग्यताओं के विकास में सहायक होते हैं। इसके अतिरिक्त अभ्यास का पर्याप्त अवसर भी अत्यन्त आवश्यक है ताकि पेशीय विकास की गति तेज हो सके। बालकों को अपने छोटे छोटे कार्य स्वयं करने के लिए प्रेरित किया जाना चाहिए।

### हाथ के प्रयोग की समस्या

#### (Problem of Handedness)

बच्चा अपने जीवन में बायें या दायें हाथ में से किसी एक हाथ का प्रयोग अधिक करता है। किसी एक हाथ विशेष के उपयोग को हाथ के प्रयोग की समस्या (Handedness) कहते हैं। प्रायः ऐसा देखा जाता है कि हमारे समाज में दाहिने हाथ का उपयोग ज्यादा होता है जिससे बच्चे इसी हाथ का अनुकरण करते हैं तथा दायें हाथ का प्रयोग करना सीखते हैं। बालक अपनी अधिकांश क्रियाओं में एक ही हाथ का प्रयोग क्यों करता है यह एक विवाद का विषय है। इस सम्बन्ध में हिल्ड्रेथ (Hildreth, 1936) ने सामाजिक अधिगम सिद्धान्त और वाट्सन (Watson, 1921) ने सामाजिक अनुबन्धन के आधार पर Right Handedness की व्याख्या करने का प्रयास किया है। इन दोनों ने इस बात पर अधिक बल दिया है कि बच्चे दाहिने हाथ का प्रयोग इसलिए करते हैं क्योंकि समाज के अधिकांश सदस्य दाहिने हाथ का प्रयोग इसलिए करते हैं। वाट्सन ने यह सिद्ध किया है कि किसी विशेष हाथ का प्रयोग कोई जन्मजात गुण नहीं है। बल्कि हाथ का प्रयोग अनुकरण एवं सामाजिक अधिगम का परिणाम होता है। अध्ययनों से यह ज्ञात हुआ है कि शिशुओं में किसी एक हाथ के प्रयोग की प्रवृत्ति नहीं प्रदर्शित होती है। 6वें महीने में हस्त वरीयता की प्रकृति दिखायी पड़ने लगती है। लेडरर (Lederer, 1939) का कहना है कि जीवन के प्रथम वर्ष में बच्चे बायें हाथ का प्रयोग प्रदर्शित करते हैं। गेसेल एवं एम्स (Gesell and Ames 1947) ने आयु एवं हाथ के प्रयोग करने के मध्य सम्बन्ध प्रदर्शित किया है जो निम्नवत हैं—

#### आयु (Age)

16-20 सप्ताह  
 .8 सप्ताह  
 35 सप्ताह  
 2 वर्ष  
 $2\frac{1}{2}$  —  $3\frac{1}{2}$  वर्ष  
 4 6 वर्ष  
 7 वर्ष  
 8 वर्ष

#### हाथ के प्रयोग की वरीयता

बायें हाथ का प्रयोग  
 दायें हाथ का प्रयोग  
 पुन बायें हाथ का प्रयोग  
 दायें हाथ का प्रयोग  
 दोनों हाथ का प्रयोग  
 दायें हाथ का प्रयोग  
 बायें या दोनों हाथ का प्रयोग  
 दायें हाथ का प्रयोग

बाँये हाथ के प्रयोग से व्यक्तिगत एवं सामाजिक समायोजन में समस्या उत्पन्न होती है। दो परिस्थितियों में यह हानिकारक हो सकता है। पहली यदि बच्चा बाँये हाथ के प्रयोग से स्वयं को अन्य लोगों से भिन्न समझता है और वे इस कारण हीनभाव से ग्रस्त हो जाते हैं तथा उनकी स्वयं के प्रति अभिवृत्ति एवं व्यवहार पर प्रभाव पड़ सकता है। दूसरी परिस्थिति जब बाँये हाथ का प्रयोग बच्चे के सीखने के कौशल में हस्तक्षेप करता है। इस तरह से हस्त वरीयता में हिल्ड्रेथ (Hildreth 1948) ने सामाजिक अधिगम को ही महत्वपूर्ण माना है। उनके अनुसार जीवन के प्रारम्भिक वर्षों में बच्चों को जिस हाथ के प्रयोग का प्रशिक्षण मिलता है उसी हाथ की वरीयता उसमें बाद में परिलक्षित होती है। इस तरह से यह स्पष्ट हो रहा है कि हाथ के प्रयोग की समस्या पूर्णतः सामाजिक अधिगम का ही परिणाम है।



(7) **व्यक्तित्व (Personality)**—व्यक्तित्व के गुणों का क्रियात्मक योग्यताओं पर बहुत प्रभाव पड़ता है। शर्मीलापन व कायरता बालक को दम्बू बनाता है जिससे वह क्रियात्मक कौशलों को अन्य व्यक्तियों के समक्ष प्रदर्शित करने से कतराता है। इसी प्रकार जो बालक निर्भरता की प्रवृत्ति रखते हैं वह कोई भी कार्य स्वयं करना शीघ्र नहीं सीख पाते हैं।

(8) **अवसर (Opportunity)**—बालकों को खेलने कूदने, दौड़ने तथा अन्य क्रियात्मक कौशलों को दिखाने का अवसर प्रदान किया जाना आवश्यक है। इस प्रकार के अवसर क्रियात्मक योग्यताओं के विकास में सहायक होते हैं। इसके अतिरिक्त अभ्यास का पर्याप्त अवसर भी अत्यन्त आवश्यक है ताकि पेशीय विकास की गति तेज हो सके। बालकों को अपने छोटे छोटे कार्य स्वयं करने के लिए प्रेरित किया जाना चाहिए।

### हाथ के प्रयोग की समस्या

#### (Problem of Handedness)

बच्चा अपने जीवन में बायें या दायें हाथ में से किसी एक हाथ का प्रयोग अधिक करता है। किसी एक हाथ विशेष के उपयोग को हाथ के प्रयोग की समस्या (Handedness) कहते हैं। प्रायः ऐसा देखा जाता है कि हमारे समाज में दाहिने हाथ का उपयोग ज्यादा होता है जिससे बच्चे इसी हाथ का अनुकरण करते हैं तथा दायें हाथ का प्रयोग करना सीखते हैं। बालक अपनी अधिकांश क्रियाओं में एक ही हाथ का प्रयोग क्यों करता है यह एक विवाद का विषय है। इस सम्बन्ध में हिल्ड्रेथ (Hildreth, 1936) ने सामाजिक अधिगम सिद्धान्त और वाट्सन (Watson, 1921) ने सामाजिक अनुबन्धन के आधार पर Right Handedness की व्याख्या करने का प्रयास किया है। इन दोनों ने इस बात पर अधिक बल दिया है कि बच्चे दाहिने हाथ का प्रयोग इसलिए करते हैं क्योंकि समाज के अधिकांश सदस्य दाहिने हाथ का प्रयोग इसलिए करते हैं। वाट्सन ने यह सिद्ध किया है कि किसी विशेष हाथ का प्रयोग कोई जन्मजात गुण नहीं है। बल्कि हाथ का प्रयोग अनुकरण एवं सामाजिक अधिगम का परिणाम होता है। अध्ययनों से यह ज्ञात हुआ है कि शिशुओं में किसी एक हाथ के प्रयोग की प्रवृत्ति नहीं प्रदर्शित होती है। 6वें महीने में हस्त वरीयता की प्रकृति दिखायी पड़ने लगती है। लेडरर (Lederer, 1939) का कहना है कि जीवन के प्रथम वर्ष में बच्चे बायें हाथ का प्रयोग प्रदर्शित करते हैं। गेसेल एवं एम्स (Gesell and Ames 1947) ने आयु एवं हाथ के प्रयोग करने के मध्य सम्बन्ध प्रदर्शित किया है जो निम्नवत है—

#### आयु (Age)

16-20 सप्ताह  
 18 सप्ताह  
 35 सप्ताह  
 2 वर्ष  
 $2\frac{1}{2}$  -  $3\frac{1}{2}$  वर्ष  
 4-6 वर्ष  
 7 वर्ष  
 8 वर्ष

#### हाथ के प्रयोग की वरीयता

बायें हाथ का प्रयोग  
 दायें हाथ का प्रयोग  
 पुन बायें हाथ का प्रयोग  
 दायें हाथ का प्रयोग  
 दोनों हाथ का प्रयोग  
 दायें हाथ का प्रयोग  
 बायें या दोनों हाथ का प्रयोग  
 दायें हाथ का प्रयोग

बाँये हाथ के प्रयोग से व्यक्तिगत एव सामाजिक समायोजन में समस्या उत्पन्न होती है। दो परिस्थितियों में यह हानिकारक हो सकता है। पहली यदि बच्चा बाँये हाथ के प्रयोग से स्वयं को अन्य लोगो से भिन्न समझता है और वे इस कारण हीनभाव से ग्रस्त हो जाते हैं तथा उनकी स्वयं के प्रति अभिवृत्ति एव व्यवहार पर प्रभाव पड़ सकता है। दूसरी परिस्थिति जब बाँये हाथ का प्रयोग बच्चे के सीखने के कौशल में हस्तक्षेप करता है। इस तरह से हस्त वरीयता में हिल्ड्रेथ (Hildreth 1948) ने सामाजिक अधिगम को ही महत्वपूर्ण माना है। उनके अनुसार जीवन के प्रारम्भिक वर्षों में बच्चों को जिस हाथ के प्रयोग का प्रशिक्षण मिलता है उसी हाथ की वरीयता उसमें बाद में परिलक्षित होती है। इस तरह से यह स्पष्ट हो रहा है कि हाथ के प्रयोग की समस्या पूर्णतः सामाजिक अधिगम का ही परिणाम है।

●





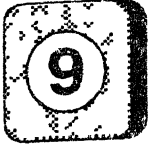

## बौद्धिक विकास (Intellectual Development)

मनोवैज्ञानिकों ने शारीरिक व बौद्धिक विकास में सम्बन्ध ज्ञात करने के लिए अनेक अध्ययन किये हैं। शटलवर्थ (Shuttleworth, 1938), ने निष्कर्ष निकाला कि प्रतिभाशाल व सामान्य किशोरों का विकास मन्द बुद्धि किशोरों से शीघ्र होता है। मन्द बुद्धि किशोरों में शारीरिक कमियाँ होती हैं तथा उनका जीवन काल भी छोटा होता है। फ्लोरी (Flory, 1936) के अनुसार मानसिक रूप से दुर्बल बालक लम्बे समय तक अपरिपक्व रहते हैं।

उपर्युक्त अध्ययनों से यह निष्कर्ष निकालना गलत होगा कि शारीरिक कमियाँ मानसिक विकास को प्राकृतिक रूप से प्रभावित करती हैं। जन्म के समय चोट व मानसिक विकास में कुछ सहसम्बन्ध पाया गया है। काटज (Katz, 1939) ने अपने अध्ययन में निष्कर्ष निकाला कि जन्म के समय की चोट ना केवल मानसिक विकास में बाधक होता है बल्कि इससे कुछ बामारियाँ भी हो सकती हैं।

विकास के विभिन्न पहलू प्रथक प्रथक नहीं होते हैं, एक प्रकार का विकास दूसरे को बहुत अधिक प्रभावित करता है। भिन्नता के बावजूद उनमें एक एकता है और वे इसलिए एक दूसरे को प्रभावित करते हैं।

### बुद्धि की प्रकृति एवं स्वरूप (Nature of Intelligence)

बुद्धि एक मानसिक शक्ति या प्रक्रिया है। बुद्धि का स्वरूप इतना जटिल है कि विभिन्न परिभाषाएँ उसके कुछ पहलुओं को ही छू पाती हैं। वे पूर्ण नहीं मानी जा सकती। फ्रीमैन (Freeman, 1962) ने बुद्धि की परिभाषाओं को निम्न तीन बड़े समूहों में बाँटा है—

- (1) बुद्धि को वातवरण में समायोजन करने की योग्यता मानने वाली परिभाषाएँ।
- (2) बुद्धि को सीखने की योग्यता मानने वाली परिभाषाएँ।
- (3) बुद्धि को अमूर्त चिन्तन करने की योग्यता मानने वाली परिभाषाएँ।

स्टर्न के अनुसार "बुद्धि जीवन की नवीन समस्याओं तथा दशाओं के समायोजन की योग्यता है।" ("Intelligence is the general adaptability to new problems and conditions of life" — William Stern, 1914)

वैल्स के अनुसार "शुद्ध रूप से बुद्धि का अर्थ है अपने व्यवहार के रूपों के मिलाने का गुण जिससे नई परिस्थितियों में बेहतर कार्य कर सके।" ("Intelligence means precisely the property of so combining our behaviour patterns as to act better in novel situations" — Wells)

बुद्धि को परिभाषित करते हुए बकिंघम ने कहा है "बुद्धि सीखने की योग्यता है।" (Intelligence is the ability to learn" — Buckingham)

एविंगहॉस के अनुसार "बुद्धि मिश्रण या सगठन की योग्यता है।" (Intelligence is the capacity to combine or integrate" — Ebbinghaus)

बुडरो के अनुसार 'बुद्धि वह क्षमता है जिसमे क्षमता अर्जित की जाती है।' (Intelligence is the ability to acquire capacity — Woodrow)

बिने ने बुद्धि को परिभाषित करते हुए बताया ठीक से निर्णय करना, ठीक से समझना अच्छी तरह तर्क करना ये ही बुद्धि के तीन प्रधान स्रोत है। ('To judge well, to understand properly to reason well, these are the essential springs of intelligence — Binet, quoted by Simha and Bose)

टर्मन के अनुसार, 'एक व्यक्ति उतना बुद्धिमान है जितनी मात्रा में वह अमूर्त रूप से सोच सकता है।' (An individual is intelligent in proportion as he is able to carry on abstract thinking' — Terman)

बर्ट के अनुसार, 'बुद्धि एक जन्मजात सामान्य ज्ञानात्मक कुशलता है।' (Intelligence is some innate general cognitive efficiency)

थॉमसन ने बुद्धि को वंश परम्परागत प्राप्त विभिन्न गुणों का योग माना है। (Intelligence is the essence of inherited abilities" — Thomson)

स्टोडार्ड (Stoddard) के अनुसार कठिनता जटिलता अमूर्तता आधिकता, उद्देश्य प्राप्ति सामाजिक मूल्य एवं मौलिकता से सम्बन्धित समस्याओं को समझने की योग्यता को ही बुद्धि कहते हैं। (Intelligence is the ability to understand problems that are characterized by (a) difficulty (b) complexity (c) abstractness (d) economy (e) adoption to a goal (f) social value and (g) emergence of originals under such conditions that demand a concentration of energy and a resistance to emotional forces)

वेश्लर (Wechsler) की दृष्टि में बुद्धि व्यक्ति की क्षमताओं का वह समुच्चय है जिसके द्वारा वह उद्देश्यपूर्ण कार्य कर सकता है, तर्कपूर्ण ढंग से सोच सकता है और अपने वातावरण से प्रभावशाली ढंग से प्रतिक्रिया कर सकता है। (Intelligence is the aggregate or global capacity of an individual to act purposefully, to think rationally and to deal effectively with his environment")

इन परिभाषाओं के सूक्ष्म विवेचन के बाद निष्कर्ष निकलता है कि बुद्धि एक जटिल प्रक्रिया है जिसमें कम से कम तीन विभिन्न प्रक्रियाएँ निहित हैं— सीखने की, समयोजन की तथा अमूर्त चिन्तन की। सांख्यिकीय प्राविधियों के विकास के कारण बुद्धि परीक्षण के परिणामों का विशद रूप से तत्व विश्लेषण (Factor analysis) सम्भव हुआ है। जो निम्न प्रकार है—

**बुद्धि के सिद्धान्त (Theories of Intelligence)**

**1 एक-तत्व सिद्धान्त (Unifactor Theory)**— इस सिद्धान्त के प्रमुख समर्थक बिने, टर्मन व स्टेने हैं। इनके अनुसार बुद्धि एक अखण्ड है तथा किसी भी कार्य को क्रियान्वित करने में यह अपने समय रूप में सक्रिय रहती है। किन्तु अधिकांश विद्वान इस मत को उपयुक्त नहीं मानते। उनके अनुसार बुद्धि में अनेक मानसिक योग्यताएँ निहित हैं।

**2 द्वि-तत्व सिद्धान्त (Two Factor Theory)**— बुद्धि के द्वि तत्व सिद्धान्त के प्रवर्तक स्पियरमैन (Spearman, 1904) कहे जाते हैं। इनके अनुसार बुद्धि में दो प्रकार की शक्तियाँ निहित हैं।

(क) सामान्य तत्व (General or G Factor)

(ख) विशिष्ट तत्व (Specific or S Factor)

सामान्य तत्व सभी कार्यों में प्रकट होता है। प्रत्येक व्यक्ति कुछ सीमा तक प्रत्येक कार्य कर सकता है क्योंकि सामान्य तत्व किसी मात्रा में सभी में पाया जाता है किन्तु विशिष्ट कार्यों

को करने के लिए विशिष्ट योग्यताओं की आवश्यकता होती है। जिस व्यक्ति में जो विशेष योग्यता होगी वह उसी प्रकार का कार्य करने में निपुण होगा। सामान्य योग्यता भी सभी में एक सी नहीं पाई जाती और विशिष्ट योग्यताओं में अनेक व्यक्तिगत भेद पाए जाते हैं। स्पियरमैन के अनुसार बुद्धि परीक्षण सामान्य योग्यता का मापन करते हैं। सामान्य कारक जन्मजात होते हैं जबकि विशिष्ट कारक अर्जित होते हैं।

**3 बहु तत्व सिद्धान्त (Multi Factor Theory)**—यह सिद्धान्त प्रसिद्ध विद्वान थॉर्नडाइक (Thorndike) ने प्रतिपादित किया। उन्होंने बताया कि किसी कार्य को क्रियान्वित करने में केवल सामान्य तथा विशिष्ट योग्यताएँ ही निहित नहीं होती बल्कि इसमें अन्य योग्यताएँ जैसे—स्मृति ध्यान अवधारणा तर्क शक्ति अधिगम क्षमता आदि भी निहित होती हैं। ये सभी बुद्धि के आवश्यक पहलू हैं। इनके अनुसार बुद्धि तीन प्रकार की होती है—यांत्रिक (Mechanical), अमूर्त (Abstract) तथा सामाजिक (Social)।

**4 समूह-कारक बुद्धि सिद्धान्त (Group factor theory of Intelligence)**—यह सिद्धान्त प्रसिद्ध विद्वान थर्स्टन (Thurstone, 1938) ने दिया। इनके अनुसार विभिन्न बौद्धिक योग्यताओं का समन्वय ही बुद्धि है। ये विभिन्न योग्यताएँ परस्पर स्वतन्त्र नहीं होती।

जिन योग्यताओं को मिलाकर सम्पूर्ण बुद्धि बनती है उन्हें मौलिक या प्राथमिक मानसिक योग्यता (Primary mental abilities) कहा जाता है। थर्स्टन के अनुसार कुल सात प्राथमिक योग्यताएँ हैं जो निम्नलिखित हैं—

- (1) प्रत्यक्ष की योग्यता (Perceptual ability) P-Factor
- (2) सख्या सम्बन्धी योग्यता (Numerical ability) N Factor
- (3) वाचिक योग्यता (Verbal ability) V Factor
- (4) स्मरण योग्यता (Memory ability) M-Factor
- (5) स्थान सम्बन्धी योग्यता (Spatial ability) S Factor
- (6) शब्द प्रवाह योग्यता (Word Fluency) W Factor
- (7) तार्किक योग्यता (Reasoning factor) R Factor

तार्किक योग्यता में निगमन योग्यता (Deductive ability) दो पक्षों के रूप में वर्तमान रहती है।

इन प्राथमिक मानसिक योग्यताओं को प्रथक करने के लिए थर्स्टन ने जिस सांख्यिकीय प्रविधि का उपयोग किया था उसे तत्व विश्लेषण विधि (Factor analysis) नाम से जाना जाता है।

इन तीन प्रमुख सिद्धान्तों के अतिरिक्त अन्य भी कई सिद्धान्त न दृष्टिकोण हैं। इनमें से प्रमुख सिद्धान्त निम्नलिखित हैं—

(क) **सोपानिक सामूहिक तत्व सिद्धान्त (Hierarchical Group Factor Theory)**—यह बर्ट और वर्नन (Burt and Vernan) ने मिलकर दिया। इस सिद्धान्त के अनुसार सामान्य योग्यता तथा विशिष्ट योग्यता के अतिरिक्त एक विशिष्ट प्रकार की योग्यता होती है जिसे बर्ट ने सामूहिक योग्यता का नाम दिया। इनके मत के अनुसार सामूहिक योग्यताएँ सामान्य बन सकती हैं।

(ख) **सूचना प्रक्रिया सिद्धान्त (Information Processing Theory)**—यह सिद्धान्त बुद्धि की विवेचना सूचना प्रक्रिया के रूप में करता है। इसमें आगत होता है, निर्गत होता है और केन्द्र में प्रक्रिया होती है जो कि बुद्धि है। इस सिद्धान्त के प्रतिपादक पियाजे (Piaget) तथा ब्रूनर (Bruner) हैं।

(ग) **गिलफोर्ड का सिद्धान्त (Guilford's Theory of Structure of Intellect)**—गिलफोर्ड (1966) ने बुद्धि की रचना के आधार के रूप में 120 बौद्धिक

योग्यताये मानी। गिलफोर्ड के अनुसार इनमे से कुछ योग्यताएँ केन्द्रोन्मुख (Convergent) होती है और कुछ बहिरोन्मुख (Divergent) योग्यताएँ हैं। उन्होंने कारक विश्लेषण (Factor analysis) के आधार पर इस सिद्धान्त को विकसित किया। इनका मानना है कि मानसिक योग्यता (Mental ability) को तीन भागों में वर्गीकृत किया जा सकता है—

(i) सक्रिया (Operations)—इसके आधार पर मानसिक योग्यताये पाँच समूहों में विभक्त हैं—

मूल्यांकन (Evaluation), अभिपारी चिन्तन (Convergent thinking), अपसारी चिन्तन (Divergent thinking), स्मृति (Memory) एवं सज्ञान (cognition)

(ii) विषय वस्तु (Content)—बुद्धि में चार प्रकार की विषय वस्तु होती है—आकृतिक (Figural), साकेतिक (Symbolic), शाब्दिक (Semantic) एवं व्यावहारिक (Behavioural)

(iii) उत्पादन (Product)—जब किसी विशेष प्रकार की विषय वस्तु में निश्चित सक्रिया का प्रयोग किया जाता है तो छह प्रकार के उत्पादन होते हैं—इकाइयाँ (Units), वर्ग (Classes), सम्बन्ध (Relations) पद्धति (Systems) स्थानान्तरण (Transformations) एवं आपादान (Implications)

गिल्फोर्ड ने सक्रिया से पाँच विषय-वस्तु से चार तथा उत्पादन से छह तत्वों का आधार पर त्रिआयामी व्याख्या प्रस्तुत की। इस प्रकार का आयाम में 120 प्रकार के विशिष्ट तत्व उपलब्ध होते हैं।

### मानसिक विकास की प्रक्रिया

#### (Process of Intellectual Development)

एक विकसित होता बालक अपने प्राकृतिक व सामाजिक वातावरण के समायोजन का प्रति विभिन्न प्रतिक्रियाएँ प्रकट करता है। हम बालक के मानसिक विकास के विषय में उसका विभिन्न क्रियाओं, शब्द प्रवाह, निर्णय लेने की योग्यता और सामाजिक समायोजन से जान सकते हैं। बालक के मानसिक विकास की गति में वैयक्तिक भिन्नता होती है लेकिन ये विकास आसानी से ज्ञात हो जाता है तथा कुछ सीमा तक इसका मापन भी हो सकता है। लेकिन मानसिक विकास की प्रकृति के सम्बन्ध में मनोवैज्ञानिकों में मतभेद है। फिर भी इस विकास की प्रकृति का वर्णन नीचे दिया जा रहा है—

### बौद्धिक विकास की प्रक्रिया की प्रकृति

#### (Nature of Intellectual development)

असमान गति—बेली (Bayley, 1933) ने 3 वर्ष के 31 बालक व 31 बालिकाओं का अध्ययन किया। ग्राफ के आधार पर बेली ने पाया कि प्रथम नौ व दस माह तक उन शिशुओं के मानसिक विकास की गति काफी तेज थी। उसके बाद गति धीमी हो गयी तथा लगातार ये गति तीन वर्षों तक धीमी होती गयी। बेली के अनुसार शिशुओं में प्रारम्भ के कुछ महीनों का विकास से उनके विकास का सही अनुमान नहीं लग सकता है। बच्चों के अध्ययन से स्पष्ट होता है कि मानसिक विकास की गति सदा एक समान नहीं होती है। मानसिक विकास की गति व प्रकार में व्यक्तिगत भिन्नता होती है। लेकिन ये कहा जा सकता है मानसिक विकास बाल्यकाल में ज्यादा तेज होता है। पूर्व किशोरावस्था अर्थात् 12, 13 या 14 वर्ष की आयु में विकास की गति बाल्यावस्था से तेज हो जाती है।

विकास का अन्त—मानसिक विकास के अन्त के विषय में मनोवैज्ञानिकों के विभिन्न मत हैं। कुछ मनोवैज्ञानिकों के अनुसार यह विकास 14 से 16 वर्ष की आयु तक चलता रहता है। इस विचार के आधार पर कहा जा सकता है कि एक किशोर अनुभव में प्रौढ़ व्यक्ति के समान नहीं होता है परन्तु उसकी बुद्धि प्रौढ़ व्यक्ति के बराबर हो जाती है।

टरमन (Terman) के अनुसार 15 वर्ष की आयु में पूर्ण बौद्धिक विकास हो जाता है जबकि स्पीयरमैन (Spearman) के अनुसार 14 या 16 वर्ष तक बौद्धिक विकास पूर्ण होता है। जोन्स (Jones) व कोनार्ड (Conard) को विचार है कि मानसिक विकास 16 वर्ष की आयु में समाप्त हो जाता है। फ्रीमैन (Freeman) का मत है कि 8 से 16 वर्ष की आयु तक मानसिक विकास जारी रहता है तथा 20 वर्ष और उसके पश्चात् भी बुद्धि में वृद्धि होती रहती है। माइल्स (Myles) के अनुसार 18 वर्ष की आयु तक बुद्धि विकसित होती है।

थॉर्नडाइक (Thorndike) का मत है कि बुद्धि का विकास 18 वर्ष की आयु तक होता है और उसके बाद यह 29 वर्ष की अवस्था तक भी कुछ सीमा तक बढ़ती है।

मेधावी बालको का मानसिक विकास औसत बालक की अपेक्षा पूर्व किशोरावस्था में ज्यादा तेज गति से होता है।

**बौद्धिक विकास की व्याख्या**—बुद्धि को अनुवाशिक मानने वाले बुद्धि के विकास को स्नायु तन्त्र के विकास से सम्बन्धित मानते हैं।

कोर्टिस (Courts) तथा गैसेल (Gesell) इस विचार के समर्थक हैं। आनुवाशिकी विचार रखने वाले मनोवैज्ञानिकों के अनुसार बौद्धिक विकास शिक्षा व अन्य अनुभवों से प्रभावित नहीं होता है। लेकिन यह कहना गलत होगा कि वातावरण बुद्धि को बिल्कुल प्रभावित नहीं करता है। ये सम्भव है कि उपयुक्त परिस्थितियों व वातावरण मानसिक विकास में योगदान दे। यदि स्नायविक तंत्र ग्रन्थियों और शारीरिक रचना में कोई कमी न हो तो मानसिक विकास उपलब्ध सामाजिक व शैक्षिक अवसरों के अनुसार होगा।

### शैशवावस्था में बौद्धिक विकास

#### (Intellectual Development During Infancy)

बालक के मानसिक विकास का कुछ सीमा तक मापन किया जा सकता है। प्रथम दो माह में नवजात शिशु का विकास इतना होता है कि वह एक फुट की दूरी पर चमकती वस्तु को पहचानने में समर्थ होता है। चौथे माह में यह और अधिक सक्रिय हो जाता है। वह खिलौना हाथ में पकड़ सकता है, इसे ध्यान से देखता है। छठे माह में किसी दोहराये गये उद्दीपक (Stimulus) के प्रति प्रतिक्रिया देता प्रतीत होता है। साधारणतया अब वह मुस्काराने भी लगता है।

आठवें माह में अगर उसका खिलौना छीन लिया जाता है तो उसे प्राप्त करने के लिए वह रोने लगता है। इस अवस्था तक शिशु अपनी पसन्द का खिलौना भी चुनने लगता है। दसवें महीने तक वह किसी ढकी चीज को उघाड़ सकता है। अनुकरण की प्रवृत्ति इसमें सहायक होती है।

### बाल्यकाल में बौद्धिक विकास

#### (Intellectual Development during Childhood)

बालकों के लिए बनाई गई प्रश्नावलियाँ ज्यादा वैध हैं। साधारणतया देखा गया है कि तीन या चार वर्ष की अवस्था के पश्चात् बालकों के क्रियाकलाप में बुद्धि तथा भाषात्मक योग्यता ज्यादा निहित होती है। बालक तीन वर्ष की अवस्था में अपना नाम बताने में समर्थ होते हैं। चार वर्ष की अवस्था में वे किसी व्यक्ति द्वारा बनाये गये चित्र के अपूर्ण भाग के विषय में बता सकते हैं। वे 12 छोटे शब्दों को दोहरा सकते हैं। वे 'दो' या 'तीन' संख्याओं में वे 'गेद', 'टोपी' आदि साधारण शब्दों की व्याख्या कर सकते हैं। वे चार चीजों तक आसानी से क्रमबद्ध रूप से गिन सकते हैं।

सात वर्ष की अवस्था में वे आयताकार आकृतियों को देखकर बना सकते हैं। आठ वर्ष की आयु में वे हवाई जहाज तथा पतंग, गाय व भैंस, कुत्ता व बिल्ली आदि में समानता व असमानता बता सकते हैं। वे सोलह शब्दों तक के वाक्य को दोहरा सकते हैं। वे बस तक

रेलगाडी के रुकने के अन्तर को समझ सकते हैं। नौ वर्ष की अवस्था तक वे चार अको की सख्याओ को उल्टे क्रम में दोहरा सकते हैं।

दस वर्ष की आयु में वे किसी चित्र के गलत भाग को बता सकते हैं छ अको की सख्याओ को दोहरा सकते हैं, छोटी कहानियाँ सुना सकते हैं। ग्यारह वर्ष की अवस्था तक आते आते वे बारह शब्दों के वाक्यों को दोहरा सकते हैं सम्बन्ध' तुलना बदला आदि जैसे शब्दों की व्याख्या कर सकते हैं। बारह वर्ष की अवस्था तक वे वाक्यों में की गई त्रुटियों को समझने लगते हैं पाँच अको की सख्याओ को उल्टा दोहरा सकते हैं। इस आयु तक बालक शतरज खेलना सीख सकते हैं।

### किशोरावस्था में बौद्धिक विकास

#### (Intellectual Development during Adolescence)

किशोरावस्था का विस्तार 14-21 साल तक रहती है। इस अवस्था में किशोर अपने कार्यों एवं व्यवहारों में स्थायित्व लाने का प्रयास करता है। इस अवस्था में किशोर एकाग्रचित्त होकर चिन्तन करने का प्रयास करता है। इसके साथ ही किशोर अपनी सामर्थ्य के अनुसार तर्क व निर्णय भी करता है। जैसे जैसे उसकी शिक्षा एवं अनुभव में विवृद्धि होती है वैसे वैसे उसके तर्क व निर्णय का क्षेत्र भी विस्तृत हो जाता है। जो किशोर पहले साधारण परिस्थितियों में ही तर्क एवं निर्णय करता था अब वह शिक्षा एवं अनुभव की वृद्धि के फलस्वरूप पहले की तुलना में अधिक जटिल परिस्थितियों में तर्क व निर्णय करने में कठिनाई का अनुभव नहीं करता है। किशोरावस्था में किशोर के विचार तथा कठिन परिस्थितियों के विवेचन और निर्णय करने का तरीका परिवर्तित हो जाता है। इसका कारण अनुभव एवं अधिगम में वृद्धि होती है। उचित निर्णय एवं तर्क करने की क्षमता में वैयक्तिक विभेद देखने को मिलता है। यह ज्यादातर किशोर में बुद्धि पर निर्भर करती है। अपने वातावरण के व्यक्तियों तथा वस्तुओं, परिस्थितियों एवं दशाओं का विवेचन किशोर अपने दृष्टिकोण से करता है। अतः किशोर की तार्किक क्षमता तथा निर्णय करने की क्षमता में वैयक्तिक भिन्नता पाई जाती है।

किशोरावस्था में बालक का बौद्धिक विकास अपनी चरम सीमा पर होता है। विभिन्न अध्ययनों से यह निष्कर्ष मिलता है कि मन्द बुद्धि वाले बालकों में 14 वर्ष की आयु तक बौद्धिक विकास चलता रहता है जबकि तीव्र बुद्धि वाले बालकों का 18 वर्ष की आयु तक बौद्धिक विकास चलता रहता है। इस तरह से हम कह सकते हैं कि किशोरावस्था में अन्त तक बौद्धिक विकास की प्रायः समस्त विशेषताएँ व्यक्ति में विकसित हो जाती हैं। टर्मन (Terman 1968) ने स्टेनफोर्ड बिने परीक्षण की सहायता से सकलित प्रदत्तों की व्याख्या करके यह निष्कर्ष दिया है कि व्यक्ति की मानसिक आयु में 18 वर्ष की आयु के पश्चात् कोई वृद्धि नहीं होती है। यद्यपि अनुभव एवं अभ्यास के परिणामस्वरूप उसमें कुछ परिवर्तन अवश्य प्रदर्शित होते हैं। प्रतिभाशाली बच्चों की मानसिक आयु सामान्य बच्चों से अधिक होती है तथा उनकी धारण एवं पुनर्स्मरण क्षमता भी अधिक होती है। ऐसे बालकों की सञ्ज्ञानात्मक योग्यता भी अधिक होती है। स्वार्ड (Sward, 1945) का निष्कर्ष है कि आयु में वृद्धि के परिणामस्वरूप प्रतिभाशाली बच्चों में मानसिक ह्रास होता है परन्तु वे अपने पूर्वानुभवों का ज्ञानार्जन द्वारा अपेक्षाकृत अधिक लाभान्वित होते हैं। जोन्स एवं कोनार्ड (Jones and Conard 1933) का निष्कर्ष है कि प्रतिशाली व्यक्तियों में शब्द भण्डार की क्षमता 60 वर्ष तक स्थिर पायी जाती है। बर्कविट्ज (Berkowitz, 1953) का मत है कि ऐसे व्यक्तियों में शब्द भण्डार की क्षमता 70 वर्ष तक स्थिर रहता है। इसमें ह्रास नहीं होता है। सोरेन्सेन्स (Sorensen, 1933) क्रिश्चियन एवं पैटरसन (Christian and Patterson, 1936) तथा राबिन (Rabin 1947) ने यह निष्कर्ष दिया है कि उम्र बढ़ने के साथ-साथ शब्द भण्डार भी बढ़ता है। इस तरह से यह देखा जा सकता है कि किशोरावस्था में बौद्धिक विकास चरम सीमा पर होता है।

## पियाजे का बुद्धि का विकासात्मक सिद्धान्त

### (Piaget's Developmental theory of Intelligence)

पियाजे ने बौद्धिक विकास की व्याख्या सघनात्मक सरचना में होने वाले प्रगामी परिवर्तनों के आधार पर किया है। पियाजे ने बौद्धिक विकास की चार अवस्थाओं में वर्णन किया है। पियाजे का सिद्धान्त अति महत्वपूर्ण एवं रोचक है। यहाँ पर इन चार अवस्थाओं का संक्षिप्त वर्णन अपेक्षित है। (Dasen 1977, Wilkenning & Bicker 1980)। समकालीन विकासात्मक मनोविज्ञान में पियाजे का योगदान सर्वाधिक व्यापक रूप धारण कर चुका है। (Hethrinton and Parke, 1975)। पियाजे के सिद्धान्त का वृहत् वर्णन उसकी पुस्तक (The origins of Intelligence in Children 1952) में अंकित है जिसका अवलोकन इच्छुक पाठक कर सकते हैं। पियाजे का बुद्धि का विकासात्मक सिद्धान्त का संक्षिप्त विवरण निम्नांकित है—

### बौद्धिक विकास की अवस्थाएँ

#### (Stages of Intellectual Development)

अवस्थाएँ	अनुमानित आयु वर्षों में	मुख्य विशेषताएँ एवं उपलब्धियाँ
सवेदीपेशीय अवस्था (Sensory Motor Stage)	0 2 वर्ष	स्वयं तथा अन्यो में अन्तर समझना, समय, स्थान तथा लक्ष्य की समझ, कल्पनात्मक खेल एक प्रतीकात्मक विचार सामाजिक परिस्थितियों के प्रति व्यवहार, अनुकरण आदि योग्यताएँ विकसित होना।
पूर्व सक्रियात्मक अवस्था (Pre-operational stage)	2 6 वर्ष	प्रतीकात्मक प्रकाश्यों का विकास भाषा का प्रयोग, समस्या का आत्मदर्शी समाधान, आत्म केन्द्रन, संख्या, वर्ग एवं सम्बन्धों का ज्ञान आदि।
मूर्त सक्रियाओं की अवस्था (Stage of Concrete operations)	6 7 वर्ष	मात्रा, लम्बाई, आयतन, विकेन्द्रन, मूर्त तार्किक चिन्तन, वर्गीकरण, वस्तुओं की क्रमिक व्यवस्था।
औपचारिक सक्रियाओं की अवस्था (Stage of formal operations)	11 12 वर्ष से आगे के वर्षों तक	व्यवहार में नम्रता, अमूर्तीकरण, पृथक्करण, प्राक्कल्पनाओं की जाँच, जटिल चिन्तन एवं समस्या समाधान की अवधि में वैकल्पिक समाधानों का चयन।

### बौद्धिक विकास को प्रभावित करने वाले कारक

#### (Factors Effecting Intellectual Development)

टरमैन (Turman) के अनुसार मानसिक आयु व शारीरिक आयु के समानान्तर बुद्धि का सम्बन्ध होता है। इनके अनुसार मन्द बुद्धि बालक में कोई क्षमता कम विकसित होती है। वही योग्यता प्रखर बुद्धि के बालक में अधिक होती है अर्थात् दोनों की बुद्धि में परिमाणात्मक अन्तर होता है।

थर्स्टन (Thurston) का मत है कि प्रत्येक मानसिक योग्यता का विकास समान गति से हो सकता है परन्तु ये अलग अलग आयु में पूर्ण परिपक्व अवस्था को प्राप्त होती है। इनके विचार से बुद्धि 9, 10 वर्ष की अवस्था तक तीव्र गति से विकसित होती है तथा 11 वर्ष की आयु के पश्चात् इसकी गति धीमी हो जाती है।

जीन पियाजे (Jean Piaget) का विचार है कि दो मानसिक आयु स्तरों (Mental age level) पर पायी जाने वाली बौद्धिक क्रियाओं में मात्रा के साथ गुणों में भी अन्तर होता है। बुद्धि विकास की प्रत्येक अवस्था में एक विशिष्ट संरचना का विकास होता है।

वैश्लर (Wechsler) ने बताया कि बुद्धि के विकास की गति असमान होती है। जिस कारण शारीरिक विकास व मानसिक विकास समानान्तर नहीं हो पाता है। बीस वर्ष की अवस्था तक बौद्धिक विकास होता है तत्पश्चात् इसमें मन्द गति से ह्रास होना आरम्भ हो जाता है।

इस प्रकार विभिन्न मनोवैज्ञानिकों के बुद्धि विकास को प्रभावित करने वाले कुछ कारक निम्नलिखित हैं—

1 **आनुवांशिकता व वातावरण**—गाल्टन (Galton) कैटेल (Cattel), गोडार्ड (Godard) आनुवांशिकता को बुद्धि का एकमात्र निर्धारक मानते हैं। गाल्टन ने अपने अध्ययन में पाया कि उच्चस्तरीय बुद्धि के व्यक्ति के पूर्वज भी उच्चस्तरीय बुद्धि के थे। इसी प्रकार जुड़वाँ बच्चों पर अध्ययन किये गये। जुड़वा बालकों की बुद्धि में भिन्न वातावरण होने पर समानता पायी गयी। जेन्सन (1913) ने अपने अध्ययन में पाया कि आनुवांशिक प्रभाव के कारण अश्वेत प्रयोज्यों ने श्वेत प्रयोज्यों से कम अंक प्राप्त किये।

आनुवांशिकता का प्रभाव जानने के लिए कई प्रकार के यमज जुड़वा बच्चों का अध्ययन किया गया। इनमें एक पिण्डीय यमज या समरूप (Monozygotic-twins) जिनका जन्म एक ही पिण्ड से होता है वशानुक्रम में सबसे निकट होते हैं उसके बाद द्वि पिण्डीय यमज (Dizygotic twins) आते हैं फिर सगे भाई बहन। ये अध्ययन सह सम्बन्ध के आधार पर हुए। एक ही परिवार के सदस्यों की बुद्धि में + 50 सह सम्बन्ध (Correlation) पाया गया। इस प्रकार के अध्ययनों से कुछ निष्कर्ष निकाले जा सकते हैं—

(i) अच्छे परिवारों में सामान्य रूप से उच्च बुद्धि लब्धि अंक प्राप्त किये। अच्छे पालक परिवारों और निर्धन पालक परिवारों में पले बालकों में सामान्य रूप से 5 या 6 बुद्धि लब्धि अंकों का अन्तर पाये गये। समरूप यमज जब अच्छे व निम्न परिवारों में पाले गये तो उनमें अच्छे परिवार वाले बच्चे की बुद्धि लब्धि 6 अंक अधिक पाई गई।

(ii) वातावरण का अन्तर जितना अधिक होगा बुद्धिलब्धि अंक का अन्तर उतना ही अधिक पाया जायेगा। न्यूमैन फ्रीमैन तथा होल्ज़िंगर (Newman, Freeman and Holzinger, 1937) ने अलग-अलग वातावरण में पले समरूप यमजों के अध्ययन के आधार पर पाया कि सबसे अधिक अन्तर 24 अंक था—ये दो जुड़वाँ लड़कियाँ थी जिनमें से एक गरीब गाँव में पली और केवल दो साल शिक्षा पा सकी, दूसरी एक समृद्ध परिवार में पली और कॉलिज तक शिक्षा पा सकी। कम आयु में अलग-अलग पलने और भिन्न वातावरण के कारण यह अन्तर पाया गया।

(iii) स्कोडक एव स्कील्स (Skodak and Skeels, 1949) ने गरीब घरों के छ बालकों को छ माह या उससे भी छोटी अवस्था में पालक घरों में रख दिया। उनकी जन्मदात्री माता बुद्धि मापी गयी। बालकों का 13 वर्ष की आयु पर परीक्षण किया गया। उनका बौद्धिक स्तर अपनी जन्मदात्री माता से काफी ऊँचा था। दूसरा तथ्य इसी अध्ययन में यह सामने आया कि उन बालकों का बौद्धिक स्तर अपने पालक परिवारों की शिक्षा व व्यवसाय से मेल नहीं खाता था। इस अध्ययन से स्पष्ट है कि वातावरण जन्म प्रोत्साहन के कारण बुद्धि लब्धि के स्तर



मे पर्याप्त अन्न पाया जाता है तथा जन्मजात कारणोवश पालक परिवारो में भी उसका भेद बना रहता है।

व्यक्ति के बौद्धिक विकास की गति वातावरण द्वारा नियंत्रित होती है। स्कील्स लेलमेन एव अन्य सहयोगियो (1938) ने अनाथालय के निर्धन वातावरण में पल रहे बालको का अध्ययन किया। कुछ बालको के लिए अच्छे विद्यालय की व्यवस्था करने पर उनकी बौद्धिक क्षमता में अन्य बालको की तुलना में अधिक वृद्धि हुई। गार्डन (1924) ने नाविको के गलम्बो की बुद्धि लब्धि में ह्रास पाया जिनका कारण उन्होंने सामाजिक आर्थिक व सांस्कृतिक वातावरण को माना। पाउल (1938) के अनुसार उच्च स्तर का आहार करने वाले बालक शिक्षक स्तर का आहार करने वाले बालको से अधिक बुद्धिमान होते हैं।

इससे 19 शताब्दी के प्रारम्भ तक वशानुक्रम व वातावरण को एक दूसरे के विपरीत माना जाता कि करती है किन्तु आधुनिक मनोविज्ञान इस विपर्यय सम्बन्ध को नहीं मानता, इसका अर्थ यह है कि प्रशशानुक्रम अथवा वातावरण बुद्धि के निर्धारक तत्व नहीं हैं। ये दोनों एक दूसरे पर क्रिया प्रतिक्रिया करते हैं। यह सम्बन्ध अत्यन्त जटिल है। यदि किसी व्यक्ति में उच्च बौद्धिक योग्यता वशानुक्रम से आई है तो उसके प्रस्फुटन व विकास के लिए उद्दीपनशील समृद्ध वातावरण की आवश्यकता होती है। यदि कोई समृद्ध वातावरण में गृह रहा है किन्तु उसमें जन्मजात योग्यता ही नहीं है तो विकास किसका होगा। हमारी आज की सभ्यता शिक्षा विज्ञान व तकनीकी विकास, बुद्धि के उच्चतम विकास का वातावरण प्रदान करते हैं किन्तु मन्दबुद्धि बालक इनमें विकास नहीं कर सकता है।

2 शारीरिक विकास—नॉट (1942) ने अपने अध्ययन द्वारा प्रमाणित किया कि मस्तिष्कीय तरंगों का बुद्धि विकास से गहरा सम्बन्ध है। पैटर्सन (1930) व एवरनिथी (1936) ने अपने अध्ययनों में पाया कि शारीरिक विकास से बौद्धिक विकास का बहुत कम सम्बन्ध है। जब तक शारीरिक बीमारी, दुर्बलता या आघात केन्द्रीय नाडी को कोई नुकसान नहीं पहुँचाता तब तक बौद्धिक विकास पर कोई हानिकारक प्रभाव नहीं पड़ता है।

3 व्यक्तित्व—केगन सोन्डग, वेकर व नेल्सन (1958) ने निष्कर्ष निकाला कि व्यक्तित्व तथा बौद्धिक विकास एक दूसरे पर निर्भर करते हैं। व्यक्तित्व शारीरिक व मानसिक गुणों का सगठन है। अत व्यक्तित्व विकास मानसिक विकास पर निर्भर है। वातावरण में समायोजन व्यक्तित्व विकास पर निर्भर करता है तथा समायोजन को बुद्धि प्रभावित करती है।

### विद्यालयीय उपलब्धि को प्रभावित करने वाले कारक

#### (Factors Influencing School Achievement)

बच्चा जब स्कूल में प्रवेश लेकर अध्ययनरत होता है तो उसकी उपलब्धि को कई कारक प्रभावित करते हैं। जिसका उल्लेख यहाँ पर अपेक्षित है। यदि हम छात्रों के प्रगति पत्र का अवलोकन करें तो ऐसा लगता है कि वक्षा के प्रत्येक छात्र का प्रगति पत्र अलग-अलग होता है तथा उनके प्राप्ताकों में भी अन्तर देखने को मिलता है। यदि हम इसे मात्र वैयक्तिक भिन्नता के कारण मान भी लें तो और भी कारक होते हैं जो प्रभाव डालते हैं। अत स्कूल उपलब्धि को कौन कौन से कारक प्रभावित करते हैं उनका विवरण निम्नलिखित है—

(1) बुद्धि (Intelligence)—स्कूल उपलब्धि पर बुद्धि का प्रभाव पड़ता है। उदाहरणार्थ—उच्च मानसिक योग्यता वाले छात्रों का प्राप्ताक एव निष्पादन निम्न मानसिक योग्यता वाले छात्रों की तुलना में अच्छा एव उत्तम होता है। एक तरह से यह कहा जाये कि बुद्धि एव स्कूल उपलब्धि में धनात्मक सहसम्बन्ध होता है तो कोई अतिशयोक्ति न होगी। इस प्रकार से यह कहा जा सकता है कि बुद्धि एक महत्वपूर्ण कारक है जो विद्यालय के निष्पादन एव उपलब्धि को प्रभावित करता है।

(2) शैक्षणिक चिन्ता (Academic Anxiety)—जिन बच्चों में शैक्षणिक चिन्ता की मात्रा उच्च होती है उनकी स्कूल उपलब्धि भी उच्च होती है। इसके विपरीत जिन बच्चों में

शैक्षणिक चिन्ता की मात्रा निम्न होती है उनकी स्कूल उपलब्धि तथा शैक्षणिक निष्पादन निम्न स्तर का होता है। गोविल (1991) ने अपने अध्ययन के आधार पर यह पाया कि शैक्षणिक निष्पादन पर शैक्षणिक चिन्ता का प्रभाव पड़ता है। त्रिपाठी (Tripathi 1997) ने भी अपने अध्ययन के परिणामों के आधार पर इस बात की पुष्टि की है कि शैक्षणिक चिन्ता शैक्षिक निष्पादन एवं स्कूल उपलब्धि को प्रभावित करती है।

(3) **अध्ययन की आदत (Study Habits)**—जिन बच्चों में अध्ययन करने की आदत प्रारम्भ से ही डाल दी जाती है वे बच्चे बराबर अपने शैक्षणिक जीवन में प्रगति पर पाये जाते हैं। अध्ययन की आदत डालने का कार्य शिक्षक तथा माता पिता का होता है। अगर बच्चे जल्द ही पूर्ण बाल्यावस्था में ही ऐसी आदतों को विकसित नहीं किया गया तो ऐसे बालक आगे चली जाते हैं। लापरवाह एवं सुस्त हो जाते हैं जिसके कारण उनकी स्कूल उपलब्धि प्रभावित हो जाती है। प्राचीनकाल में ब्राह्मण मुहूर्त में उठकर पढ़ने की आदत डाली जाती थी जिसके कारण बच्चों में ब्राह्मण मुहूर्त में पढ़ने की आदत पड़ जाती थी तथा वे बराबर प्रातःकाल उठकर अपना अध्ययन करते थे परन्तु आजकल प्रातःकाल उठकर पढ़ने की आदत डालने का काम लगभग समाप्त हो चुका है जिसके कारण बच्चों में यह आदत जन्म नहीं ले पाती है। अध्ययनो एवं शोधों के परिणाम इस बात की पुष्टि करते हैं कि अध्ययन की आदत हमेशा स्कूल उपलब्धि को प्रभावित करती है।

(4) **शिक्षण अभिक्षमता (Learning Aptitude)**—परिपक्व बच्चों की तुलना में अपरिपक्व बच्चों की शैक्षणिक उपलब्धि अच्छी नहीं होती है। अपरिपक्व बच्चों की शैक्षणिक उपलब्धि अच्छी न होने के कारण हो सकते हैं। प्रायः ऐसा देखा जाता है कि अपरिपक्व बच्चा प्रारम्भ में कार्यसम्पादन करने की त्रुटिपूर्ण आदतों का सहारा लेता है तथा सीखने का प्रयास भी करता है। धीरे धीरे उसे उन आदतों से मुक्त होना पड़ता है। इन आदतों की मुक्ति में उसे काफी परेशानी होती है। उदाहरणार्थ—यदि बच्चे में लेखन की अभिक्षमता का अभाव है तो उसके सामने लेखन सामग्री प्रस्तुत करने पर स्वभावतः उसका लेखन निष्पादन प्रभावित होगा। अतः यह आवश्यक है कि उचित निष्पादन हेतु परिपक्वता के साथ साथ बच्चे में उस कार्य हेतु अभिक्षमता का होना भी जरूरी है। कम बुद्धि वाले बच्चे के सन्दर्भ में यह कहना कि वह सभी प्रकार के शिक्षण के लिए अनुपयुक्त है तो भ्रान्तिपूर्ण होगा क्योंकि कम बुद्धि वाले अमूर्त शिक्षण में कमजोर होते हैं। शिक्षण सामग्री में यदि परिवर्तन कर दिया जाये तो उनमें प्रगति के आसार दिखायी देने लगते हैं। इस तरह से शिक्षण अभिक्षमता का परीक्षण करके यदि बच्चे को उसके अनुरूप सामग्री प्रस्तुत की जाये तो वह अच्छा निष्पादन कर सकता है। इस प्रकार यह स्पष्ट होता है कि बालकों को स्कूल उपलब्धि को शिक्षक अभिक्षमता भी प्रभावित करती है।

(5) **प्रेरणा (Motivation)**—प्रेरणा भी स्कूल उपलब्धि को प्रभावित करता है। बच्चे जितने ज्यादा प्रेरित होंगे उनका निष्पादन उतना ही अच्छा होगा। बच्चा पहले स्कूल जाने पर रोता है चिल्लाता है तथा अपनी माँ की साडी पकड़कर नहीं जाने के लिए प्रयास सकता है। परन्तु धीरे धीरे जब वह स्कूल जाने लगता है तो वहाँ के वातावरण से प्रभावित होकर वह धीरे धीरे विद्यालय जाने के लिए तत्पर होने लगता है। फिर उसका रोना चिल्लाना, मना करना, सभी बन्द हो जाता है तथा बच्चे में स्कूल जाने के लिए प्रेरणा जग जाती है। यही बच्चा आगे चलकर शैक्षणिक उपलब्धि में आगे आता है। यहाँ प्रेरणा से अर्थ बच्चे की तल्लीनता तथा शैक्षणिक प्रेरणा (Academic Motivation) से है जो बच्चे बचपन से ही शैक्षणिक रूप से प्रेरित होते हैं। उनका निष्पादन उन बच्चों की तुलना में बेहतर होता है जो बच्चे प्रेरित नहीं होते हैं। बच्चों को पुरस्कार एवं दण्ड के माध्यम से भी शैक्षणिक प्रेरणा प्रदान की जाती है। यदि शिक्षक प्रारम्भ में ही बच्चों के शैक्षणिक क्रियाओं हेतु प्रोत्साहित या प्रेरित करते रहे तथा उसकी क्रियाओं की प्रशंसा करते रहे तो बच्चा अपने निष्पादन हेतु उदीप्त होगा। यथा यथा बच्चे की

उम्र में वृद्धि होगी कुछ अन्य प्रेरक भी उसके शिक्षण को क्रियाशील बनाते हैं। प्रौढावस्था तक बाह्य पुरस्कार शिक्षार्थी हेतु प्रेरणा का काम करता है तथा उसके निष्पादन को प्रभावित करता है। प्रेरणा शिक्षण में अभिरुचि की जागरूकता से सम्बन्धित है। शिक्षक हमेशा उन उद्दीपकों के खोज के प्रति जागरूक रहता है जो शिक्षार्थी के अभिरुचि को किसी विषय विशेष के प्रति चिरस्थायी रख सके। शिक्षको का यह पुनीत कर्तव्य होता है कि वे शिक्षार्थी की समझे तथा विषय के प्रति उनकी अभिरुचि जागृत करे। अतः प्रेरणा के द्वारा शैक्षिक निष्पादन एवं उपलब्धि को प्रभावी बनाने में मदद मिलती है।

(6) प्रतिस्पर्धा (Competition) — प्रतिस्पर्धा भी भावना बच्चों में जागृत करना शिक्षक का कर्तव्य होता है। प्रतिस्पर्धा से बच्चों में आगे बढ़ने की होड़ लग जाती है तथा इससे अध्ययन करने की आदत जन्म लेती है जो शैक्षिक निष्पादन एवं उपलब्धि को प्रभावित करती है। परन्तु यह प्रतिस्पर्धा जब स्वस्थ न होकर विद्रोह का रूप ले लेती है तब उसका बुरा प्रभाव बच्चों के शैक्षिक निष्पादन पर पड़ता है। अतः बच्चों में स्वस्थ प्रतिस्पर्धा का भाव (feeling of Healthy Competition) विकसित करना चाहिए। प्रतिस्पर्धा दो प्रकार की होती है। (i) दूसरे व्यक्ति से प्रतिस्पर्धा (ii) स्वयं अपने पूर्व अभिलेखों से प्रतिस्पर्धा। यदि शिक्षार्थी समान मानसिक योग्यता और निष्पादन शक्ति वाले होते हैं तो उनके बीच प्रतिस्पर्धा अधिक उद्दीपनशील होती है। लूज (1930) ने एक प्रयोग प्रतिस्पर्धा पर बच्चों पर किया। परिणाम में लूज ने यह पाया कि 47% विद्यार्थियों ने प्रतिस्पर्धा की भावना के कारण अपने शैक्षिक निष्पादन में प्रगति प्रदर्शित किया। हरलाक (Hurlock 1927) ने अपने प्रयोग में यही परिणाम पाया कि उन बच्चों का निष्पादन अच्छा था जिनमें प्रतिस्पर्धा की भावना थी। प्रतिस्पर्धा के साथ ही साथ सहयोग का भी प्रभाव शैक्षिक निष्पादन पर अच्छा पड़ता है। सहयोग भी एक प्रकार की प्रेरणा है जो बच्चों के शैक्षिक निष्पादन को उन्नत करने में सहायता करती है।

(7) प्रशंसा तथा आरोप (Praise and Blame) — प्रशंसा तथा आरोप भी शैक्षिक निष्पादन को प्रभावित करते हैं। जब शिक्षक प्रशंसा तथा आरोप का उद्दीपन बच्चों के लिए प्रस्तुत करते हैं तो इसका अत्यन्त प्रभावी परिणाम प्राप्त होता है। प्रशंसा औसत एवं कमजोर बालकों को उद्दीप्त करती है। बालिकाओं पर प्रशंसा का प्रभाव अधिक पड़ता है। चेज (Chase) द्वारा किये गये अध्ययन इस बात की पुष्टि करते हैं कि आरोप प्रशंसा से अधिक शक्तिशाली प्रेरक होता है। किन्तु हरलाक (Hurlock 1975) ने यह पाया कि प्रशंसा सर्वाधिक शक्तिशाली प्रेरक है। प्रशंसा एवं आरोप में कौन सा सर्वाधिक महत्वपूर्ण प्रेरक है यह पूरी तरह से शिक्षक की कुशलता पर निर्भर होता है। परन्तु इन दोनों का उपयोग परिस्थितियों के अनुसार करने पर प्रभावी परिणाम मिलते हैं। पुरस्कार एवं दण्ड भी शैक्षिक निष्पादन पर प्रभाव डालते हैं। प्राथमिक विद्यालयों में बच्चों से आर्थिक प्रलोभन एवं सामग्रिक पुरस्कार प्रदान करने पर अच्छे शैक्षिक निष्पादन का परिणाम कई अध्ययनों में मिला है (ल्यूबा 1933, मायर 1935, थार्नडाइक, 1933)। ब्रास (1941) एवं अन्य मनोवैज्ञानिकों ने 'चिन्ह पुरस्कार' को अधिक प्रभावशाली प्रेरक के रूप में मान्यता प्रदान की है।

(8) परिणामों का ज्ञान (Knowledge of Result) — यदि विद्यार्थियों को उनके प्रगति का समय-समय पर बोध कराया जाये तो उससे भी उसके निष्पादन पर अच्छा प्रभाव पड़ता है। परिणाम का ज्ञान एक तरह से विद्यार्थियों को अच्छे निष्पादन के लिए प्रेरित करता है। साइमण्ड्स एवं चेज (Simonds and Chase, 1929) ने अपने अध्ययन में यह पाया कि जिस समूह के बच्चों को उसके निष्पादन से अवगत कराया गया उसका निष्पादन अन्य समूहों की तुलना में अच्छा मिला।

(9) सफलता एवं असफलता (Success and Failure) — सफलता और असफलता भी एक अभिप्रेरक के रूप में जाने जाते हैं तथा ये शैक्षिक उपलब्धि को प्रभावित भी करते हैं। शिक्षण की सफलता पर बच्चों काफ़ी प्रसन्न होते हैं तथा इस प्रसन्न से वे प्रेरित होते हैं।

शैक्षणिक चिन्ता की मात्रा निम्न होती है उनकी स्कूल उपलब्धि तथा शैक्षणिक निष्पादन निम्न स्तर का होता है। गोविल (1991) ने अपने अध्ययन के आधार पर यह पाया कि शैक्षणिक निष्पादन पर शैक्षणिक चिन्ता का प्रभाव पड़ता है। त्रिपाठी (Tripathi 1997) ने भी अपने अध्ययन के परिणामों के आधार पर इस बात की पुष्टि की है कि शैक्षणिक चिन्ता शैक्षिक निष्पादन एवं स्कूल उपलब्धि को प्रभावित करती है।

(3) अध्ययन की आदत (Study Habits) — जिन बच्चों में अध्ययन करने की आदत प्रारम्भ से ही डाल दी जाती है वे बच्चे बराबर अपने शैक्षणिक जीवन में प्रगति पर पाये जाते हैं। अध्ययन की आदत डालने का कार्य शिक्षक तथा माता पिता का होता है। अगर बच्चे पूर्व बाल्यावस्था में ही ऐसी आदतों को विकसित नहीं किया गया तो ऐसे बालक आगे चलाकर लापरवाह एवं सुस्त हो जाते हैं जिसके कारण उनकी स्कूल उपलब्धि प्रभावित होती है। प्राचीनकाल में ब्रह्म मुहूर्त में उठकर पढ़ने की आदत डाली जाती थी जिसके कारण बच्चे ब्रह्म मुहूर्त में पढ़ने की आदत पड़ जाती थी तथा वे बराबर प्रातःकाल उठकर अपना अध्ययन करते थे परन्तु आजकल प्रातःकाल उठकर पढ़ने की आदत डालने का काम लगभग समाप्त हो चुका है जिसके कारण बच्चों में यह आदत जन्म नहीं ले पाती है। अध्ययनों एवं शोधों के परिणाम इस बात की पुष्टि करते हैं। कि अध्ययन की आदत हमेशा स्कूल उपलब्धि को प्रभावित करती है।

(4) शिक्षण अभिक्षमता (Learning Aptitude) — परिपक्व बच्चों की तुलना में अपरिपक्व बच्चों की शैक्षणिक उपलब्धि अच्छी नहीं होती है। अपरिपक्व बच्चों की शैक्षणिक उपलब्धि अच्छी न होने के कारण हो सकते हैं। प्रायः ऐसा देखा जाता है कि अपरिपक्व बच्चा प्रारम्भ में कार्यसम्पादन करने की त्रुटिपूर्ण आदतों का सहारा लेता है तथा सीखने का प्रयास भी करता है। धीरे धीरे उसे उन आदतों से मुक्त होना पड़ता है। इन आदतों की मुक्ति में उसे काफी परेशानी होती है। उदाहरणार्थ—यदि बच्चे में लेखन की अभिक्षमता का अभाव है तो उसके सामने लेखन सामग्री प्रस्तुत करने पर स्वभावतः उसका लेखन निष्पादन प्रभावित होगा। अतः यह आवश्यक है कि उचित निष्पादन हेतु परिपक्वता के साथ साथ बच्चे में उस कार्य हेतु अभिक्षमता का होना भी जरूरी है। कम बुद्धि वाले बच्चे के सन्दर्भ में यह कहना कि वह सभी प्रकार के शिक्षण के लिए अनुपयुक्त है तो भ्रान्तिपूर्ण होगा क्योंकि कम बुद्धि वाले अमूर्त शिक्षण में कमजोर होते हैं। शिक्षण सामग्री में यदि परिवर्तन कर दिया जाये तो उनमें प्रगति के आसार दिखायी देने लगते हैं। इस तरह से शिक्षण अभिक्षमता का परीक्षण करके यदि बच्चे को उसके अनुरूप सामग्री प्रस्तुत की जाये तो वह अच्छा निष्पादन कर सकता है। इस प्रकार यह स्पष्ट होता है कि बालकों को स्कूल उपलब्धि को शिक्षक अभिक्षमता भी प्रभावित करती है।

(5) प्रेरणा (Motivation) — प्रेरणा भी स्कूल उपलब्धि को प्रभावित करता है। बच्चे जितने ज्यादा प्रेरित होंगे उनका निष्पादन उतना ही अच्छा होगा। बच्चा पहले स्कूल जाने पर रोता है चिल्लाता है तथा अपनी माँ की साड़ी पकड़कर नहीं जाने के लिए प्रयास सकता है। परन्तु धीरे धीरे जब वह स्कूल जाने लगता है तो वहाँ के वातावरण से प्रभावित होकर वह धीरे-धीरे विद्यालय जाने के लिए तत्पर होने लगता है। फिर उसका रोना चिल्लाना, मना करना, सभी बन्द हो जाता है तथा बच्चे में स्कूल जाने के लिए प्रेरणा जग जाती है। यही बच्चा आगे चलकर शैक्षणिक उपलब्धि में आगे आता है। यहाँ प्रेरणा से अर्थ बच्चे की तल्लीनता तथा शैक्षणिक प्रेरणा (Academic Motivation) से है जो बच्चे बचपन से ही शैक्षणिक रूप से प्रेरित होते हैं। उनका निष्पादन उन बच्चों की तुलना में बेहतर होता है जो बच्चे प्रेरित नहीं होते हैं। बच्चों को पुरस्कार एवं दण्ड के माध्यम से भी शैक्षणिक प्रेरणा प्रदान की जाती है। यदि शिक्षक प्रारम्भ में ही बच्चों के शैक्षणिक क्रियाओं हेतु प्रोत्साहित या प्रेरित करते रहे तथा उसकी क्रियाओं की प्रशंसा करते रहे तो बच्चा अपने निष्पादन हेतु उद्दीप्त होगा। यथा यथा बच्चे की

उम्र में वृद्धि होगी कुछ अन्य प्रेरक भी उसके शिक्षण को क्रियाशील बनाते हैं। प्रौढावस्था तक वाह्य पुरस्कार शिक्षार्थी हेतु प्रेरणा का काम करता है तथा उसके निष्पादन को प्रभावित करता है। प्रेरणा शिक्षण में अभिरुचि की जागरूकता से सम्बन्धित है। शिक्षक हमेशा उन उद्दीपकों के खोज के प्रति जागरूक रहता है जो शिक्षार्थी के अभिरुचि को किसी विषय विशेष के प्रति चिरस्थायी रख सके। शिक्षको का यह पुनीत कर्तव्य होता है कि वे शिक्षार्थी की समझे तथा विषय के प्रति उनकी अभिरुचि जागृत करे। अतः प्रेरणा के द्वारा शैक्षिक निष्पादन एवं उपलब्धि को प्रभावी बनाने में मदद मिलती है।

(6) प्रतिस्पर्धा (Competition) — प्रतिस्पर्धा भी भावना बच्चों में जागृत करना शिक्षक का कर्तव्य होता है। प्रतिस्पर्धा से बच्चों में आगे बढ़ने की होड़ लग जाती है तथा इससे अध्ययन करने की आदत जन्म लेता है जो शैक्षिक निष्पादन एवं उपलब्धि को प्रभावित करती है। परन्तु यह प्रतिस्पर्धा जब स्वस्थ न होकर विद्रोह का रूप ले लेती है तब उसका बुरा प्रभाव बच्चों के शैक्षिक निष्पादन पर पड़ता है। अतः बच्चों में स्वस्थ प्रतिस्पर्धा का भाव (feeling of Healthy Competition) विकसित करना चाहिए। प्रतिस्पर्धा दो प्रकार की होती है। (i) दूसरे व्यक्ति से प्रतिस्पर्धा (ii) स्वयं अपने पूर्व अभिलेखों से प्रतिस्पर्धा। यदि शिक्षार्थी समान मानसिक योग्यता और निष्पादन शक्ति वाले होते हैं तो उनके बीच प्रतिस्पर्धा अधिक उद्दीपनशील होती है। लूज (1930) ने एक प्रयोग प्रतिस्पर्धा पर बच्चों पर किया। परिणाम में लूज ने यह पाया कि 47% विद्यार्थियों ने प्रतिस्पर्धा की भावना के कारण अपने शैक्षिक निष्पादन में प्रगति प्रदर्शित किया। हरलाक (Hurlock 1927) ने अपने प्रयोग में यही परिणाम पाया कि उन बच्चों का निष्पादन अच्छा था जिनमें प्रतिस्पर्धा की भावना थी। प्रतिस्पर्धा के साथ ही साथ सहयोग का भी प्रभाव शैक्षिक निष्पादन पर अच्छा पड़ता है। सहयोग भी एक प्रकार की प्रेरणा है जो बच्चों के शैक्षिक निष्पादन को उन्नत करने में सहायता करती है।

(7) प्रशंसा तथा आरोप (Praise and Blame) — प्रशंसा तथा आरोप भी शैक्षिक निष्पादन को प्रभावित करते हैं। जब शिक्षक प्रशंसा तथा आरोप का उद्दीपन बच्चों के लिए प्रस्तुत करते हैं तो इसका अत्यन्त प्रभावी परिणाम प्राप्त होता है। प्रशंसा औसत एवं कमजोर बालकों को उद्दीप्त करती है। बालिकाओं पर प्रशंसा का प्रभाव अधिक पड़ता है। चेज (Chase) द्वारा किये गये अध्ययन इस बात की पुष्टि करते हैं कि आरोप प्रशंसा से अधिक शक्तिशाली प्रेरक होता है। किन्तु हरलाक (Hurlock 1975) ने यह पाया कि प्रशंसा सर्वाधिक शक्तिशाली प्रेरक है। प्रशंसा एवं आरोप में कौन सा सर्वाधिक महत्वपूर्ण प्रेरक है यह पूरी तरह से शिक्षक की कुशलता पर निर्भर होता है। परन्तु इन दोनों का उपयोग परिस्थितियों के अनुसार करने पर प्रभावी परिणाम मिलते हैं। पुरस्कार एवं दण्ड भी शैक्षणिक निष्पादन पर प्रभाव डालते हैं। प्राथमिक विद्यालयों में बच्चों से आर्थिक प्रलोभन एवं सामग्रिक पुरस्कार प्रदान करने पर अच्छे शैक्षिक निष्पादन का परिणाम कई अध्ययनों में मिला है (ल्यूबा 1933, मायर 1935, थार्नडाइक 1933)। ब्रास (1941) एवं अन्य मनोवैज्ञानिकों ने 'चिन्ह पुरस्कार' को अधिक प्रभावशाली प्रेरक के रूप में मान्यता प्रदान की है।

(8) परिणामों का ज्ञान (Knowledge of Result) — यदि विद्यार्थियों को उनके प्रगति का समय-समय पर बोध कराया जाये तो उससे भी उसके निष्पादन पर अच्छा प्रभाव पड़ता है। परिणाम का ज्ञान एक तरह से विद्यार्थियों की अच्छे निष्पादन के लिए प्रेरित करता है। साइमण्ड एवं चेज (Simonds and Chase, 1929) ने अपने अध्ययन में यह पाया कि जिस समूह के बच्चों को उसके निष्पादन से अवगत कराया गया उसका निष्पादन अन्य समूहों की तुलना में अच्छा मिला।

(9) सफलता एवं असफलता (Success and Failure) — सफलता और असफलता भी एक अभिप्रेरक के रूप में जाने जाते हैं तथा ये शैक्षणिक उपलब्धि को प्रभावित भी करते हैं। शिक्षण की सफलता पर बच्चों का फी प्रसन्न होते हैं तथा इस प्रसन्न से वे प्रेरित होते हैं।

अन्य व्यक्तियों के द्वारा भी इस सफलता पर उन्हे शाबासी आदि मिलती है जिससे वे उद्दीप्त होते हैं तथा अच्छा निष्पादन भविष्य में भी करते हैं। इसके विपरीत कभी कभी असफलता भी विद्यार्थियों का मन बदल देती है। तथा वे कुछ कर सकने की मन में ठान लेते हैं एव प्रगति की पराकाष्ठा पर पहुँच जाते हैं। हरलॉक (Hurlock 1975) ने चार समूह के बच्चों का अध्ययन करके यह निष्कर्ष दिया कि उस समूह का निष्पादन ज्यादा अच्छा रहा जिसे सफलता पर प्रशंसित किया गया तथा उस समूह का निष्पादन सर्वाधिक खराब था जिस समूह की न तो प्रशंसा गयी न तो आरोप ही लगाया गया।

(10) आकांक्षा स्तर (Level of Aspiration) — आकांक्षा स्तर भी शैक्षिक निष्पादन को प्रभावित करती है। उच्च आकांक्षास्तर वाले बच्चों का निष्पादन निम्न आकांक्षा स्तर वाले बच्चों की तुलना में अच्छा होता है। उच्च आकांक्षा स्तर वाले बच्चों में अध्ययन करने की आदत उच्चावस्था में पायी जाती है तथा वे उसी प्रकार से निष्पादन की प्रगति हेतु तत्पर रहते हैं। इस तरह से यह कई अध्ययनों का परिणाम मिला है कि आकांक्षास्तर एव निष्पादन में उच्च सह-सम्बन्ध होता है।

(11) अध्ययन की विधि (Method of Study) — अध्ययन विधि से आशय उस विधि से है जिसका उपयोग विद्यार्थी विषय सामग्री का अध्ययन करने के लिए करता है। सीखने का अध्ययन करने की विधि में समय और खण्ड विधि, सान्तर और निरन्तर विधि एव सस्वर पाठ विधि आदि प्रमुख विधियाँ हैं। हर विधि की महत्ता विषय सामग्री पर निर्भर करती है। सभी विधियाँ एक विशेष विषय के अध्ययन में उपयोगी होती हैं। कौन सी विधि अच्छे निष्पादन हेतु उपयोगी होगी यह पूरी तरह से विद्यार्थी की विशेषताएँ, विषयवस्तु इत्यादि पर निर्भर करती है। यदि विद्यार्थी उचित विधि का उपयोग शिक्षण कार्य में करता है तो प्रभावी होगी तथा उसकी शैक्षणिक उपलब्धि अधिक बेहतर हो सकती है।

(12) सवेग (Emotion) — सवेग भी शैक्षणिक निष्पादन को प्रभावित करते हैं। परन्तु मध्यम स्तर की सावेगिक अवस्था प्रेरणा का भी कार्य करती है। उसके विपरीत तीव्र सावेगिक अवस्था हमेशा शैक्षणिक निष्पादन को कमजोर करती है। कार्टर (Carter 1936) ने 6वें या 7वें स्तर के विद्यार्थियों पर एक प्रयोग किया जिसमें कुछ चित्रों के साथ प्रसन्नात्मक अप्रसन्नात्मक तथा मिले जुले शब्दों का साहचर्य स्थापित करना था। परिणाम में यह पाया गया कि प्रसन्नतादायक शब्दों के साथ चित्रों का साहचर्य स्थापित करने में 2200 गलतियाँ, अप्रसन्नतादायक शब्दों के साथ साहचर्य स्थापन में 27 24 गलतियाँ एव अन्य मिले जुले शब्दों के साथ साहचर्य स्थापन में 3106 गलतियाँ हुईं। इस प्रकार से यह स्पष्ट हो रहा है कि सवेग को दोनो आयाम निष्पादन को प्रभावित किये। पैट्रिक (Pattic 1934) ने भी प्रौढों पर किये गए अध्ययन में भी सवेग के प्रभाव को निष्पादन पर पाया।

(13) व्यक्तित्व (Personality) — विद्यार्थी के व्यक्तित्व का भी प्रभाव निष्पादन पर देखा जा सकता है। उस सम्बन्ध में बैरट, गौह, मेल्लिंगर मिशेल तथा स्टिजर (Barrett, Gough, Mellinger, Mitchell, and Steinzor 1937) ने यह स्पष्ट किया है कि आत्मसमर्थ, चैतन्यता, धैर्यता अच्छे सामाजिक सम्बन्ध विकसित करने की योग्यता शैक्षणिक रुचि का विस्तार, सावेगिक परिपक्वता, आत्मविश्वास मूल्य का ज्ञान, उच्च आकांक्षास्तर और सामर्थ्य तथा प्रौढों को स्वीकार करने की योग्यता जैसे प्रमुख व्यक्तित्व शीलगुण विद्यार्थियों के निष्पादन में अहम् भूमिका अदा करते हैं।

(14) शैक्षणिक आत्म प्रत्यय (Academic self concept) — शैक्षणिक आत्म प्रत्यय को कई मनोवैज्ञानिकों ने सामान्य आत्मप्रत्यय का ही एक तत्व माना है। (Paterson and Thomas 1962, Shavelson, Hubnu and Stanton 1976)। ऐसा कई अध्ययनों में पाया गया कि बच्चा का आत्म प्रत्यय शैक्षिक दृष्टिकोण से ज्यादा अच्छा होता है। विद्यालय में बच्चा का निष्पादन शैक्षणिक आत्म प्रत्यय से प्रभावित होता है (Mintz & Muller 1977) क्यूलर चैम्प्लेस तथा मार्थ वुड (Muller, Champles and marthwood 1977) इस बात

की पुष्टि करते हैं कि आत्म प्रत्यय का महत्व शैक्षणिक निष्पादन हेतु ज्यादा प्रभावी होता है। एक तरह से यदि कहा जाये कि शैक्षणिक आत्मप्रत्यय एवं शैक्षिक उपलब्धि में सह-सम्बन्ध धनात्मक है।

बुकीवर (Brookover 1959) ने शैक्षणिक आत्म प्रत्यय का आत्म प्रत्यय का एक सार्थक पद बताया है। यह एक प्रकार की वैयक्तिक प्रत्यय अपनी योग्यताओं के प्रति होता है जो शैक्षणिक व्यवहार को प्रभावित करती है। यह क्रियात्मक रूप में शैक्षणिक निष्पादन का सुगमीकरण करती है। क्लैन्फ़ेल्ड (Klein feld 1972) ने भी यह बतलाने का प्रयत्न किया है कि शैक्षणिक आत्म प्रत्यय एक तरह से विद्यार्थियों का अपनी शैक्षणिक सामर्थ्य का प्रत्यय होता है। उसमें उसके प्रयत्न तथा उसका योग्यता मुख्य रूप से स्पष्टिहीन होती है। सीयर्स (Sears, 1962) ने शैक्षणिक आत्म प्रत्यय के अन्तर्गत कार्य आदतों विद्यालयीय विषय मानसिक योग्यता को सम्मिलित किया है।

मिशेल एवं स्मिथ (Michael and Smith 1978) ने शैक्षणिक आत्म प्रत्यय के पाँच कारक या तत्व बताये हैं। वे क्रमशः आकांक्षा स्तर चिन्ता, शैक्षणिक रुचि एवं आत्मतोष, नेतृत्व तथा तर्कक्षमता एवं एकाकीपन तथा सामान्यीकरण। ये पाँचों तत्व शैक्षणिक निष्पादन पर अपना महत्वपूर्ण प्रभाव डालते हैं।

**(15) सामर्थ्य (Competence)**—समर्थ बच्चे से तात्पर्य यह है कि जो बच्चा मस्कान द्वारा निर्धारित कार्यों को संपादित करने की योग्यता रखता है। सामर्थ्य एक विशद मन्त्रप्रत्यय है। उसके अन्तर्गत व्यवहार में प्रभावशीलता संगठन की योग्यता तथा वातावरण से समायोजन की योग्यता निहित होती है। व्हाइट (Whyte) ने अपन शब्दों में उसे परिभाषित करने का प्रयत्न किया है तथा उसे इस प्रकार से परिभाषित किया है।

**सामर्थ्य का मतलब संगठन की योग्यता तथा वातावरण से प्रभावकारी ढंग से अन्तर्क्रिया करने को कहा जा सकता है।**

“Competence will refer to an organism's capacity to interact effectively with its environment”

जैसा कि हम जानते हैं कि प्रतिदिन कई करोड़ बच्चे ससारा में जन्म लेते हैं। परन्तु उनमें से कुछ ही भाग्यशाली होते हैं जो ठीक तरह से विकसित होते हैं तथा सामर्थ्ययुक्त बच्चे कहलाने के हकदार होते हैं। समर्थ बच्चे वे होते हैं जो कुशलतापूर्वक वातावरण के साथ समायोजन स्थापित कर लेते हैं जबकि इसके विपरीत असमर्थ बच्चे इस समायोजन को स्थापित करने में सक्षम नहीं होते हैं। इसके पीछे क्या कारण हो सकता है? जबकि सारे बच्चे जैविकीय एक ही जैसे होते हैं। इस समस्या का समाधान खोजने के लिए कई प्रकार के शोध संपादित किये गये। इस प्रकार के शोध दो मुख्य प्रश्नों पर आधारित थे।

1 क्या बच्चों का लालन पालन (Child rearing practices) विधि बच्चे के सामर्थ्य को प्रभावित करती है?

2 क्या उचित लालन पालन विधि बच्चे को समर्थ बनाने में प्रभावी होती है?

लालन पालन विधि (Child rearing Practices) पर अनेक शोध संपादित किये गये तथा परिणामों से ऐसा पता चलता है कि लालन पालन की विधि का बच्चों के सामर्थ्य पर अच्छा प्रभाव पड़ना है। उचित लालन पालन के अभाव में बच्चों में वातावरण के प्रति समायोजन के सामर्थ्य में बाधा उत्पन्न होती है। अतः इस प्रकार से यह कहा जा सकता है कि लालन पालन विधि के द्वारा बच्चों में सामर्थ्य को बढ़ाया जा सकता है तथा यही सामर्थ्य उसके शैक्षिक उपलब्धि एवं निष्पादन को भी बढ़ाती है।

अतः सक्षेप में यह कहा जा सकता है कि बच्चों के शैक्षणिक निष्पादन में वृद्धि लाने के लिए उपरोक्त कारकों पर ध्यान देने चाहिए जो शैक्षणिक निष्पादन को प्रभावित करते हैं।

अन्य व्यक्तियों के द्वारा भी इस सफलता पर उन्हे शाबासी आदि मिलती है जिससे वे उद्योत होते हैं तथा अच्छा निष्पादन भविष्य में भी करते हैं। इसके विपरीत कभी कभी असफलता भी विद्यार्थियों का मन बदल देती है। तथा वे कुछ कर सकने की मन में ठान लेते हैं एवं प्रगति की पराकाष्ठा पर पहुँच जाते हैं। हरलॉक (Hurlock 1975) ने चार समूह के बच्चों का अध्ययन करके यह निष्कर्ष दिया कि उस समूह का निष्पादन ज्यादा अच्छा रहा जिसे सफलता पर प्रशंसित किया गया तथा उस समूह का निष्पादन सर्वाधिक खराब था जिस समूह की न तो प्रशंसा गयी न तो आरोप ही लगाया गया।

(10) आकांक्षा स्तर (Level of Aspiration) — आकांक्षा स्तर भी शैक्षिक निष्पादन को प्रभावित करती है। उच्च आकांक्षास्तर वाले बच्चों का निष्पादन निम्न आकांक्षा स्तर वाले बच्चों की तुलना में अच्छा होता है। उच्च आकांक्षा स्तर वाले बच्चों में अध्ययन करने की आदत उच्चावस्था में पायी जाती है तथा वे उसी प्रकार से निष्पादन की प्रगति हेतु तत्पर रहते हैं। इस तरह से यह कई अध्ययनों का परिणाम मिला है कि आकांक्षास्तर एवं निष्पादन में उच्च सह-सम्बन्ध होता है।

(11) अध्ययन की विधि (Method of Study) — अध्ययन विधि से आशय उस विधि से है जिसका उपयोग विद्यार्थी विषय सामग्री का अध्ययन करने के लिए करता है। सीखने का अध्ययन करने की विधि में समग्र और खण्ड विधि, सान्तर और निरन्तर विधि एवं सस्वर पाठ विधि आदि प्रमुख विधियाँ हैं। हर विधि की महत्ता विषय सामग्री पर निर्भर करती है। सभी विधियाँ एक विशेष विषय के अध्ययन में उपयोगी होती हैं। कौन सी विधि अच्छे निष्पादन हेतु उपयोगी होगी यह पूरी तरह से विद्यार्थी की विशेषताएँ, विषयवस्तु इत्यादि पर निर्भर करती है। यदि विद्यार्थी उचित विधि का उपयोग शिक्षण कार्य में करता है तो प्रभावी होगी तथा उसकी शैक्षणिक उपलब्धि अधिक बेहतर हो सकती है।

(12) सवेग (Emotion) — सवेग भी शैक्षणिक निष्पादन को प्रभावित करते हैं। परन्तु मध्यम स्तर की सावेगिक अवस्था प्रेरणा का भी कार्य करती है। उसके विपरीत तीव्र सावेगिक अवस्था हमेशा शैक्षणिक निष्पादन को कमजोर करती है। कार्टर (Carter 1936) ने 6वे या 7वे स्तर के विद्यार्थियों पर एक प्रयोग किया जिसमें कुछ चित्रों के साथ प्रसन्नात्मक अप्रसन्नात्मक तथा मिले जुले शब्दों का साहचर्य स्थापित करना था। परिणाम में यह पाया गया कि प्रसन्नतादायक शब्दों के साथ चित्रों का साहचर्य स्थापित करने में 2200 गलतियाँ, अप्रसन्नतादायक शब्दों के साथ साहचर्य स्थापन में 27 24 गलतियाँ एवं अन्य मिले जुले शब्दों के साथ साहचर्य स्थापन में 3106 गलतियाँ हुईं। इस प्रकार से यह स्पष्ट हो रहा है कि सवेग को दोनो आयाम निष्पादन को प्रभावित किये। पैट्रिक (Patric 1934) ने भी प्रौढों पर किये गए अध्ययन में भी सवेग के प्रभाव को निष्पादन पर पाया।

(13) व्यक्तित्व (Personality) — विद्यार्थी के व्यक्तित्व का भी प्रभाव निष्पादन पर देखा जा सकता है। उस सम्बन्ध में बैरट, गौह, मेलिंगर मिशेल तथा स्टिजर (Barrett, Gaugh, Mellinger, Mitchell, and Steinzor 1937) ने यह स्पष्ट किया है कि आत्मसमर्थ, चैतन्यता, धैर्यता अच्छे सामाजिक सम्बन्ध विकसित करने की योग्यता शैक्षणिक रुचि का विस्तार, सावेगिक परिपक्वता, आत्मविश्वास मूल्य का ज्ञान, उच्च आकांक्षास्तर और सामर्थ्य तथा प्रौढों को स्वीकार करने की योग्यता जैसे प्रमुख व्यक्तित्व शीलगुण विद्यार्थियों के निष्पादन में अहम् भूमिका अदा करते हैं।

(14) शैक्षणिक आत्म प्रत्यय (Academic self concept) — शैक्षणिक आत्म प्रत्यय को कई मनोवैज्ञानिकों ने सामान्य आत्मप्रत्यय का ही एक तत्व माना है। (Paterson and Thomas 1962, Shavelson, Hubnu and Stanton 1976)। ऐसा कई अध्ययनों में पाया गया कि बच्चा का आत्म प्रत्यय शैक्षिक दृष्टिकोण से ज्यादा अच्छा होता है। विद्यालय में बच्चा का निष्पादन शैक्षणिक आत्म प्रत्यय से प्रभावित होता है (Mintz & Muller 1977) क्यूलर चैम्प्लेस तथा मार्थ वुड (Muller, Champles and marthwood 1977) इस बात



की पुष्टि करते हैं कि आत्म प्रत्यय का महत्व शैक्षणिक निष्पादन हेतु ज्यादा प्रभावी होता है। एक तरह से यदि कहा जाये कि शैक्षणिक आत्मप्रत्यय एवं शैक्षिक उपलब्धि में सह-सम्बन्ध धनात्मक है।

ब्रुकोवर (Brookover 1959) ने शैक्षणिक आत्म प्रत्यय का आत्म प्रत्यय का एक सार्थक पद बताया है। यह एक प्रकार की वैयक्तिक प्रत्यय अपनी योग्यताओं के प्रति होता है जो शैक्षणिक व्यवहार को प्रभावित करती है। यह क्रियात्मक रूप में शैक्षणिक निष्पादन का सुगामीकरण करती है। क्लाइन फील्ड (Klein field 1972) ने भी यह बतलाने का प्रयास किया है कि शैक्षणिक आत्म प्रत्यय एक तरह से विद्यार्थियों का अपनी शैक्षणिक सामर्थ्य का प्रत्यय होता है। उसमें उसके प्रयास तथा उसकी योग्यता मुख्य रूप से सन्निहित होती है। सीयर्स (Sears, 1962) ने शैक्षणिक आत्म प्रत्यय के अन्तर्गत कार्य, आदतों, विद्यलयीय विषय मानसिक योग्यता को सम्मिलित क्रिया है।

मिशेल एव स्मिथ (Michael and Smith, 1978) ने शैक्षणिक आत्म प्रत्यय के पाँच स्तर या तत्व बताये हैं। वे क्रमशः आकांक्षा स्तर, चिन्ता शैक्षणिक रुचि एवं आत्मतोष, नेतृत्व तथा तर्कक्षमता एवं एकाकीपन तथा सामान्यीकरण। ये पाँचों तत्व शैक्षणिक निष्पादन पर अपना महत्वपूर्ण प्रभाव डालते हैं।

(15) सामर्थ्य (Competence) – समर्थ बच्चे से तात्पर्य यह है कि जो बच्चा मस्कृति द्वारा निर्धारित कार्यों को संपादित करने की योग्यता रखता है। सामर्थ्य एक विशद सम्प्रत्यय है। उसके अन्तर्गत व्यवहार में प्रभावशीलता संगठन की योग्यता तथा वातावरण से समायोजन की योग्यता निहित होती है। व्हाइट (Whyte) ने अपन शब्दों में उसे परिभाषित करने का प्रयास किया है तथा उसे इस प्रकार से परिभाषित किया है।

सामर्थ्य का मतलब संगठन की योग्यता तथा वातावरण से प्रभावकारी ढंग से अन्तर्क्रिया करने को कहा जा सकता है।

“Competence will refer to an organism's capacity to interact effectively with its environment”

जैसा कि हम जानते हैं कि प्रतिदिन कई करोड़ बच्चे सस्रार में जन्म लेते हैं। परन्तु उनमें से कुछ ही भाग्यशाली होते हैं जो ठीक तरह से विकसित होते हैं तथा सामर्थ्ययुक्त बच्चे कहलाने के हकदार होते हैं। समर्थ बच्चे वे होते हैं जो कुशलतापूर्वक वातावरण के साथ समायोजन स्थापित कर लेते हैं जबकि इसके विपरीत असमर्थ बच्चे इस समायोजन को स्थापित करने में सक्षम नहीं होते हैं। इसके पीछे क्या कारण हो सकता है? जबकि सारे बच्चे जैविकीय एक ही जैसे होते हैं। इस समस्या का समाधान खोजने के लिए कई प्रकार के शोध संपादित किये गये। इस प्रकार के शोध दो मुख्य प्रश्नों पर आधारित थे।

1. क्या बच्चों का लालन पालन (Child rearing practices) विधि बच्चे के सामर्थ्य को प्रभावित करती है?

2. क्या उचित लालन पालन विधि बच्चे को समर्थ बनाने में प्रभावी होती है?

लालन पालन विधि (Child rearing Practices) पर अनेक शोध संपादित किये गये तथा परिणामों से ऐसा पता चलता है कि लालन पालन की विधि का बच्चे के सामर्थ्य पर अच्छा प्रभाव पड़ता है। उचित लालन पालन के अभाव में बच्चे में वातावरण के प्रति समायोजन के सामर्थ्य में बाधा उत्पन्न होती है। अतः इस प्रकार से यह कहा जा सकता है कि लालन-पालन विधि के द्वारा बच्चे में सामर्थ्य को बढ़ाया जा सकता है तथा यही सामर्थ्य उसके शैक्षिक उपलब्धि एवं निष्पादन को भी बढ़ाती है।

अतः संक्षेप में यह कहा जा सकता है कि बच्चों के शैक्षणिक निष्पादन में वृद्धि लाने के लिए उपरोक्त कारकों पर ध्यान देने चाहिए जो शैक्षणिक निष्पादन को प्रभावित करते हैं।

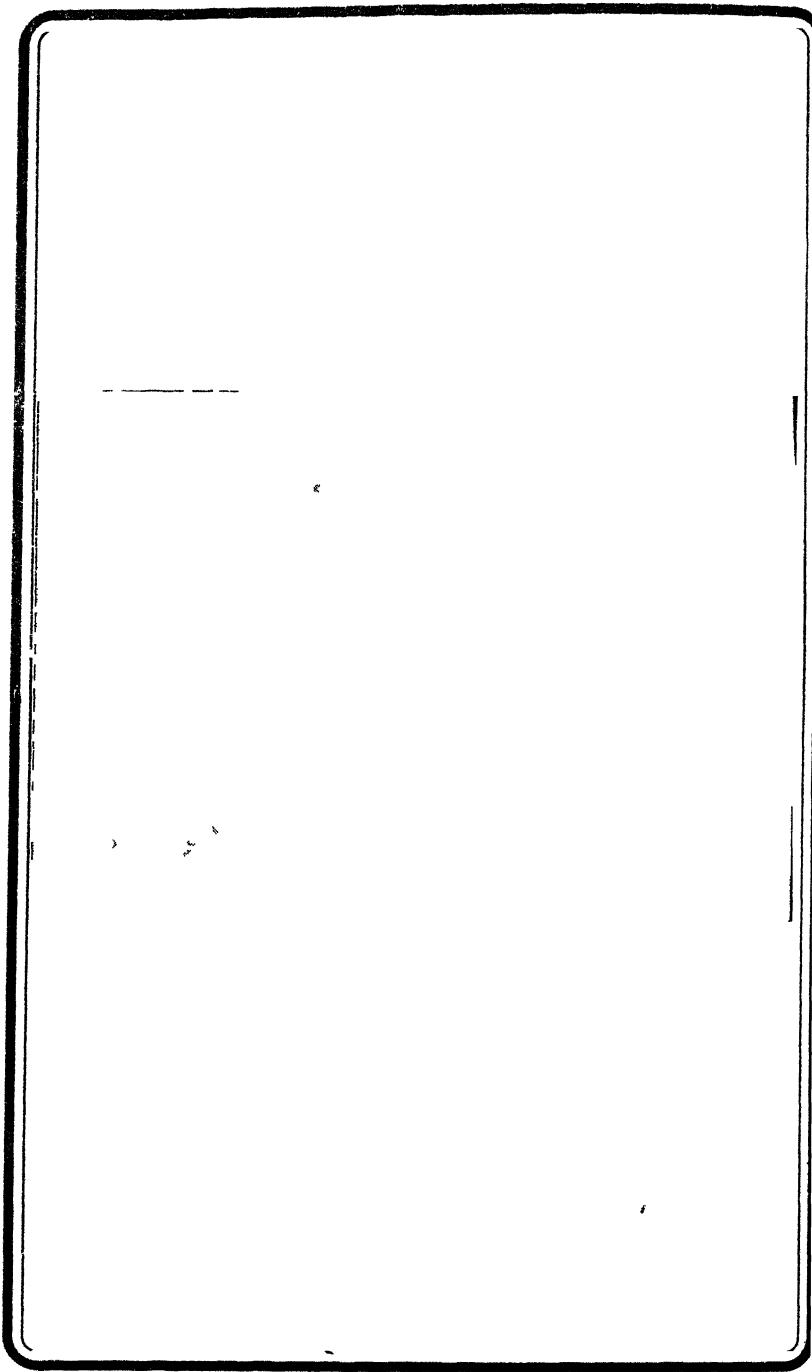



## भाषा विकास (Language Development)

मानव विकास में भाषा का बहुत महत्वपूर्ण स्थान है। मानव भाषा के माध्यम से वह कुछ सीखता है। भाषा बुद्धि के प्रयोग का माध्यम है, वह तर्क का माध्यम है। हम अनुभव तथा विचारों को बिना भाषा के अभिव्यक्त नहीं कर सकते। भाषा बालक व्यक्तित्व विकास में महत्वपूर्ण भूमिका निभाती है। भाषा का विकास व्यक्ति के शारीरिक मानसिक व सामाजिक विकास से सम्बन्धित है। इसी कारण व्यक्ति एक निश्चित शारीरिक मानसिक परिपक्वता के पश्चात् ही भाषा सीख पाता है।

### भाषा विकास की प्रक्रिया

#### (Process of Language Development)

कुछ लोगों का विचार है कि भाषा का विकास दुःख खुशी व अन्य अनुभवों का प्रकट करने के लिए हुआ। मनोवैज्ञानिकों का उद्देश्य भाषा विकास के स्रोतों का अध्ययन करना है। उनका उद्देश्य केवल यह जानना है कि बालक कैसे भाषा सीखते हैं और भाषा अधिगम का कौन से कारक प्रभावित करते हैं। मनोवैज्ञानिकों ने भाषा को एक प्रकार का व्यवहार माना और उनके अनुसार जब एक बालक अनुभव व परिपक्वता की विशेष अवस्था प्राप्त कर लेता है उसके लिए भाषा एक सामान्य वस्तु हो जाती है।

पहले यह विश्वास किया जाता था कि भाषा से सम्बन्धित बालक का व्यवहार जन्मजात होता है। परन्तु इस सम्बन्ध में आधुनिक विचार यह है कि भाषात्मक कौशल अर्जित किये जाते हैं और तब उनका सचय बालक के व्यवहार में आवश्यक सुधार लाने की योग्यता पर निर्भर करता है। दूसरों की भाषा सम्बन्धी आदत भी उसके भाषा विकास को प्रभावित करती है।

हम देखते हैं कि भाषा बोलने से पहले बालक कुछ शब्दों के मतलब को समझ लेता है और अपने अनुभवों व इच्छाओं को कुछ शब्दों व आवाजों के द्वारा अभिव्यक्त करने लगता है। उदाहरणार्थ जब बालक अपनी माँ को देखता है तो विशेष आवाज के द्वारा उसे बुलाता है।

बालक द्वारा निकाली गयी प्रथम आवाज प्राकृतिक होती है और इसका पहचान असम्भव है। लेकिन कुछ दिनों बाद भूख गर्मी ठंड आदि से सम्बन्धित अनुभव बालक द्वारा निकाली गयी विशेष आवाज से सम्बन्धित हो जाते हैं। बालक स्वर ध्वनियाँ पहले उत्पन्न करता है। इसके पश्चात् वह स्वर व व्यंजन द्वारा उत्पन्न ध्वनियाँ वह स्वर व व्यंजन द्वारा उत्पन्न ध्वनियाँ निकालने में समर्थ होता है। पहले वह निरर्थक ध्वनियाँ निकालता है तत्पश्चात् धीरे धीरे वह भाषात्मक कौशल अर्जित करता है।

यह सत्य है कि बालक का भाषा विकास परिवार के सदस्यों के अनुकरण द्वारा सीखता है लेकिन बालक प्रौढ़ व्यक्तियों के द्वारा बोली गयी भाषा का अनुकरण नहीं करता है जब तक

अपने स्वर अगा पर कुछ नियन्त्रण प्राप्त कर लेता है। बालक के लिए एक वर्ष की अवस्था से पूर्व कोई भी सार्थक शब्द बोलना असम्भव है।

बालक का विकास भाषा विकास के सामान्य नियमों के आधार पर होता है। जैसे क्रियात्मक विकास में बालक निरर्थक क्रियाओं से सार्थक क्रियाओं की ओर बढ़ता है। उसी प्रकार भाषा विकास से बालक निरर्थक ध्वनियों से सार्थक तथा विशेष आवाजों व उच्चारण की तरफ बढ़ता है। कुछ अनुभव व विकास के बाद बालक शब्दों का सही उच्चारण करना सीख जाता है। शब्दों का सही उच्चारण सीखने के बावजूद वह व्याकरण सम्बन्धी त्रुटियाँ करता है तथा जब वह लिखता तो त्रुटियाँ करता है। वस्तुओं के नाम जानने के पश्चात वह शब्द समूहों के अर्थ समझता है। 2½ वर्ष की अवस्था में वह छोटे छोटे प्रश्नों का अर्थ समझन लगता है।

### भाषात्मक विकास का महत्व

#### (Importance of Language Development)

बालक केवल दूसरे व्यक्तियों से बात करने के लिए ही भाषा नहीं सीखता है। उसकी भाषा सम्बन्धित क्रियायें आत्म केन्द्रित भी होती हैं। वह स्वयं से भी बातें करता है। एक बड़े व्यक्ति को ऐसा करते नहीं देखा जाता है। छोटे बालक खेलते समय स्वयं से बाने करत पाये जाने हैं।

मनावैज्ञानिकों का विचार है कि बालक भाषा का प्रयोग अपने अपने 'अह' की तुष्टि के लिए भी करता है। वह भाषा के द्वारा दूसरों का ध्यान अपनी तरफ आकर्षित करता है। छोटे बालक सामाजिक सहयोग के लिए पारस्परिक सहयोग निर्भरता के महत्व को नहीं समझते हैं।

पियाजे (Piaget, 1926) का विचार है कि बालक में सात या आठ वर्ष की अवस्था तक सामाजिक परिपक्वता का अभाव होता है। इसलिए इस अवस्था तक उनकी भाषा आत्म केन्द्रित होती है। उनके अनुसार बालक सात या आठ वर्ष की अवस्था तक एक समूह में 'गुडियों से खेलते हैं परन्तु उनमें से कोई भी एक दूसरे की तरफ ध्यान नहीं देता है।

भाषा सामाजीकरण का साधन है। सामाजिक चेतना के आरम्भ होने के साथ बालक की भाषा भी परिपक्व हो जाती है। सात या आठ वर्ष की अवस्था तक भाषा का विकास ऐसी अवस्था में पहुँच जाता है कि दूसरों को ऐसा प्रतीत होता है जैसे बालक का ठीक प्रकार से समाजीकरण हो गया है। अर्थात् सात या आठ वर्ष की अवस्था तक बालक सामाजिक चेतना इतनी विकसित हो जाती है कि वह कुछ सामाजिक सम्बन्धों तथा क्रियाओं को समझने लगता है। बालक सहयोग प्रथम पाठ वार्तालाप के आधार पर सीखता है तथा यह सोचना प्रारम्भ कर देता है कि समाज के विभिन्न व्यक्तियों से उसका कुछ सामाजिक सम्बन्ध है। इस प्रकार की समझ बालक के व्यक्तिगत व सामाजिक समायोजन के लिए आवश्यक है।

जैसा कि ऊपर बताया गया है कि बालक की भाषा आरम्भ के वर्षों में आत्म केन्द्रित रहती है। लेकिन जब वह प्रश्न पूछने व उत्तर देने में समर्थ होता है दूसरे से किसी कार्य को करने के सम्बन्ध में सहमत होता है दूसरे द्वारा प्रस्तुत सुझावों पर विचार करता है तथा दूसरों को सुझाव प्रस्तुत करता है तब यह प्रतीत होना है कि वह भाषात्मक व्यवहारिक परिपक्वता की ओर अग्रसर है पियाजे (Piaget) के अनुसार समाजीकरण से सम्बन्धित भाषात्मक विकास के निम्नलिखित सात चरण होते हैं—

- (i) बक्सर के अनुसार श्रोता के लिए उपयुक्त बात कहने में सक्षम होना ।
- (ii) दूसरा के व्यवहार की आलोचना करना ।
- (iii) माथना करना, डराना तथा आदेश देना ।
- (iv) सूचना प्राप्त करने के लिए प्रश्न पूछना
- (v) दूसरे द्वारा पूछे गये प्रश्नों का उत्तर देना
- (vi) धन्यवाद देना, स्वागत करना, अभिनन्दन करना और 'कृपया क्षमा कीजिए' आदि कहना तथा

(vii) कुत्तों, बिल्लियों, गाय की आवाज और रेलगाड़ी तथा मोटर कार द्वारा उत्पन्न की गयी ध्वनियों का प्रौढ़ व्यक्तियों के समान अनुकरण करना ।

दूसरे से बातें करना व्यक्तित्व के विकास में सहायक होता है तथा यह तभी सम्भव है जब पारिवारिक वातावरण अच्छा हो । सहयोगी पारिवारिक वातावरण के अभाव में बालक का भाषात्मक विकास दोषपूर्ण हो जाता है । भाषात्मक दोषों में हकलाना प्रमुख है । ऐसा देखा गया है कि जो बालक हकलाना है वह स्वयं को असुरक्षित महसूस करता है । परिणामस्वरूप बालक का समाजीकरण तथा भाषात्मक विकास दोनों धीमे हो जाते हैं ।

### भाषात्मक प्रतिक्रियाओं की प्रकृति

#### (Nature of Language Responses)

निश्चित क्रम—यद्यपि बालको के भाषात्मक विकास में व्यक्तिगत भिन्नता पाई जाती है फिर भी उसका एक निश्चित क्रम होता है और कुछ निश्चित पहलू सभी बालको के भाषा विकास में दृष्टिगोचर होते हैं । उसका निश्चित क्रम नीचे दिया गया है—

- (i) असगत ध्वनियों के उच्चारण की स्थिति
- (ii) कुछ मुख्य शब्दों के प्रयोग की अवस्था
- (iii) शब्दों के अर्थ को समझने की शक्ति के विकास की अवस्था
- (iv) विचारों को अभिव्यक्त करने की शक्ति के विकास की अवस्था
- (v) परिपक्व भाषा पर नियन्त्रण प्राप्त करने की अवस्था ।

शिशु की असगत आवाजे—जन्म के समय शिशु का रुदन यात्रिक होता है और अभी तक उसकी सावगिक या बौद्धिक व्याख्या नहीं की गयी है । लेकिन बालक का यह रुदन उसकी प्रथम आवाज होती है । शिशु अपने प्रथम आठ या नौ माह में भूख प्यास दर्द आदि अनुभवों को कुछ आवाजों द्वारा अभिव्यक्त है । कुछ मनोवैज्ञानिकों के अनुसार शिशु विभिन्न अनुभवों के लिए एक ही तीव्रता व प्रकृति की ध्वनियाँ उत्पन्न नहीं करता है । दूसरे शब्दों में किसी विशेष अनुभव के लिए वह एक विशेष तीव्रता की विशेष आवाज उत्पन्न करता है ।

पहले बालक सभी स्वरों का उच्चारण नहीं कर पाता है । इसलिए प्रारम्भ में यह भविष्यवाणी करना कठिन होता कि उसके विकास का क्रम क्या होगा । कुछ मनोवैज्ञानिकों का विचार है कि बालक ए तथा ओ स्वरों का उच्चारण नहीं कर पाता है वह पहले व्यंजन 'ह' तथा 'ड' का पहले उच्चारण करना सीखता है । तीन या चार वर्ष की आयु में बालक इन सभी अक्षरों को उचित तरीके से उच्चारण करना सीख लेता है । ऐसा अक्सर देखा गया है कि कुछ बालक 6 वर्ष की अवस्था में भी 'र' 'ल' का स्पष्ट उच्चारण नहीं कर पाते हैं ।

**शब्द उच्चारण**—बालक 15 और 18 वर्ष की आयु के बीच कम से कम एक या दो शब्द बोलता है। धीरे धीरे वह यह जान जाता है कि प्रत्येक वस्तु का एक नाम होता है और वह उनको याद करने का प्रयास करता है। साथ साथ वह इन वस्तुओं के प्रति अपन व्यवहार को समायोजित करता है। अब वह एक शब्द के ऐसे वाक्य बोलने लगता है जिनका पूरा अर्थ निकलने लगता है। जैसे वह कहता है 'दूध' जिसका अर्थ होता है कि 'मुझे दूध दो'।

जैसे जैसे बालक का शब्द कोष बढ़ता है, वह उतना ज्यादा स्वयं को अपने वातावरण में समायोजित करने में समर्थ हो जाता है। **वैरिंग (Waring, 1927)** ने बताया कि बालक का भाषा विकास किस प्रकार वातावरण में समायोजन स्थापित करने में उसकी सहायता करता है। उनके अनुसार

(i) बालक भाषा की सहायता से अपने पुराने अनुभवों को याद कर सकता है।

(ii) बालक भाषा की सहायता से भूतकाल के अनुभवों को दुहरा सकता है।

(iii) भाषा का विकास एक बालक को उसके भाषा ज्ञान से सम्बन्धित उसी प्रकार के अनुभवों को प्राप्त करने के लिए प्रोत्साहित करता है।

(iv) भाषात्मक ज्ञान को केन्द्रीय बिन्दु मानकर बालक अपने अनुभवों को उस केन्द्रीय बिन्दु के चारों तरफ पुष्ट करता है।

शब्दकोष बालक के समायोजन में बहुत उपयोगी है। वह व्यवहार जो कि बालक को सख्खाया जाना चाहिए उपयुक्त शब्द ज्ञात से सम्बन्धित होना चाहिए।

**शब्दों का अर्थ समझना**—जब बालक अपने शब्दों का कुछ वस्तुओं से साहचर्य बनाता है तब वे अर्थपूर्ण बन जाते हैं। एक शब्द वाले वाक्यों से वह धीरे धीरे दो शब्दों वाले वाक्य सीखता है जैसे 'खा लिया गिर गयी आदि। बालक इस प्रकार के दो शब्दों वाले वाक्यों को बोलना  $1\frac{1}{2}$  या 2 वर्ष की आयु में बालक सीख जाता है।

जैसे-जैसे बालक की आयु बढ़ती है। वह उपयुक्त तथा ज्यादा अच्छे शब्दों का प्रयोग करना सीख जाता है। धीरे धीरे वह घटनाओं, वस्तुओं तथा लोगों कुछ व्यवहारों का अर्थ समझना सीख जाता है। प्रारम्भ में बालक के लिए सूँघ या चखकर चीज को पहचानना कठिन होता है परन्तु बाद में वह चीज को सूँघकर या चखकर पहचान लेता है। बालक बहुत सी वस्तुओं के प्रयोग को धीरे धीरे समझने लगता है। साढे तीन वर्ष की अवस्था में वह कुर्सी मेज आदि वस्तुओं के विभिन्न उपयोगों के विषय में बता सकता है। एक पाँच वर्ष का बालक पैन, चम्मच आदि का उद्देश्य बताने में समर्थ होता है। सात वर्ष की अवस्था में वह दूध व पानी में समानता व भिन्नताये बता सकता है। बालक धीरे-धीरे शब्दों में समानता व भेद को समझ जाता है। जैसे जैसे इसकी आयु व अनुभव में वृद्धि होती है।

**लिंग भेद**—जैसे लडकियों का शारीरिक विकास लडकों की अपेक्षा तीव्र गति से होता है। उसी प्रकार उनका भाषा विकास भी ज्यादा तेज होता है। बालिकाये दो या तीन माह की अवस्था में ज्यादा आवाजे निकालती है बालिकायें बालकों से ज्यादा लम्बे वाक्यों का प्रयोग करने में समर्थ होती है।

## बालक के शब्द-कोष का विकास

### (Development of child's vocabulary)

स्मिथ (Smith, 1926) ने बाल शब्दकोष के विकास के सम्बन्ध में अनक प्रयोग किये। उनका निष्कर्ष यह था कि जब बालक की भाषात्मक क्रियाएँ एक बार आरम्भ हो जाती हैं यह बहुत तेजी से विकास करता है। स्मिथ का विचार है कि एक बालक एक वर्ष की आयु में केवल तीन शब्द तक बोल पाता है जबकि तीन वर्ष की अवस्था में 896 शब्द तथा छ वर्ष की अवस्था में 2,562 शब्द बोल लेता है। छ वर्ष की आयु के पश्चात् उसका शब्द कोष घर के वातावरण तथा शैक्षिक अवसरों के अनुसार बढ़ता जाता है तथा हाईस्कूल पास करने के बाद उसका शब्द भण्डार साधारण तथा 15,000 शब्दों तक पहुँच जाता है।

मूल स्टैनफोर्ड बिने मानसिक मापनी द्वारा निर्धारित मानकों के अनुसार बालकों के शब्द भण्डार विस्तार उनकी बौद्धिक परिपक्वता के विकास के साथ बढ़ता जाता है। क्रम नीचे दिया गया है—

- 3,600 शब्द आठ वर्ष की आयु में
- 5 400 शब्द दस वर्ष की आयु में
- 7,200 शब्द बारह वर्ष की आयु में
- 8,000 शब्द चौदह वर्ष की आयु में
- 11,700 शब्द सोलह वर्ष की आयु में (औसत व्यक्ति)
- तथा 13,500 शब्द अठारह वर्ष की आयु में (मेधावी व्यक्ति)

अनुसंधानों से ज्ञात हुआ है कि पारिवारिक वातावरण शब्द कोष के विकास को बहुत अधिक प्रभावित करता है। निम्न स्तर के पारिवारिक वातावरण में रहने वाले बालकों का शब्द भण्डार निम्न स्तर का होता है क्योंकि उस वातावरण में उनको आवश्यक उद्दीपक तथा प्रेरणा प्राप्त नहीं होती है।

उपयुक्त शिक्षा भी शब्द कोष के विकास को प्रभावित करती है। स्ट्रेयर (Strayer, 1930) ने एक अध्ययन में देखा कि लगातार उद्दीपक बुद्धि को उद्दीपक प्रदान करने से बालक के शब्द कोष के विकास में बहुत सहायता मिलती है। जिस बालक को आत्म-अभिव्यक्ति का अवसर अधिक मिलता है, उसके भाषा तथा विचार दोनों विकसित हो जाते हैं। पारस्परिक वार्तालाप कहानी सुनना व सुनाना, सामाजिक क्रियाओं में भाग लेना बालक के शब्द कोष के विकास में सहायक होते हैं।

## बालक का वाक्य विकास

### (Sentence Development of children)

सभी बालक सबसे पहले अपने विचारों को सज्ञाओं द्वारा अभिव्यक्त करते हैं। अगर वह अन्य शब्दों का प्रयोग करता भी है तो उनका प्रयोग वह सज्ञा की ही तरह करता है। 50 से 60 प्रतिशत बालक द्वारा प्रयोग किये गये शब्द सज्ञा की श्रेणी में आते हैं। अगर बालक कहता है 'दूध'। इसका अर्थ होता है 'मुझे दूध दे दो।' इस अवस्था में यह कहना कठिन है कि बालक प्रथम दो वर्ष की आयु तक सज्ञा, सर्वनाम, विशेषण या क्रिया में से कौन से शब्दों का प्रयोग अधिक करता है क्योंकि वह एक शब्द का प्रयोग इन सभी के लिए करता है। नाइस

(Nice, 1922) ने अपनी चार वर्षीय पुत्री के पूरे दिन के वार्तालाप का अध्ययन करके निम्न तालिका प्रस्तुत की—

शब्द का प्रकार	संख्या	प्रतिशत	पूर्ण शब्द कोष का प्रतिशत
सज्ञा	302	41.4	52.2
क्रिया	192	27.6	23.2
विशेषण	90	12.4	11.2
क्रिया विशेषण	69	9.5	7.6
विभक्ति	18	2.5	1.6
विस्मयादिबोधक शब्द	14	1.9	0.4
समुच्चय सूचक अत्यय	3	0.4	0.9
सर्वनाम	32	2.5	1.6
योग	720	100	100

शब्द कोष के कुछ विकास के पश्चात् तथा कुछ शब्दों के अर्थ समझने के बाद बालक जटिल वाक्यों का भी प्रयोग करना सीख जाते हैं। कुछ मनोवैज्ञानिकों ने बालकों द्वारा बोले जाने वाले तथा लिखे जाने वाले वाक्यों की जटिलता का विश्लेषण करने का प्रयास किया। ला ब्रान्ट (La Brant, 1933) ने कक्षा चार से कक्षा बारह तक के 986 विद्यालयों के बालकों द्वारा लिखे गये कार्य का अध्ययन किया और पाया कि वाक्यों के विभिन्न भागों की लम्बाई व जटिलता बालकों में भाषात्मक परिपक्वता की सूचक है। ला ब्रान्ट के अनुसार जटिल वाक्यों का प्रयोग करने की योग्यता मानसिक आयु की अपेक्षा शारीरिक आयु पर अधिक निर्भर करता है। नाइस (Nice 1925) ने बताया कि बालक दो वर्ष की अवस्था में एक शब्द बोलना शुरू करता है तथा यह अवस्था 4 से 6 माह तक रहती है। चार वर्ष की अवस्था में वह 6 से 8 शब्दों के वाक्यों को बोलना सीख जाता है।

### भाषात्मक विकास को प्रभावित करने वाले कारक

#### (Factors influencing language development)

कुछ शारीरिक व मानसिक कारक बालक के भाषात्मक विकास को प्रभावित कर सकते हैं। जिनमें से मुख्य कारकों का नीचे वर्णन किया जा रहा है।

(1) बुद्धि (Intelligence) — अक्सर यह देखा गया है कि बुद्धिमान बालक जल्दी बोलना सीखते हैं तथा उनकी भाषा ज्यादा अच्छी होती है। एक बुद्धिमान बालक ग्यारह माह की अवस्था में बोलना आरम्भ करता है तथा एक औसत बुद्धि का बालक पन्द्रह माह की आयु में बोलना सीखता है जबकि एक मन्द बुद्धि का बालक साधारणतया 38 माह की आयु में बोलना सीखता है। इन तीनों प्रकार के बालकों में वैयक्तिक भिन्नता पायी जा सकती है। लेकिन जो बालक देर में बोलना सीखता है। जरूरी नहीं कि वह क्रम बुद्धि का हो। गिरिशन तथा मेकार्शी के अनुसार भाषा विकास से बुद्धि का घनिष्ठ सम्बन्ध है। अधिक बुद्धि वाला बालक शब्दों के साथ अर्थ का साहचर्य शीघ्र स्थापित कर लेता है।



(ii) **पुनर्वलन (Reinforcement)**— प्रारम्भ में बालक संकेतों के माध्यम से अपनी भावनाओं को अभिव्यक्त कर लेता है। बच्चे के बोलने पर प्रसन्न होना लोरी सुनाना चुटकी बजाना आदि माता पिता की क्रियाएँ बालक के लिए पुनर्वलन का काम करती हैं। वह बोलने के लिए प्रेरित होता है। इन प्रतिक्रियाओं के अभाव में बालक का भाषा विकास प्रभावित हो सकता है।

(iii) **सामाजिक-आर्थिक स्थिति (Socio-economic status)**— विभिन्न अनुसंधानों द्वारा मनोवैज्ञानिकों ने निष्कर्ष निकाला है कि उच्च सामाजिक आर्थिक स्थिति वाले परिवारों के बालकों का भाषा विकास शीघ्र प्रारम्भ हो जाता है। उनका शब्द भण्डार उच्चारण शब्द चयन व वाक्य निर्माण निम्न सामाजिक स्तर वाले परिवारों के बालकों से अच्छा होता है क्योंकि उच्च सामाजिक आर्थिक स्थिति वाले परिवारों में भाषा की शुद्धता व उसके उचित प्रयोग पर अधिक ध्यान दिया जाता है।

(iv) **पारिवारिक वातावरण (Family Environment)**— घर के वातावरण से बालक का भाषात्मक विकास बहुत प्रभावित होता है जो बालक ऐसे वातावरण में रहते हैं। जहाँ दो भाषायें बोली जाती हो तो वे एक से ज्यादा भाषायें आसानी से सीख सकते हैं। आरसेनियन (Arsenian) 1937 ने अपने अध्ययनों द्वारा यह सिद्ध किया है जबकि लियोपोल्ड (Leopold, 1939) ने अपने अध्ययनों में देखा कि अभिभावकों द्वारा एक से अधिक भाषाएँ बोलने पर बालक का भाषा विकास अवरुद्ध हो जाता है। दोनों भाषाओं के शब्द उच्चारण, वाक्य निर्माण आदि में भिन्नता होती है। दोनों के लिए प्रथम प्रयास करने पड़ते हैं जिस कारण बालक में अनिश्चितता की भावना विकसित हो जाती है। इस अनिश्चितता की भावना से भाषात्मक विकास प्रभावित होता है।

(v) **शारीरिक दोष (Physical defects)**— कुछ बालकों की ज्ञानेन्द्रियों में कुछ दोष पाया जाता है। ये दोष श्रवण अर्थात् स्वर अंगों से अधिकांशतः सम्बन्धित होते हैं। वे बालक जिनमें श्रवण सम्बन्धी दोष होता है उनका भाषात्मक विकास निम्न स्तर का हो जाता है। ऐसा सम्भव है कि यह दोष शैशवावस्था में ज्ञात ना हो पाये। जिह्वा, गले, दाँत व जबड़े दोषयुक्त होने पर बालक भाषा में दक्षता प्राप्त करने में असमर्थ रह जाता है।

### वाणी दोष

#### (Speech Defects)

भाषा विकास सदैव एक गति से नहीं होता है स्वर यंत्र की अपरिपक्वता तथा सावैगिक उद्दीपन के अभाव के कारण बालक में अनेक वाणी दोष उत्पन्न हो सकते हैं।

1 **दोषपूर्ण उच्चारण**— जब बालक के माता-पिता गलत उच्चारण करते हैं तो वह दोषपूर्ण उच्चारण करना सीख जाते हैं। इसके अलावा श्रवण, स्मरण तथा मानसिक विकास में कमियों से ऐसे दोष उत्पन्न हो सकते हैं। स्वर यंत्रों, दाँतों आदि में दोष भी इस प्रकार का वाणी दोष उत्पन्न कर सकते हैं।

(i) **हकलाना (Stammering)**— हकलाना शैशवावस्था में आरम्भ हो जाता है। यह दोष 9 से 10 वर्ष की आयु में पाया जा सकता है। साधारणतया यह कुछ मूलभूत इच्छाओं की पूर्ति न होने से सम्बन्धित होता है।

(Nice, 1922) ने अपनी चार वर्षीय पुत्री के पूरे दिन के वार्तालाप का अध्ययन करके निम्न तालिका प्रस्तुत की—

शब्द का प्रकार	संख्या	प्रतिशत	पूर्ण शब्द कोष का प्रतिशत
सज्ञा	302	41.4	52.2
क्रिया	192	27.6	23.2
विशेषण	90	12.4	11.2
क्रिया विशेषण	69	9.5	7.6
विभक्ति	18	2.5	1.6
विस्मयादिबोधक शब्द	14	1.9	0.4
समुच्चय सूचक अत्यय	3	0.4	0.9
सर्वनाम	32	2.5	1.6
योग	720	100	100

शब्द कोष के कुछ विकास के पश्चात् तथा कुछ शब्दों के अर्थ समझने के बाद बालक जटिल वाक्यों का भी प्रयोग करना सीख जाते हैं। कुछ मनोवैज्ञानिकों ने बालकों द्वारा बोले जाने वाले तथा लिखे जाने वाले वाक्यों की जटिलता का विश्लेषण करने का प्रयास किया। ला ब्रान्ट (La Brant, 1933) ने कक्षा चार से कक्षा बारह तक के 986 विद्यालयों के बालकों द्वारा लिखे गये कार्य का अध्ययन किया और पाया कि वाक्यों के विभिन्न भागों की लम्बाई व जटिलता बालकों में भाषात्मक परिपक्वता की सूचक है। ला ब्रान्ट के अनुसार जटिल वाक्यों का प्रयोग करने की योग्यता मानसिक आयु की अपेक्षा शारीरिक आयु पर अधिक निर्भर करती है। नाइस (Nice 1925) ने बताया कि बालक दो वर्ष की अवस्था में एक शब्द बोलना शुरू करता है तथा यह अवस्था 4 से 6 माह तक रहती है। चार वर्ष की अवस्था में वह 6 से 8 शब्दों के वाक्यों को बोलना सीख जाता है।

### भाषात्मक विकास को प्रभावित करने वाले कारक

#### (Factors influencing language development)

कुछ शारीरिक व मानसिक कारक बालक के भाषात्मक विकास को प्रभावित कर सकते हैं। जिनमें से मुख्य कारकों का नीचे वर्णन किया जा रहा है।

(i) बुद्धि (Intelligence) — अक्सर यह देखा गया है कि बुद्धिमान बालक जल्दी बोलना सीखते हैं तथा उनकी भाषा ज्यादा अच्छी होती है। एक बुद्धिमान बालक ग्यारह माह की अवस्था में बोलना आरम्भ करता है तथा एक औसत बुद्धि का बालक पन्द्रह माह की आयु में बोलना सीखता है जबकि एक मन्द बुद्धि का बालक साधारणतया 38 माह की आयु में बोलना सीखता है। इन तीनों प्रकार के बालकों में वैयक्तिक भिन्नता पायी जा सकती है। लेकिन जो बालक देर में बोलना सीखता है। जरूरी नहीं कि वह क्रम बुद्धि का हो। गिरिशन तथा मैकार्शी के अनुसार भाषा विकास से बुद्धि का घनिष्ठ सम्बन्ध है। अधिक बुद्धि वाला बालक शब्दों के साथ अर्थ का साहचर्य शीघ्र स्थापित कर लेता है।

(ii) **पुनर्बलन (Reinforcement)**— प्रारम्भ में बालक सकेतो के माध्यम से अपनी भावनाओं को अभिव्यक्त कर लेता है। बच्चे के बोलने पर प्रसन्न होना लोरी सुनाना चुटकी बजाना आदि माता पिता की क्रियाएँ बालक के लिए पुनर्वलन का काम करती हैं। वह बोलने के लिए प्रेरित होता है। इन प्रतिक्रियाओं के अभाव में बालक का भाषा विकास प्रभावित हो सकता है।

(iii) **सामाजिक-आर्थिक स्थिति (Socio-economic status)**— विभिन्न अनुसंधानों द्वारा मनोवैज्ञानिकों ने निष्कर्ष निकाला है कि उच्च सामाजिक आर्थिक स्थिति वाले परिवारों के बालकों का भाषा विकास शीघ्र प्रारम्भ हो जाता है। उनका शब्द भण्डार उच्चारण शब्द चयन व वाक्य निर्माण निम्न सामाजिक स्तर वाले परिवारों के बालकों से अच्छा होता है क्योंकि उच्च सामाजिक आर्थिक स्थिति वाले परिवारों में भाषा की शुद्धता व उसके उचित प्रयोग पर अधिक ध्यान दिया जाता है।

(iv) **पारिवारिक वातावरण (Family Environment)**— घर के वातावरण से बालक का भाषात्मक विकास बहुत प्रभावित होता है जो बालक ऐसे वातावरण में रहते हैं। जहाँ दो भाषाएँ बोली जाती हों, तो वे एक से ज्यादा भाषाएँ आसानी से सीख सकते हैं। आरसेनियन (Arsenian) 1937 ने अपने अध्ययनों द्वारा यह सिद्ध किया है जबकि लियोपोल्ड (Leopold, 1939) ने अपने अध्ययनों में देखा कि अभिभावकों द्वारा एक से अधिक भाषाएँ बोलने पर बालक का भाषा विकास अवरुद्ध हो जाता है। दोनों भाषाओं के शब्द उच्चारण, वाक्य निर्माण आदि में भिन्नता होती है। दोनों के लिए प्रथम प्रयास करने पड़ते हैं जिस कारण बालक में अनिश्चितता की भावना विकसित हो जाती है। इस अनिश्चितता की भावना से भाषात्मक विकास प्रभावित होता है।

(v) **शारीरिक दोष (Physical defects)**— कुछ बालकों की ज्ञानेन्द्रियों में कुछ दोष पाया जाता है। ये दोष श्रवण अर्थात् स्वर अर्गों से अधिकांशतः सम्बन्धित होते हैं। वे बालक जिनमें श्रवण सम्बन्धी दोष होता है उनका भाषात्मक विकास निम्न स्तर का हो जाता है। ऐसा सम्भव है कि यह दोष शैशवावस्था में ज्ञात ना हो पाये। जिन्हा गले, दाँत व जबड़े दोषयुक्त होने पर बालक भाषा में दक्षता प्राप्त करने में असमर्थ रह जाता है।

## वाणी दोष

### (Speech Defects)

भाषा विकास सदैव एक गति से नहीं होता है स्वर यत्र की अपरिपक्वता तथा सावैगिक उद्दीपन के अभाव के कारण बालक में अनेक वाणी दोष उत्पन्न हो सकते हैं।

1 **दोषपूर्ण उच्चारण**— जब बालक के माता पिता गलत उच्चारण करते हैं तो वह दोषपूर्ण उच्चारण करना सीख जाते हैं। इसके अलावा श्रवण, स्मरण तथा मानसिक विकास में कमियों से ऐसे दोष उत्पन्न हो सकते हैं। स्वर यन्त्रों, दाँतों आदि में दोष भी इस प्रकार का वाणी दोष उत्पन्न कर सकते हैं।

(1) **हकलाना (Stammering)**— हकलाना शैशवावस्था में आरम्भ हो जाता है। यह दोष 9 से 10 वर्ष की आयु में पाया जा सकता है। साधारणतया यह कुछ मूलभूत इच्छाओं की पूर्ति न होने से सम्बन्धित होता है।

ध्वनि के अवरुद्ध हो जाने पर बालक उसे निकालने का काफी प्रयास करता है परन्तु उसे ध्वनि निकालने में शीघ्र सफलता नहीं मिलती है। चेहरे की मासपेशियाँ खिंच जाती हैं। परन्तु थोड़ी देर बाद तनाव कम होने लगता है तथा शेष शब्दों को वह एक झटके में बोल जाता है। थॉर्पे (1946) के विचार से हकलाने का मुख्य कारण पूर्ण शरीर का असंतुलित होना है। डेविस (1956) के अनुसार हकलाने का कारण श्रवण व वाक केन्द्रों की विकृति है। ब्रक्स (Brooks, 1937) के अनुसार 85 प्रतिशत हकलाने का विकास हकलाने वाले में 8 वर्ष की आयु से पूर्व होता है। उनका विचार है कि जो बालक हकलाते हैं वे विद्यालय के कार्य में प्रारम्भिक काल में पीछे रह जाते हैं।

मनोवैज्ञानिक हकलाने के कारणों के विषय में सहमत नहीं हैं। परन्तु अधिकांश इसे सावैगिक असमायोजन तथा भगनाशा का परिणाम मानते हैं। हकलाना बालक के पूर्ण विकास को प्रभावित करता है।

इन सभी कारणों को बता देना चाहिए जो कि व्यक्ति में भगनाशा उत्पन्न करते हैं। इसका अर्थ है कि व्यक्ति को तनाव मुक्त कर दिया जाना चाहिए। गहरी सांस लेना मस्तिष्क को शान्त रखना दुःखदायक परिस्थितियों को दूर करना आदि बालक की हकलाहट को दूर करने के अच्छे उपचार हैं।

(iii) तुतलाना (Stuttering) — बच्चों तथा वयस्कों में भी इस भाषा विकृति का प्रदर्शन दिखायी देता है। हरलॉक (Hurlock, 1950) के अनुसार 6-7 वर्ष की आयु के बच्चों में एक प्रतिशत बच्चे इस दोष के शिकार होते हैं। तुतलाने का मुख्य कारण सावैगिक तनाव एव घबराहट माना जाता है। ब्लेन्टन (Blanton 1942) ने 400 बच्चों का अध्ययन करके यह परिणाम प्राप्त किया कि  $2\frac{1}{2}$  वर्ष की आयु में तुतलाने की समस्या सर्वाधिक होती है परन्तु उसके पश्चात् स्कूल में प्रवेश करने की आयु में भी उस दोष का प्रदर्शन मिलता है। ब्लेन्टन (Blanton 1942) का यह भी मानना है कि तुतलाने की समस्या से मुक्ति पाना कठिन कार्य है परन्तु ऐसी अवस्था में जब तुतलाना प्रदर्शित हो तो धैर्य एव सयम से काम लेना चाहिए। ऐसा देखा गया है कि आयु में वृद्धि तथा आत्मविश्वास में वृद्धि के परिणामस्वरूप तुतलाने की आवृत्ति में कमी पायी जाती है। डेविस (Davis, 1939) के अनुसार 2-5 वर्ष की आयु में प्रायः सभी समूहों ने अक्षरों शब्दों एव वाक्यांशों की पुनरावृत्ति किया। डेविस (1939) अपने अध्ययनों के आधार पर उस निष्कर्ष पर पहुँची कि भाषा की परिपक्वता व तुतलाने से कोई सम्बन्ध नहीं है। तुतलाने की पहचान प्रारम्भ के अक्षरों की पुनरावृत्ति से होती है। तुतलाने का प्रभाव अलग-अलग व्यक्तियों में भिन्न-भिन्न पाया जाता है। कुछ बालक विशेष स्थान व विशेष व्यक्ति के समक्ष तुतलाने का व्यवहार प्रदर्शित करते हैं। उसके पीछे प्रमुख कारण बालक का शात या अशात भय और घबराहट हो सकता है।

### वाणी त्रुटियाँ (Speech Errors)

बचपनावस्था में वाणी त्रुटियाँ प्रायः उत्पन्न होती हैं। परन्तु वे स्वतः आयु में वृद्धि के फलस्वरूप अदृश्य भी हो जाती हैं। प्रायः अशुद्ध उच्चारण के कारण ऐसी विकृतियाँ उत्पन्न होती हैं। इस प्रकार की विकृतियों को दूर करने में माता पिता को ध्यान देना चाहिए तथा शुद्ध

उच्चारण करने के लिए प्रोत्साहित एवं प्रेरित करना चाहिए। कुछ वाणी त्रुटियों के उदाहरण निम्नलिखित हैं—

(1) **अप्रत्यक्षण या अकर्म (Dmission)**— इस त्रुटि वाणी त्रुटि में ऐसा देखा जाता है कि जटिल या क्लिष्ट शब्दों के उच्चारण करते समय कुछ अक्षरों का प्रत्यक्षीकरण ठीक से न कर पाने के कारण उन्हें बच्चे छोड़ देते हैं। उसे अकर्म दोष कहते हैं। उदाहरणार्थ— सुधनन्दन के लिए सुधनन पुस्तक के लिए पुतक तथा विस्कुट के लिए विकुट कहना इत्यादि।

(2) **अन्तर परिवर्तन (Interchange)**— इस वाणी त्रुटि में बच्चे कठिन शब्दों के उच्चारण में अक्षरों का स्थान बदल देते हैं। ऐसे उच्चारणों को प्रायः लोग सुनकर आनन्द उठाने हैं तथा बच्चों को प्रोत्साहित करते हैं कि वह इस शब्द का उच्चारण फिर से करे जोकि बहुत ही गलत है। इस प्रोत्साहन के कारण वे शब्दों का उच्चारण करना सही रूप में नहीं सीख पाते हैं। अतः बच्चों को सही उच्चारण हेतु प्रेरित करना चाहिए न कि गलत उच्चारण के लिए। उदाहरणार्थ— अनिल के स्थान पर 'अलिन' का उच्चारण स्कूल के स्थान पर इस्कूल का उच्चारण करना तथा राजस्थान के स्थान पर जारस्थान का उच्चारण करना एवं चेकोस्लोवाकिया के स्थान पर कोचस्लोवाकिया का उच्चारण करना आदि।

(3) **स्थापन (Substitution)**— इस तरह की वाणी त्रुटि में प्रायः बच्चे अक्षरों के स्थान पर एक नवीन अक्षर जोड़ देते हैं। उदाहरण के लिए चादर के स्थान पर आदर कहना, बेवी के स्थान पर वेव तथा ट्रेन के स्थान पर टेन कहना आदि।

इस प्रकार से स्पष्ट हो रहा है कि वाणी दोष भी भाषा विकास को बुरी तरह प्रभावित करते हैं। अतः इस बात का प्रयास करना चाहिए कि ये वाणी त्रुटियाँ समय से दूर की जाये जिससे भाषा का समुचित विकास हो सके।







## संज्ञानात्मक विकास (Cognitive Development)

नवजान शिशु में संज्ञानात्मक क्षमता का अभाव पाया जाता है। परन्तु आयु में होने के साथ साथ उसकी शारीरिक, मानसिक एवं सामाजिक जगत के साथ परिचय हो जिसके आधार पर वह अपनी संज्ञानात्मक योग्यता में वृद्धि करता है। बच्चों में समान असमानता के आधार पर वस्तुओं को वर्गीकृत करने की क्षमता पर्यावरण से तादत्मीकरण के फलस्वरूप होता है। पर्यावरण के साथ समायोजन स्थापित करने में संज्ञान का विशेष महत्त्व होता है। संज्ञान मानसिक क्रियाओं में निहित प्रक्रियाओं उदाहरणार्थ—प्रत्यक्षीकरण, समस्या समाधान, चिन्तन आदि का एक जटिल स्वरूप है। इसी के आधार पर वातावरण से सम्बन्ध स्थापित करता है। सही अर्थों में यदि संज्ञान को वाह्य जगत से ज्ञान करना कहा जाये तो कोई त्रुटि न होगा। सम्प्रति संज्ञान का अध्ययन सूचना ससाधन प्रक्रिया रूप में किया जा रहा है।

जन्म के समय शिशु में संज्ञान का अभाव रहता है। परन्तु आयु एवं अधिगम में होने के साथ-साथ शिशु में संज्ञानात्मक ढाँचा बनता है जिसके कारण उसका व्यवहार परिभाषित होता है। वाह्य पर्यावरण उपस्थित विभिन्न उद्दीपकों के स्वरूपों का ज्ञानात्मक करने वाली सम्पूर्ण मानसिक प्रक्रिया या प्रतिक्रियाएँ को संज्ञान कहा जा सकता है।

एनसाइक्लोपीडिया ब्रिटैनिका के अनुसार, “संज्ञान के अन्तर्गत उन समस्त प्रक्रिया की गणना की जाती है जिनका सम्बन्ध किसी संज्ञानात्मक अनुभव से होता है। संक्षेप में उ अन्तर्गत चेतना की प्राप्ति से सम्बन्धित समस्त क्रियाएँ निहित होती हैं। अपने अधिक प्रचलित एवं विकसित रूप में, यह किसी विशेष वस्तु को अन्य वस्तुओं से अलग करने के निर्णय रूप में जाना जाता है।

cognition includes, every mental process that can be described as an experience of knowing it includes in short, all process of consciousness by which knowledge is built up In its most familiar form, it is developed from it is known as judgement in which a certain object is determined from other object

जेम्स ड्रेवर (1968) के शब्दों में, “संज्ञान एक सामान्य पद है जिसके द्वारा ज्ञानात्मक अनुभव से समस्त रूपों, प्रत्यक्ष, कल्पना, चिन्तन, निर्णय एवं तर्क का बोध होता है

“Cognition is a general term concerning all the various modes of knowing, perceiving, remembering, imagining, judging and reasoning (James Drever 1968)

संज्ञान का क्षेत्र काफी व्यापक है। इसका सामान्य अर्थ यह है कि व्यक्ति अपने अपने परिवेश के विषय में किस प्रकार का मानसिक चित्र निर्माण करता है। यह मानसिक

बच्चे में जितना गहन, स्पष्ट एवं सगति होगा उसका सज्ञानात्मक व्यवहार पर्यावरण के प्रति उतना ही उपयुक्त होगा। हिलगार्ड एवं उनके सहयोगियों (1975) ने लिखा है कि, “किसी व्यक्ति का स्वयं अपने विषय में तथा अपने पर्यावरण के विषय में जो विचार ज्ञान व्याख्या, समय या धारणा का भाव अंकित किया है वही सज्ञान है।”

“Cognition is an individuals thought, knowledge, interpretation understanding, or ideas about himself and his environment” (Hilgard et al 1975)

सज्ञानात्मक योग्यता एक अर्जित योग्यता है। बालक के सामाजिकरण के विकास के साथ-साथ सज्ञानात्मक योग्यता का भी विकास होता है। इस संदर्भ में स्टॉट (Stott 1975) का विचार है “समाज एवं प्रभाविकता के साथ कार्य करने एवं बाह्य पर्यावरण से सुविधाजनक ढंग से व्यवहार करने की योग्यता ही सज्ञान है।

‘Cognition is the capacity to function with understanding, effectiveness and facility in relation to the external environment’

अतः स्पष्ट है कि प्रत्येक व्यक्ति अपने विशिष्ट सज्ञानों के आधार पर ही बाह्य जगत की वस्तुओं के प्रति चित्र निर्मित करता है। ये चित्र प्रायः एक दूसरे से भिन्न होता है। सज्ञानात्मक शैली की विशेषताओं के ही कारण कोई वस्तु या विचार किसी व्यक्ति को दुःखद प्रतीत होता है तो दूसरे को सुखद। अतएव यह कहना उचित होगा कि जाति की वस्तुओं के प्रति व्यक्ति की प्रक्रिया कुछ कारकों पर निर्भर करती है। ये निम्नलिखित चार कारक क्रम क्रमफोल्ड एवं वैलेची (1962) द्वारा प्रस्तुत किये गये हैं—

(1) एक प्रणाली के रूप में सज्ञानों का विकास उद्दीपक, सगठन और अधिगम सिद्धान्तों से प्रभावित होती है।

(2) सज्ञान चयनात्मक रूप से सगठित ही नहीं होता है बल्कि वह व्यक्तित्व और उद्दीपक कारणों से प्रभावित भी होता है।

(3) सज्ञानात्मक परिवर्तन उस समय प्रारम्भ होता है जब व्यक्ति की आवश्यकताओं और सूचनाओं में परिवर्तन होता है।

(4) पूर्व उपस्थित सज्ञानात्मक प्रणाली तथा व्यक्तित्वकारण कारक सज्ञानात्मक परिवर्तनों को प्रभावित करती है।

**सज्ञानात्मक प्रक्रिया के निर्धारक तत्व (Determinants of cognitive process)**

बालक के सज्ञानात्मक विकास की प्रक्रिया का विश्लेषण करने पर यह निष्कर्ष मिलता है कि पर्यावरण के विषय में जो मानचित्र बनाता है वह निम्नांकित निर्धारकों पर आधारित होती है—

(1) **भौतिक एवं सामाजिक पर्यावरण (Physical and Social Environment)**— प्रत्येक व्यक्ति की सज्ञानात्मक क्रिया पर उसके भौतिक एवं सामाजिक पर्यावरण की अहम भूमिका होती है। विभिन्न भौतिक एवं सामाजिक पर्यावरण के कारण व्यक्तियों की सज्ञानात्मक रचनाओं में अन्तर प्राप्त होता है। अपने भिन्न भिन्न प्रकार के पर्यावरण के ही कारण अलग-अलग व्यक्ति अलग अलग प्रकार से वस्तुओं का प्रत्यक्षीकरण करते हैं। उसी प्रकार एक सामान्य भौतिक पर्यावरण के होते हुए भी विभिन्न जाति, संस्कृति, धर्म, वर्ग, सामाजिक स्थित व पद आदि के अनुसार विभिन्न उद्दीपकों के प्रति विभिन्न व्यक्तियों का सज्ञान अलग अलग प्रकार से होता है।



(2) **आवश्यकता एव लक्ष्य (Needs and Goal)**—व्यक्ति के सज्ञान को प्रभावित करने वाला दूसरा प्रमुख कारक उसकी आवश्यकताएँ एव लक्ष्य होते हैं। प्रत्येक व्यक्ति की अपनी कुछ न कुछ आवश्यकताएँ होती हैं जिसकी पूर्ति हेतु वह विभिन्न लक्ष्यों का निर्धारण करता है। इन लक्ष्यों एव आवश्यकताओं में भी वैयक्तिक भिन्नताएँ पायी जाती हैं तथा प्रायः लक्ष्य के समान होने पर भी विभिन्न व्यक्तियों के उस लक्ष्यपूर्ति के साधनों में भी ये व्यक्तिगत भिन्नताएँ दिखलायी देती हैं। उदाहरणार्थ—आवश्यकता—भूख—लक्ष्य— भोजन—, साधन—नौकरी व्यापार या कृषि कार्य आदि अतएव आवश्यकताएँ एव लक्ष्य के वैयक्तिक भिन्नताओं के कारण भी व्यक्ति पर्यावरण की वस्तुओं को अपने विभिन्न ढंगों से प्रत्यक्ष करते हैं।

(3) **शारीरिक संरचना (Physical Structure)**—व्यक्ति के सज्ञान को शारीरिक संरचना भी प्रभावित करते हैं। प्रत्येक व्यक्ति की शारीरिक संरचना विभिन्न प्रकार की तथा अन्य व्यक्तियों से अलग होती है। शारीरिक बनावट के अनुसार उनकी शारीरिक तथा मानसिक क्रियाओं में भी भिन्नता होती है। यही कारण है कि मन्द बुद्धि की अपेक्षाकृत तीव्र बुद्धि के बालकों में सज्ञान अधिक जटिल एव अच्छी प्रकार का होता है।

(4) **पूर्व अनुभव (Past Experience)**—व्यक्ति की सज्ञान रचना को प्रभावित करने में उसके पूर्वानुभवों का अत्यन्त महत्वपूर्ण स्थान होता है। अपने जीवन में मानव विभिन्न उद्दीपकों के सम्पर्क में आता है तथा निरन्तर उसे नये नये अनुभव होते रहते हैं। इसी अनुभव के अनुसार ही सज्ञान का निर्माण उद्दीपकों के प्रति होता है। सज्ञान रचना को प्रभावित करने वाले विभिन्न प्रभावी तत्वों के कारण विभिन्न भौतिक एव सामाजिक उद्दीपकों के प्रति व्यक्ति के सज्ञानों में भी अन्तर होता है। जब व्यक्ति किसी उद्दीपक के सम्पर्क में आता है तो वह अपने पूर्वानुभवों के आधार पर निर्मित विशिष्ट दृष्टिकोण रखता है। उसकी व्याख्या करता है तथा उसके प्रति अनुक्रिया करता है। अपने पर्यावरण के बारे में वह जो तस्वीर बनाता है वह उसे पूर्वानुभवों द्वारा सवारा जाता है। (Krech, corutchfield and Ballachey, 1962, Kohen Raj 1977, Endler, 1977)

मानव प्राणी में पायी जाने वाली मानसिक प्रक्रियाएँ वातावरणीय उद्दीपकों एव प्राणी के व्यवहार के मध्य मध्यस्थता का कार्य करती हैं। उस प्रक्रिया में प्राणी सर्वप्रथम बाह्य पर्यावरण से अपने ज्ञानेन्द्रियों के माध्यम से उत्तेजनाओं को धारण करता है। फिर वह उनके बारे में साहचर्यों, प्रतीकों के माध्यम से चिन्तन करके उन्हें समझने का प्रयास करता है। इस तरह से वह एक सज्ञानात्मक मानचित्र का निर्माण करता है। तत्पश्चात् उद्दीपकों के प्रति अनुक्रिया करता है। इस प्रकार प्राणी उद्दीपकों के प्रति सीधे अनुक्रिया नहीं करता है वरन् मध्यस्थकारी अनुक्रियाओं के आधार पर व्यवहार प्रकट करता है। निम्नलिखित चित्र से मध्यस्थताकारी प्रक्रिया को अच्छी तरह से समझा जा सकता है।

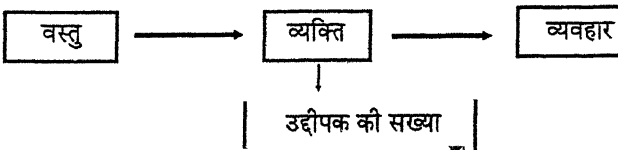

सज्ञान की मध्यस्थकारी भूमिका

सज्ञानात्मक प्रक्रियाओं से सम्बन्धित उपरोक्त तथ्यों का अवलोकन करने यह निष्कर्ष मिलता है।

बच्चे में जितना गहन स्पष्ट एवं सगति होगा उसका सज्ञानात्मक व्यवहार पर्यावरण के प्रति उतना ही उपयुक्त होगा। हिलगार्ड एवं उनके सहयोगियों (1975) ने लिखा है कि, 'किसी व्यक्ति का स्वयं अपने विषय में तथा अपने पर्यावरण के विषय में जो विचार ज्ञान, व्याख्या समय या धारणा का भाव अंकित किया है वही सज्ञान है।'

'Cognition is an individuals thought, knowledge, interpretation understanding, or ideas about himself and his environment' (Hilgard et al 1975)

सज्ञानात्मक योग्यता एक अर्जित योग्यता है। बालक के सामाजिकरण के विकास के साथ-साथ सज्ञानात्मक योग्यता का भी विकास होता है। इस संदर्भ में स्टॉट (Stott 1975) का विचार है "समाज एवं प्रभाविकता के साथ कार्य करने एवं बाह्य पर्यावरण से सुविधाजनक ढंग से व्यवहार करने की योग्यता ही सज्ञान है।

'Cognition is the capacity to function with understanding, effectiveness and facility in relation to the external environment''

अतः स्पष्ट है कि प्रत्येक व्यक्ति अपने विशिष्ट सज्ञानों के आधार पर ही बाह्य जगत की वस्तुओं के प्रति चित्र निर्मित करता है। ये चित्र प्रायः एक दूसरे से भिन्न होता है। सज्ञानात्मक शैली की विशेषताओं के ही कारण कोई वस्तु या विचार किसी व्यक्ति को दुःखद प्रतीत होता है तो दूसरे को सुखद। अतएव यह कहना उचित होगा कि जाति की वस्तुओं के प्रति व्यक्ति की प्रक्रिया कुछ कारकों पर निर्भर करती है। ये निम्नलिखित चार कारक क्रम, क्रचफोल्ड एवं वेलैची (1962) द्वारा प्रस्तुत किये गये हैं—

(1) एक प्रणाली के रूप में सज्ञानों का विकास उद्दीपक, सगठन और अधिगम सिद्धान्तों से प्रभावित होती है।

(2) सज्ञान चयनात्मक रूप से सगठित ही नहीं होता है बल्कि वह व्यक्तित्व और उद्दीपक कारणों से प्रभावित भी होता है।

(3) सज्ञानात्मक परिवर्तन उस समय प्रारम्भ होता है जब व्यक्ति की आवश्यकताओं और सूचनाओं में परिवर्तन होता है।

(4) पूर्व उपस्थिति सज्ञानात्मक प्रणाली तथा व्यक्तित्वकारण कारक सज्ञानात्मक परिवर्तनों को प्रभावित करती है।

**सज्ञानात्मक प्रक्रिया के निर्धारक तत्व (Determinants of cognitive process)**

बालक के सज्ञानात्मक विकास की प्रक्रिया का विश्लेषण करने पर यह निष्कर्ष मिलता है कि पर्यावरण के विषय में जो मानचित्र बनाता है वह निम्नांकित निर्धारकों पर आधारित होती है—

(1) **भौतिक एवं सामाजिक पर्यावरण (Physical and Social Environment)**— प्रत्येक व्यक्ति की सज्ञानात्मक क्रिया पर उसके भौतिक एवं सामाजिक पर्यावरण की अहम भूमिका होती है। विभिन्न भौतिक एवं सामाजिक पर्यावरण के कारण व्यक्तियों की सज्ञानात्मक रचनाओं में अन्तर प्राप्त होता है। अपने भिन्न भिन्न प्रकार के पर्यावरण के ही कारण अलग-अलग व्यक्ति अलग अलग प्रकार से वस्तुओं का प्रत्यक्षीकरण करते हैं। उसी प्रकार एक सामान्य भौतिक पर्यावरण के होते हुए भी विभिन्न जाति, संस्कृति, धर्म वर्ग, सामाजिक स्थित व पद आदि के अनुसार विभिन्न उद्दीपकों के प्रति विभिन्न व्यक्तियों का सज्ञान अलग-अलग प्रकार से होता है।

(2) **आवश्यकता एव लक्ष्य (Needs and Goal)**—व्यक्ति के सज्ञान को प्रभावित करने वाला दूसरा प्रमुख कारक उसकी आवश्यकताएँ एव लक्ष्य होते हैं। प्रत्येक व्यक्ति की अपनी कुछ न कुछ आवश्यकताएँ होती हैं जिसकी पूर्ति हेतु वह विभिन्न लक्ष्यों का निर्धारण करता है। इन लक्ष्यों एव आवश्यकताओं में भी वैयक्तिक भिन्नताएँ पायी जाती हैं तथा प्रायः लक्ष्य के समान होने पर भी विभिन्न व्यक्तियों के उस लक्ष्यपूर्ति के साधनों में भी ये व्यक्तिगत भिन्नताएँ दिखलायी देती हैं। उदाहरणार्थ—आवश्यकता—भूख—लक्ष्य— भोजन—, साधन—नौकरी व्यापार या कृषि कार्य आदि अतएव आवश्यकताएँ एव लक्ष्य के वैयक्तिक भिन्नताओं के कारण भी व्यक्ति पर्यावरण की वस्तुओं को अपने विभिन्न ढंगों से प्रत्यक्ष करते हैं।

(3) **शारीरिक संरचना (Physical Structure)**—व्यक्ति के सज्ञान को शारीरिक संरचना भी प्रभावित करते हैं। प्रत्येक व्यक्ति की शारीरिक संरचना विभिन्न प्रकार की तथा अन्य व्यक्तियों से अलग होती है। शारीरिक बनावट के अनुसार उनकी शारीरिक तथा मानसिक क्रियाओं में भी भिन्नता होती है। यही कारण है कि मन्द बुद्धि की अपेक्षाकृत तीव्र बुद्धि के बालकों में सज्ञान अधिक जटिल एव अच्छी प्रकार का होता है।

(4) **पूर्व अनुभव (Past Experience)**—व्यक्ति की सज्ञान रचना को प्रभावित करने में उसके पूर्वानुभवों का अत्यन्त महत्वपूर्ण स्थान होता है। अपने जीवन में मानव विभिन्न उद्दीपकों के सम्पर्क में आता है तथा निरन्तर उसे नये नये अनुभव होते रहते हैं। इसी अनुभव के अनुसार ही सज्ञान का निर्माण उद्दीपकों के प्रति होता है। सज्ञान रचना को प्रभावित करने वाले विभिन्न प्रभावी तत्वों के कारण विभिन्न भौतिक एव सामाजिक उद्दीपकों के प्रति व्यक्ति के सज्ञानों में भी अन्तर होता है। जब व्यक्ति किसी उद्दीपक के सम्पर्क में आता है तो वह अपने पूर्वानुभवों के आधार पर निर्मित विशिष्ट दृष्टिकोण रखता है। उसकी व्याख्या करता है तथा उसके प्रति अनुक्रिया करता है। अपने पर्यावरण के बारे में वह जो तस्वीर बनाता है वह उसे पूर्वानुभवों द्वारा सवारा जाता है। (Krech, corutchfield and Ballachey, 1962, Kohen Raj 1977, Endler, 1977)

मानव प्राणी में पायी जाने वाली मानसिक प्रक्रियायें वातावरणीय उद्दीपकों एव प्राणी के व्यवहार के मध्य मध्यस्थता का कार्य करती हैं। उस प्रक्रिया में प्राणी सर्वप्रथम वाह्य पर्यावरण से अपने ज्ञानेन्द्रियों के माध्यम से उत्तेजनाओं को धारण करता है। फिर वह उनके बारे में साहचर्यों, प्रतीकों के माध्यम से चिन्तन करके उन्हें समझने का प्रयास करता है। इस तरह से वह एक सज्ञानात्मक मानचित्र का निर्माण करता है। तत्पश्चात् उद्दीपकों के प्रति अनुक्रिया करता है। इस प्रकार प्राणी उद्दीपकों के प्रति सीधे अनुक्रिया नहीं करता है वरन् मध्यस्थकारी अनुक्रियायों के आधार पर व्यवहार प्रकट करता है। निम्नलिखित चित्र से मध्यस्थताकारी प्रक्रिया को अच्छी तरह से समझा जा सकता है।

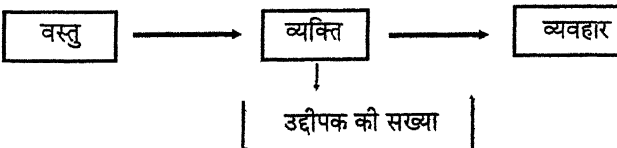

सज्ञान की मध्यस्थताकारी भूमिका

सज्ञानात्मक प्रक्रियाओं से सम्बन्धित उपरोक्त तथ्यों का अवलोकन करने यह निष्कर्ष मिलता है।

- (1) सज्ञान एक जटिल मानसिक विकासात्मक प्रक्रिया है।
- (2) यह एक अर्जित योग्यता है जो जीवन भर चलती रहती है।
- (3) इसमें प्रतीको एव सकेतों का उपयोग होता है।
- (4) इसमें अन्तरण गोचर मिलता है।
- (5) इसमें प्रत्यक्षीकरण प्रक्रम घटित होता है।
- (6) सज्ञानात्मक विकास में तार्किक चिन्तन की महत्वपूर्ण भूमिका होती है। इसी योग्यता में वृद्धि के कारण सज्ञानात्मक योग्यता का विकास होता है।
- (7) व्हाट (White, 1969) के अनुसार व्यक्ति की सक्षमता भी सज्ञानात्मक योग्यता पर प्रभाव डालती है। चूँकि सक्षमता समायोजन स्थापित करने में सहायक होती है अतः सक्षमता सज्ञान का एक महत्वपूर्ण निर्धारक तत्व है।
- (8) बच्चे की आयु शिक्षा और पूर्वानुमान में वृद्धि के साथ साथ सज्ञानात्मक क्षमता में वृद्धि होती है।
- (9) यह वातावरण के विषय में ज्ञान प्राप्त करने तथा उसी के अनुसार व्यवहार करने की प्रक्रिया है।
- (10) समान में अमूर्तीकरण (Abstraction) पाया जाता है।

### सज्ञानात्मक योग्यता का विकास

#### (Development of Cognitive Abilities)

बच्चों में प्रदर्शित होने वाले सज्ञानात्मक योग्यता पर यदि किये गये शोध अध्ययनों का अवलोकन करे तो यह पता चलता है कि इस विषय पर 1960 के पूर्व मनोवैज्ञानिकों का कार्य महत्वपूर्ण नहीं रहा। परन्तु इस सम्बन्ध में महान मनोवैज्ञानिक जीन पियाजे (Jene Piaget) ने 1920 में सरचनात्मक योग्यता पर अपना कार्य शुरू कर दिया था। यद्यपि इनका भी कार्य 1960 के दशक में ही प्रकाश में आया। 1940 के तर्क इस पक्ष को मनोवैज्ञानिक लोग महत्वपूर्ण मानने लगे थे तथा अपना ध्यान भी अकर्षित किये। 1950 1960 के मध्य इस दिशा में महत्वपूर्ण कार्य किये गये तथा लोगो ने सज्ञान के विषय में अपना ध्यान केन्द्रित किया। परन्तु इस समय तक कोई महत्वपूर्ण सिद्धान्त प्रकाश में नहीं आया जिससे सज्ञान के विषय में विशेष जानकारी हासिल किया जा सके। सबसे महत्वपूर्ण बात यह है कि इसी समय जीन पियाजे के कार्यों पर काफी बल दिया गया तथा पियाजे के कार्यों को एक सूची में बद्ध करने हेतु जान फ्लावेल (John Flavell, 1983) ने पियाजे का विकासात्मक मनोविज्ञान प्रकाशित किया। पियाजे का सम्पूर्ण कार्य प्रेक्षण पर आधारित था। ज्यादातर निष्कर्ष पियाजे ने अपने ही तीन बच्चों (Taurant, Lucience and Jacqueline) पर समय समय पर घटित सज्ञानात्मक विकासों पर आधारित करके दिया। आगे चलकर जीन पियाजे (Jene Piaget, 1952) ने एक सिद्धान्त प्रस्तुत किया जो सज्ञानात्मक विकास को स्पष्ट करता है। इस सिद्धान्त का नाम सरचना एव प्रकार्यात्मक सिद्धान्त रखा गया। जिसका वर्णन निम्नवत है—

### सरचना एव प्रकार्यात्मक सिद्धान्त

#### (Structure and Functional Principle)

इस सिद्धान्त में जीन पियाजे ने व्यक्ति को जन्मजात सरचना एव प्रक्रियाओं के साथ अनुभवों की अन्तर्क्रिया पर ज्यादा जोर दिया है। इसके अनुसार व्यक्ति का सज्ञान उसकी

जन्मजात सरचना एव अनुभवो की अन्तर्क्रिया का परिणाम है। पियाजे ने इस सिद्धान्त को आनुवांशिक ज्ञान मीमामा (Genetic Epistemology) के आधार पर सरचित किया। इम उपागम के आधार पर चान का विकास एक प्रकार का अनुकूलन है जिममे दो प्रकार की प्रक्रियाये निहित होती है नो क्रमश आत्मसातीकरण (Assimilation) और समजन (Accomodation) के नाम से जाना जाता है। पियाजे ने संज्ञानामक सरचना के लिए 'रूपरेखा' या ढांचा (Schemata) शब्द का उपयोग किया है। इस सिद्धान्त के अनुसार कुछ संज्ञानात्मक सरचनाएँ जन्मजात बच्चा मे पाई जाती है। परन्तु ये सरचनाएँ अधिक महत्वपूर्ण होती हैं तथा इसी पर अनुक्रियायें एव अनुभवो का सयुक्त रूप मे प्रभाव पाया जाता है।

पियाजे के विचार से सरचनात्मक क्षमता के कुछ ऐसे प्रकार्यात्मक सिद्धान्त हैं जो बच्चे के व्यवहार को सगठित करते है। इन प्रकार्यात्मक सिद्धान्तो मे प्रमुख सिद्धान्त निम्नलिखित हे—

(1) सगठन (Organization)

(2) अनुकूलन (Adaptation)

वाह्य जगत या परिवेश मे एक ही समय मे व्यक्ति के समक्ष अनेक उद्दीपक विद्यमान होते है। परन्तु व्यक्ति उन समस्त उद्दीपको के प्रति प्रतिक्रिया नही करता है वह तो उपस्थित विभिन्न उद्दीपको मे से (विभिन्न प्रभावशाली तत्वो के अनुसार) केवल कुछ उद्दीपको का चयन करने की ओर तत्पर होता है। उसके द्वारा प्राप्त विभिन्न तत्व (सवेदनाओ) को मज्ञान के रूप मे (ईकाई के रूप मे) सगठित कर वह उनका प्रत्यक्षीकरण करना है। इम अनुक्रम को संज्ञानों का चयनात्मक सगठन (Selective organization of cognitions) कहा जाता है। यह संज्ञानात्मक सगठन या प्रत्यक्षीकरण विभिन्न प्रभावकारी तत्वों के कारण अलग अलग प्रभावों के कारण अधिकतर वयक्तिक प्रकार का होता है। इस प्रकार सगठन मे व्यक्ति का उद्दीपक या परिस्थिति सम्बन्धी प्रत्यक्षीकरण विधि या ज्ञान। वस्तु या स्थिति के वास्तविक रूप के अनुसार न होकर स्वयं व्यक्ति के बोध के अनुसार होता है। विभिन्न व्यक्तियों में एक ही वस्तु उद्दीपक स्थिति आदि अच्छी या बुरी लाभकर या हानिकर, दुखद या सुखद हो सकती है।

पियाजे द्वारा प्रस्तावित दूसरा महत्वपूर्ण प्रकार्यात्मक सिद्धान्त अनुकूलन के नाम से जाना जाता है। इसी सिद्धान्त मे ये प्रक्रियाये अपनी भूमिका निभाती हैं। ये प्रक्रियायें समायोजन की दृष्टि से महत्वपूर्ण मानी जाती है। ये प्रक्रियाये क्रमश आत्मसातीकरण (Assimilation) एव समजन (Accomodation) के नाम से जानी जाती है।

(1) आत्मसातीकरण (Assimilation)—उसका तात्पर्य अपने वातावरण को इस प्रकार परिमार्जित करने से है कि वह व्यक्ति के पूर्व विपरीत चिन्तन एव व्यवहार के अनुकूल हो जाये। अत यह और स्पष्ट रूप से इस प्रकार से समझा जा सकता है कि नवीन अनुभवो को वर्तमान संज्ञानात्मक ढांचे मे सम्मिलित करना ही आत्मसातीकरण है।

“Assimilation is the process through which individuals take in and incorporate their environment in terms of their current understanding of the world

उदाहरणार्थ—जब बच्चा अपनी माँ के सानिध्य मे जन्म के बाद आता है तो वह अपनी माँ को आत्मसात कर लेता है। धीरे धीरे वह अन्य व्यक्तियों के सम्पर्क मे आता है तथा अपने अनुभव के आधार पर उन व्यक्तियों में विभिन्नता होते हुए भी वह उन्हे स्वीकार करता है।

आत्मसातीकरण मे उद्दीपक की विशेषताएँ कुछ हद तक विकृत हो जाती हैं अर्थात् नए अनुभव के कारण पुराने अनुभवों को हमें परिमार्जित करना पड़ता है। इस तरह से नवीन एवं प्राचीन अनुभव एक साथ सन्निहित होकर एक नए मरचना (structure) का निर्माण करते हैं। आत्मसातीकरण मे हमारा पूर्व अनुभव अपरिवर्तित होते हैं जिसमे पुराने अनुभवों को आत्मसात किया जा सके। एक दूसरे उदाहरण से यह और स्पष्ट होगा कि जोटा बच्चा किस व्यक्ति को आया और किसी अपरिचित महिला को मम्मी कहकर पुकार सकता है। यही पुकारने का कार्य उसके अनुभवों से उत्पन्न व्यक्तियों की आत्मसात करने की प्रक्रिया है।

(2) समजन (Accommodation) — जीन पियाजे ने इस प्रक्रिया की आत्मसातीकरण के पूरक रूप मे माना है। इस प्रक्रिया के कारण बच्चा पर्यावरण परिस्थितियों के साथ समायोजन स्थापित करने का प्रयास करता है। समजन का तात्पर्य अपने को परिभाषित करने की विशेषताओं के अनुकरण बनाने से है।

‘Accommodation is the process through which understandings of the world are modified by new information from the environment’

व्यक्ति परिवेश के सम्पर्क में आने पर अपने सज्ञानात्मक ढाँचा को परिभाषित एवं सशोधित करता है। इस प्रक्रिया मे वातावरणीय उद्दीपक अपरिवर्तित रहते हैं तथा व्यक्ति को अपने अनुभव में परिवर्तन करना पड़ता है। समजन मे इस प्रकार से नये अनुभवों से पुराने अनुभवों को परिमार्जित करके समायोजित करते हैं। बच्चे दूसरी महिला को देखकर माँ का सम्बोधन प्रकट करते हैं। उसका प्रमुख कारण यह है कि बच्चा दूसरी महिला के रूप रंग एवं आकार सम्बन्धी समानता के आधार पर ऐसा सम्बोधन करता है। इन दोनों प्रक्रियाओं मे मुख्य अन्तर यह है कि जब नए अनुभव के स्वरूप को बदलकर उसे समझने का प्रयास करना आत्मसाती रूप कहलाता है तथा नये अनुभव के साथ समायोजन करना तथा पुराने अनुभवों में परिवर्तन और परिमार्जन करना समजन कहलाता है।

उपर्युक्त विवेचना को ध्यान मे रखते हुए यह कहा जा सकता है कि नवीन अनुभवों को सगठित करने एवं समजन स्थापित करने की अवधि मे बौद्धिक ढाँचे मे उत्पन्न होने वाले परिवर्तनों पर सज्ञानात्मक विकास निर्भर करता है।

Cognitive development therefore is based on alterations in intellectual structures resulting from innate predispositions to organize and to adapt to experience in certain ways” (Hethrington and Parke, 1975)

## सज्ञानात्मक विकास की अवस्थाएँ

### (Stages of cognitive Development)

पियाजे ने अपने अध्ययनों के आधारों पर यह कहा है कि यह आवश्यक नहीं है कि सभी बच्चों मे विकासात्मक अवस्थाएँ एक ही समय पर परिलक्षित हो परन्तु यह सत्य है कि सभी बच्चों को विकास की सभी अवस्थाओं से गुजरना पड़ता है। पियाजे ने सज्ञानात्मक विकास की चार अवस्थाओं को बताया है जो निम्नलिखित हैं—

(1) सवेदी पेशीय अवधि (Sensory Motor Period) — यह अवस्था जन्म से लेकर 2 वर्ष तक की मानी जाती है। इस अवधि में शिशु मे जन्मजात सवेदीय पेशीय क्षमताओं का विकास होता है। उसमें अनुकरण करने का व्यवहार आने लगता है। इस अवधि में बड़ों के

प्रति उचित व्यवहार प्रदर्शित होने लगता है। प्रत्यक्षीकरण के आधार पर दूरी ऊँचाई समय एवं दिन सम्प्रत्यय का भी ज्ञान आरम्भ होने लगता है। हेसेट (1984) के अनुसार इस अवस्था में बच्चे में तादात्म्यकरण का आद्यसान विकसित कर लेता है। शेष जगत से अपना अलग विभेदन कर सकता है तथा कार्य प्रभाव को समझने में सक्षम हो जाता है। जन्मोपरान्त शिशु में मात्र सहज क्रियाये (Reflexes) ही पाई जाती है। उदाहरणार्थ—आँखों का बन्द कर लेना। मुँह में दूध की बोतल डालने पर चूमने को क्रिया करना आदि। पियाजे के शब्दों में यह नैसर्गिक आकृति कल्प (innate schema) होता है। बाह्य ससार के विषय में ज्ञानार्जन हेतु बच्चा इन्हीं सहजक्रियाओं से मदद लेता है। तथा ज्ञानेन्द्रियों के द्वारा अनुक्रियाये करने में सक्षम होता है। जन्मोपरान्त आयु में वृद्धि होने के साथ साथ वह अपनी आवश्यकतानुसार व्यवहार को प्रदर्शित करता है। आयु में बढ़ने के साथ साथ वह सहजक्रियाओं को सही व्यवहार में परिमार्जित करता है। इसके लिए वह कल्पना, चिन्तन आदि को विकसित करता है। वस्तुओं पर ध्यान केन्द्रण 5-6 माह में परिलक्षित होने लगता है। परिणामस्वरूप उसे अपने अनुभवों का आत्मसातीकरण एवं समजन करना पड़ता है। इसी में प्रतीकात्मक चिन्तन कल्पना आदि विशेषताएँ परिलक्षित होती हैं। इस प्रकार से बच्चे का नैसर्गिक आकृति कला अर्जित आकृति कला का रूप ले लेता है। पियाजे ने उस अवस्था में अहमवाद (Ego centrism) को भी एक लक्षण के रूप में प्राप्त किया है। बच्चा सर्वप्रथम अपने अहम् पर अधिक केन्द्रण करता है और उस पर ध्यान केन्द्रित नहीं करता है कि अन्य व्यक्ति अमुक घटना की व्याख्या किसी और प्रकार से करेंगे लेकिन जैसे जैसे बौद्धिक विकास होता है उसके अहम् भाव में कमी आती है। प्रायः यह भी देखा जाता है कि 10-12 माह की आयु में बच्चे में अनुकरण व्यवहार प्रदर्शित होता है। 12-18 माह की उम्र में बच्चे प्रयत्न और मूल विधि के माध्यम से नवीन घटनाओं एवं वस्तुओं को समझने का प्रयास करने लगता है। तत्पश्चात् ही प्रतीकात्मक चिन्तन, कल्पना आदि का विकास सम्भव होता है।

(2) **पूर्व सक्रियात्मक अवधि (Pre operational Period)**—इस अवस्था का विस्तार 2 वर्ष से शुरू होकर 7 वर्ष तक चलता है। उसे ही पूर्ववाल्यावस्था भी कहते हैं। इस अवधि को दो उपअवधियों में बाँटा जा सकता है। जैसे क्रमशः पूर्व साम्प्रत्यायिक (Pre-conceptual) और आत्मज्ञान (Intuitive) की अवधि कहते हैं। इन दोनों अवधियों का विस्तार क्रमशः 2-4 वर्ष तथा 4-7 वर्ष का होता है। पूर्वसक्रियात्मक अवस्था में बच्चों में भाषा विकास हो चुका रहता है तथा बच्चे बोलना, खेलना, हावभाव मानसिक प्रतिमाओं आदि के विषय में ज्ञान प्राप्त करते हैं। उस अवस्था में वस्तुओं में पाये जाने वाले पारस्परिक सम्बन्धों की योग्यता में भी विकास होता है। फर्थ (1971) ने अपने अध्ययनों के आधार पर यह निष्कर्ष दिया है कि इस अवधि में बच्चों में तार्किक क्षमता का भी विकास होता है तथा बहरे बच्चे भी समस्या समाधान में तार्किक क्षमता के फलस्वरूप सक्षम पाये जाते हैं। यह अवस्था पूर्व सक्रियात्मक इसलिए कही जाती है क्योंकि वे मानसिक रूपान्तरण (Mental transformation) की योग्यता नहीं पाई जाती है जिसे पियाजे ने सक्रियायें का नाम दिया है। पियाजे के अनुसार सक्रियायें वह मानसिक क्रियाये होती हैं जो ससार के प्रति बच्चे के दृष्टिकोण को पुनर्संगठित करता है। इस अवस्था में बच्चे भी अहमवादी होते हैं। पियाजे (1928) के अनुसार इस अवस्था में बच्चे एकालाप करते हैं भले ही कोई श्रवण करने वाला न हो। पियाजे ने अपने अध्ययनों के आधार पर यह भी निष्कर्ष दिया है कि कभी-कभी बच्चे अपने प्रकृति वैशिष्ट्य वार्तालापो में इतने मस्त हो जाते हैं कि उन्हें अपने मित्रों के छिद्रान्वेषण

का भी ध्यान नहीं रहता है। दूसरी अवधि जो आत्मज्ञान (Intuitive) की अवधि कही जाती है उसमें बच्चों में वर्गीकरण तथा सम्बन्ध स्थापन की योग्यता आ जाती है। फिलिप्स (Phillips, 1969) के अनुसार बच्चे यह नहीं समझ पाते हैं कि सभी तार्किक सक्रियाएँ प्रतिलोम हैं। उदाहरणार्थ—एक 4 वर्षीय बालक से यह पूछा गया कि तुम्हारे कोई भाई है ? उसने उत्तर दिया हाँ। उसका क्या नाम है ? उसका उत्तर था 'जिम्मी'। क्या जिम्मी का भी कोई भाई है ? उसका उत्तर था नहीं। परन्तु यह एक प्रकार की त्रुटि है। जो आगे चलकर बौद्धिक विकास के साथ समाप्त हो जाती है।

इस अवधि के बच्चों में मूल तादात्म्य प्रत्यय तथा प्रतिनिध्यात्मक विचार का विकास पाया जाता है। मूल तादात्म्य प्रत्यय के फलस्वरूप बच्चे वस्तु की भौतिक विशेषता के विषय में परिवर्तनीय गुणों को सीख जाते हैं जबकि प्रतिनिध्यात्मक विचारों के माध्यम से भौतिक रूप से किसी वस्तु के सामने न होने पर उनमें मानसिक प्रतीक की रचना करना सीख जाते हैं। इन सभी योग्यताओं के अतिरिक्त उनमें पारिषेक चिन्तन (Transductive reasoning) की योग्यता का भी विकास इसी अवधि में हो जाता है। इसी योग्यता के कारण बच्चे किसी अतिविशेष उत्तेजना के विषय में इच्छानुसार चिन्तन करते हैं।

(3) मूर्त सक्रियात्मक की अवधि (Concrete Operational Period)—इस अवस्था का विस्तार 7-12 वर्ष तक का होता है। इस अवधि में बालकों में कल्पनाशक्ति तथा चिन्तन शक्ति में वृद्धि होती है। तार्किकता तथा वस्तुनिष्ठता में भी वृद्धि होती है। बच्चों में तार्किक क्षमता में भी वृद्धि पायी जाती है। इस अवधि में बच्चे मूर्त एवं निरीक्षण योग्य वस्तुओं के बारे में तार्किक चिन्तन करने की क्षमता रखते हैं। पियाजे (1926) के अनुसार बच्चों में सक्रियाएँ को निष्पादित करने मानसिक कार्य करने तथा जगत को पुनर्संगठित करने की योग्यता इस अवधि में आ जाती है। पूर्व सक्रियात्मक अवधि तथा मूर्त सक्रियात्मक अवधि में मात्र यह अन्तर है कि इस अवधि में वार्तालाप (Conversations) में प्रवीणता आ जाती है तथा बच्चे में तर्क शक्ति की योग्यता प्रदर्शित होने लगती है। साथ ही साथ बच्चे में इस प्रत्यभिज्ञाका विकास होता है कि वस्तुओं के मूलभूत गुण अपरिवर्तनीय रहते हैं भले ही उनके रूप में परिवर्तन होता रहे। बच्चों में प्रतिलोमशीलता के मानसिक सक्रियता की योग्यता का विकास भी इसी अवधि में पाया जाता है। इसी अवधि में रूपान्तरण (Transformation) करने की योग्यता का भी विकास होता है। जीन पियाजे के अनुसार इसी अवधि में बच्चों में कई प्रकार की क्षमताओं का विकास देखने को मिलता है। उदाहरणार्थ—संरक्षण (Conservation), अकीकरण (Numeration), पक्तिबद्धता (Seriation), वर्गीकरण (Classification) एवं सम्बन्ध (Relationship) की योग्यताएँ। इन उपर्युक्त क्षमताओं में आयु वृद्धि एवं बौद्धिक क्षमता का विशेष स्थान होता है। ब्रामन्ट एवं ट्रावेसो (Bryant and Trabasso, 1971) के अनुसार इस अवधि में अनुमानपरक तर्क की योग्यता का विकास हो जाता है।

(4) औपचारिक सक्रियात्मक अवधि (Formal operational Period)—इस अवधि का आरम्भ 12 वर्ष से शुरू होता है तथा उत्तर किशोरावस्था यानि 17 वर्ष तक चलती रहती है। किशोरावस्था की अवधि में बालकों का चिन्ता एवं तार्किक क्षमता में वृद्धि होती है और वे अमूर्त चिन्तन की तरफ अग्रसर होते हैं। औपचारिक सक्रियात्मक की मुख्य विशेषता अमूर्त सम्प्रत्ययों के रूप में चिन्तन करने की योग्यता है जो मूर्त वस्तुओं या क्रियाओं को एक



साथ जोड़नी हैं। इसी अवधि में किशोर एवं किशोरियाँ औपचारिक मन्त्रियाँ के साथ वास्तविक संसार में काल्पनिक संसार की ओर गतिशील हाना है। इस अवधि में वे कायकारण सम्बन्धों को समझने लगते हैं व उपकल्पनात्मक परिस्थिति में भी चिन्तन करते हैं तथा यह भी जोशिश करते हैं कि अमुक परिवर्तन के फलस्वरूप वेसा परिणाम मिलेगा। उपकल्पनात्मक एवं अमृत चिन्तन द्वारा उनकी निगमनात्मक एवं आगमनात्मक चिन्तन में परिमार्जन होता है। मूर्त वस्तुओं का अभाव में भी चिन्तन की प्रक्रिया चलती रहती है। इस अवधि में सामाजिक परिवेश तथा शिक्षा का सज्ञानात्मक विकास पर काफी प्रभाव पड़ता है। इनहेल्डर (Inhelder 1966) जक्सन (Jackson 1965) स्टीफेन्स तथा उसक महयोगी (Stephens et al 1971) के अनुसार यदि कोई बालक बौद्धिक योग्यता परीक्षा में आसत से नीचे रहता है तो उसमें औपचारिक मन्त्रियात्मक चिन्तन का प्रदर्शन नहीं हो पाता है। लविस (Lewis, 1967) ने अपने अध्ययनों में यह पाया कि श्रेष्ठ बच्चे सामान्य बच्चों की अपेक्षा यह योग्यता अधिक प्रदर्शित करते हैं। कीट्स (Keats 1978) के अनुसार इस अवधि में बच्चों में इतनी योग्यता विकसित हो जाती है कि वे वास्तविक एवं अवास्तविक में अन्तर स्थापित कर लेते हैं। औपचारिक मन्त्रियात्मक अवधि की यह प्रमुख विशेषता है कि इस अवधि में बच्चों में तर्कवाक्यों के विषय में यह निर्णय करने की क्षमता का विकास हो जाता है कि तर्कवाक्य एक दूसरे से परस्पर संबंधित है या नहीं। चाहे तर्क वाक्य सही है या गलत। यह अन्तर्साध्यपरक तर्क (Inter propositional logic) कहा जाता है। इसी अवधि में विचारशील चिन्तन (Reflexive Thinking) भी विकसित हो जाती है जिसके अन्तर्गत व्यक्ति अपने तर्क का परीक्षण एवं मूल्यांकन करता है। विचारशील चिन्तन में औपचारिक मन्त्रियात्मक व्यक्ति स्वयालोचक होता है। विचारशील चिन्तन से व्यक्ति का दृष्टिकोण प्रभावशाली तथा शक्तिशाली हो जाता है।

पियाजे द्वारा प्रस्तुत सज्ञानात्मक विकास का सिद्धान्त एक विस्तृत एवं प्रभावशाली सिद्धान्त है। कुछ मनोवैज्ञानिक इस सिद्धान्त की आलोचना इस तरह से करते हैं कि उपर्युक्त अवधियाँ पियाजे द्वारा निर्धारित समय के अनुसार नहीं दिखायी पड़ती हैं तथा इन पर अनेक कारकों का महत्वपूर्ण प्रभाव पड़ता है। यदि यह सही है तो भी यह स्वीकार करना पड़ेगा कि पियाजे का कार्य अत्यधिक प्रशंसक योग्य तथा महत्वपूर्ण है (Winner et al 1982, Lamb & Sherrad, 1982, and Dash, 1982)।

### सज्ञानात्मक विकास के निर्धारक तत्व

#### (Determinants of Cognitive Development)

सज्ञानात्मक विकास को प्रभावित करने वाले तत्व निम्नलिखित हैं—

(1) आनुवांशिक एवं संरचनात्मक कारक (Genetic and constitutional factors) — सज्ञानात्मक विकास को आनुवांशिक एवं संरचनात्मक कारक महत्वपूर्ण ढंग से प्रभावित करते हैं। जैसा कि हम सभी लोग जानते हैं कि बौद्धिक विकास में आनुवांशिकता एवं संरचनात्मक कारक का विशेष हाथ होता है इसलिए चूंकि सज्ञानात्मक विकास बौद्धिक क्षमता पर निर्भर करती है इससे इस कारक का महत्व और बढ़ जाता है। समरूप यमजों पर किये गये अध्ययनों से यह निष्कर्ष मिलता है कि आनुवांशिक कारक एवं संरचनात्मक कारक दोनों सज्ञानात्मक विकास को प्रभावित करते हैं। इरलेनेमेयर किमलिग और जारविक, 1963)। बेली (Baylay, 1970) ने अपने अध्ययन के परिणामस्वरूप यह निष्कर्ष दिया कि परिवेशीय परिस्थितियों का बालिकाओं की अपेक्षा बालकों के सज्ञान पर काफी प्रभाव देखा जा सकता

है। इन सभी कारकों के अतिरिक्त गर्भावस्था एवं जन्म के समय की परिस्थिति, पोषण (आहार) दवाएँ, बीमारियाँ तथा शारीरिक चोट एवं मस्तिष्क आघात भी सज्ञानात्मक विकास में अपना प्रभाव डालते हैं।

(2) सामाजिक वचन (Social Deprivation) — सामाजिक वचन का भी सज्ञानात्मक योग्यता में प्रभाव देखा गया है। गार्डन (Gordon, 1923) के अध्ययनों से यह निष्कर्ष मिलता है कि सामाजिक अधिगम के अवसर के अभाव में सज्ञानात्मक विकास की प्रक्रिया में बाधा पहुँचती है। प्रायः यह देखा गया है कि जन्मोपरान्त सामाजिक वचन होने के कारण जगली वातावरण में पाले गये मानव प्राणियों में उचित सज्ञान का विकास काफी प्रयासोपरान्त भी परिलक्षित नहीं हो पाया। इसलिए सामाजिक वचन विकास को बुरी तरह प्रभावित करती है। शेरमैन एवं की (Sherman and key 1932) तथा कैनेडी (Kennedy, 1969) ने अपने अध्ययनों के आधार पर यह निष्कर्ष दिया है कि ग्रामीण बच्चों का सज्ञान शहरी बच्चों की तुलना में कम पाया जाता है। इसका कारण उचित सामाजिक अधिगम का अवसर न प्रदान करने से है। इसलिए यह आवश्यक है कि बच्चों को सामाजिक अधिगम का यथासंभव अवसर प्रदान करना चाहिए।

(3) सामाजिक वर्ग एवं प्रजातियों (Social class and Races) — सामाजिक वर्ग एवं प्रजातियों भी सज्ञानात्मक विकास पर प्रभाव डालते हैं। ड्रेगर एवं मिलर (Dreger and Miller, 1960, 1968) जेन्सेन (Jensen 1969) आदि मनोवैज्ञानिकों ने अपने अध्ययनों द्वारा सामाजिक वर्ग एवं प्रजातियों के प्रभावों को सज्ञानात्मक विकास पर प्राप्त किया। इनके अनुसार काले अमेरिकी बच्चों में श्वेत अमेरिकी बच्चों की तुलना में सज्ञानात्मक योग्यता कम होती है एवं निम्न आर्थिक स्तर के बच्चे मध्यवर्गीय बच्चों की तुलना में सज्ञानात्मक योग्यता कम रखते हैं।

(4) यौन भिन्नता (Sex Differences) — लैंगिक भिन्नताओं का भी प्रभाव सज्ञानात्मक विकास पर प्राप्त किया गया है। उदाहरणार्थ—बालकों की अपेक्षा बालिकाएँ भाषा विकास एवं शब्द प्रवाह (Word fluency) में प्रायः अधिक अंक प्राप्त करती हैं। उसके विपरीत वाचिक तर्क (Verbal reasoning) में बालक बालिकाओं से श्रेष्ठ पाये गए। विस्तार प्रत्यक्षीकरण लिपिकाये योग्यता हस्तकौशल एवं रटकर याद करने में बालिकाएँ बालकों से अधिक अंक प्राप्त करती हैं जबकि दैशिक विन्यास (Spatial orientation), प्रत्यक्षीकरण, गणितीय तर्क एवं सामान्य ज्ञान में बालक अधिक अंक प्राप्त करते हैं। ऐसे ही परिणाम Carter, 1952, Coleman, 1961, Hanron 1959 ने भी अपने अध्ययनों में प्राप्त किये। Torance (1962) के अनुसार रचनात्मक विचारों की योग्यता में बालक बालिकाओं की तुलना में आगे रहते हैं।

(5) सरक्षकीय प्रभाव (Parental Influence) — ऐसे बच्चे जिनको अतिसरक्षण माता पिता द्वारा मिलता है तथा उन्हें अच्छे उच्चलक्ष्य निर्धारित करने हेतु प्रेरित किया जाता है तो उनमें सज्ञानात्मक योग्यता का विकास शीघ्र होता है। इस प्रकार का परिणाम अपने अध्ययन में कैंडल एवं उनके सहयोगी (Crandall, et al 1960), रोजेन एवं डी अनडेड (Rosen and D'Andrade, 1959) ने प्राप्त किये। ऐसा भी देखा गया है कि बच्चों के सज्ञानात्मक विकास को माता ज्यादा प्रभावित करती है ऐसा इसलिए होता है कि बच्चे ज्यादातर अपना समय पिता की तुलना में माता के साथ व्यतीत करते हैं। माता का स्नेह एवं प्यार भी बच्चा के सरचनात्मक योग्यता को विकसित करने में मदद पहुँचाते हैं।

(6) **उम्र एव शिक्षा (Age and Education)**—यह सर्वविदित है कि आयु में वृद्धि होने के साथ साथ बच्चों में सज्ञानात्मक योग्यता भी बढ़ती है। इसके अतिरिक्त शिक्षा का स्तर भी सज्ञानात्मक विकास को प्रभावित करता है। शिक्षित बच्चों की तुलना में अशिक्षित बच्चों का सज्ञानात्मक विस्तार कम पाया जाता है। ऐसे परिणाम दास एव दास (Das and Das, 1984) ने अपने अध्ययन में प्राप्त किये। गारगियुलो (Gargiulo, 1984) ने भी यह निष्कर्ष दिया है कि विकलागता भी सज्ञानात्मक विकास में बाधक होती है। अतः इस बात का ध्यान रखना चाहिए कि बच्चों में शिक्षा का उचित अवसर प्रदान करना चाहिए जिससे इनमें उचित समय पर उचित सज्ञानात्मक योग्यता का विकास हो सके।

(7) **स्वास्थ्य (Health)**—ऐसे बालक जिनका स्वास्थ्य प्रारंभ से ही अच्छा रहता है तथा विकारियों आदि के प्रभाव से मुक्त रहते हैं। उनमें मानसिक विकास की गति रोगग्रस्त बच्चों की तुलना में तीव्र रहती है। Terman (1925) के अनुसार स्वास्थ्य एव बुद्धि में सम्बन्ध है। यदि मानसिक विकास की गति तीव्र है तो सज्ञानात्मक विकास की भी गति तीव्र ही रहेगी। ऐसे ही परिणाम Ruch (1970), Harrell, Woodgard and Gates (1955) ने भी प्राप्त किये हैं।

(8) **परिवार का आकार (Size of the family)**—कुछ अध्ययनों में यह पाया गया है कि निम्न आर्थिक पर्यावरण के परिवारों में यदि बच्चे अधिक हैं तो उसकी सज्ञानात्मक क्षमता में कमी पाई जायेगी। Gille 1954, and Heuyler, 1950) ने भी ऐसे ही परिणाम पाये हैं। इसका भौतिक कारण यह हो सकता है कि निम्न आर्थिक स्तर होने के कारण उनका पालन पोषण, शिक्षा तथा खेलकूद की पर्याप्त व्यवस्था नहीं हो पाती है जिससे उसका सज्ञानात्मक जगत प्रभावित होता है। साथ ही साथ उचित मनोवैज्ञानिक पर्यावरण के अभाव में भी ऐसा ही पाया जाता है कि सज्ञानात्मक विकास अवरुद्ध होता है।





## नैतिक विकास (Moral Development)

समाज व्यक्ति से एक निश्चित व्यवहार की आशा रखता है। समाज की आशाओं के अनुसार व्यवहार न करने पर व्यक्ति को समाज में निन्दा या उपहास का पात्र बनना पड़ता है। प्रारम्भ में बालक को उचित अनुचित तथा नैतिक अनैतिक का ज्ञान नहीं होता है। सामाजिक अधिगम के द्वारा उसमें नैतिकता का विकास होता है।

नैतिकता (Morality) की उत्पत्ति लैटिन भाषा के शब्द मोर्स (Moris) से हुई है, जिसका तात्पर्य आचरण प्रथाओं या लोकरीतियों से है। जोन्स (Jones, 1954) ने नैतिकता को परिभाषित करते हुए कहा है कि निश्चित समय या स्थान के आदर्शों के प्रति अनुत्पत्ता का प्रदर्शन ही नैतिकता है। (Morality concerns itself with conformity to existing standards at a given time or place)

काल्बर्ग (Kohlberg, 1967) के अनुसार बालक नैतिक दार्शनिक होता है। वह स्वयं अपना नैतिक आदर्श विकसित करता है। सामाजिक पर्यावरण के साथ होने वाली अन्तःक्रिया से उसमें नैतिकता का विकास होता है। सज्ञानों (Cognitions) का आन्तरिक पुनर्संगठन (Internal Organization) होता है और उसमें नैतिकता का विकास होता है। नैतिकता एक अर्जित विशेषता है। बालक में सही गलत की अवधारणा विकसित करके गलत कार्य को त्याग देने का आदत विकसित करके नैतिकता विकसित की जा सकती है। इस प्रकार नैतिक विकास में बौद्धिक पक्ष (Intellectual aspect) एवं प्रवाह पक्ष (Impulsive aspect) निर्भर होते हैं। पियाजे (Piaget, 1962) के अनुसार 'परिपक्व नैतिकता में बालक द्वारा सामाजिक नियमों की जानकारी एवं स्वीकृति और मानवीय सम्बन्धों में समानता तथा पारस्परिकता के कि न्याय के आधार हैं, में दिलचस्पी ये दोनों बातें सन्निहित होती हैं। ("Mature morality includes both the child's understanding and acceptance of social rules, and his concern for equality and reciprocity in human relationships which is the basis of justice")

### नैतिकता के विकास का संक्षिप्त इतिहास (Brief History of Moral Development)

पृथ्वी पर मानव जीवन के उद्भव के समय से नैतिकता का अस्तित्व मानव में नहीं था। विभिन्न समय पर विभिन्न अवस्थाओं का विकास हुआ था। जिसका संक्षिप्त विवरण इस प्रकार है आदिम जाति के लोग इस बात पर विश्वास करते थे कि उनके व्यवहार प्राकृतिक ससागर में उत्पन्न स्वेच्छ दण्ड नीति द्वारा प्रभावित होते थे। वर्जन या निषेध ही नैतिकता का स्वरूप था यह वर्जन अवस्था (Resisting stage) थी।

इस वर्जन अवस्था में वर्जित आचरण काया वजन के कारण घटित हो जाते थे फिर भी कोई दण्ड नहीं मिलता है। हम्मुरबी मोमेज तथा सोलन ने परम्पराओं व रीति रिवाजों को नैतिक नियमों में बाँधा। अब नैतिकता नैतिक नियमों द्वारा ओंकी जाने लगी। समाज द्वारा बनाये हुए नियम भंग नहीं किये जा सकते थे। इसे वध अवस्था (Legal stage) कहा जाता है।

वध अवस्था के नैतिकता बन्धन से मानव की जन्म सिद्ध स्वायत्तता छिन जाती थी। इसलिए मानव ने यह महमूस किया कि नैतिकता नियमों का पालन करने के बजाय दूसरों की भावनाओं या भलाई करना चाहिए। इसे व्युत्क्रम अव्यवस्था (Reciprocal stage) कहा गया है।

मानवीय व्यक्ति समाज को इंगित करता है। अर्थात् उसका व्यवहार भी समाज द्वारा नियन्त्रित होता है। इस अवस्था को सामाजिक अवस्था (Social stage) कहते हैं। राइसमैन के अनुसार मध्यकाल में मनुष्य परम्पराओं के नियन्त्रण में था और नियन्त्रण सामाजिक स्वीकृति या अस्वीकृति द्वारा आरोपित था। इस प्रकार नैतिकता परम्पराओं के सामाजिक नियन्त्रणों से अभिभूत थी। राइसमैन के विचार से वर्तमान मनुष्य की नैतिकता लोकमत द्वारा नियन्त्रित होती है। यह सामाजिक अवस्था (Social stage) कहलाती है।

### नैतिकता विकास की अवस्थाएँ

#### (Aspects of Moral Development)

नैतिक विकास में दो मुख्य प्रक्रियाएँ निहित हैं। नैतिक व्यवहार का विकास एवं नैतिक संप्रत्ययों का विकास।

(1) नैतिक व्यवहार का विकास (Development of moral Behaviour) — बालक का नैतिक विकास सामाजिक अधिगम से प्रारम्भ होता है। परिणामस्वरूप सामाजिक अन्त क्रिया के द्वारा बालक यह सीखता-है कि क्या गलत है। तथा क्या सही है ? नियमित प्रशिक्षण तथा अनुशासन के द्वारा बालक में नैतिक विकास किया जा सकता है। सही नैतिक विकास के लिए पुरस्कार की अच्छी भूमिका होती है। अनैतिक व्यवहार को दूर करने के लिए दण्ड की व्यवस्था भी लाभदायक पायी गयी है नैतिक विकास के लिए विचारों को विशेष वातावरण में प्रयोग करना आवश्यक है। हार्ट्सहोर्न एव मे (Hartshorne and May, 1927, 1920) के अनुसार बालक अर्जित संप्रत्ययों को समान परिस्थितियों में प्रयोग करते हैं। इसलिए यह स्पष्ट है कि नैतिक विकास के लिए ज्ञान स्थानान्तरण बहुत आवश्यक पाया गया है। प्रारम्भिक बाल्यावस्था में यह योग्यता बहुत कम होती है। लेकिन सामाजिक व बौद्धिक विकास के साथ यह योग्यता बढ़ जाती है।

नैतिक व्यवहार का सीखने के लिए यह आवश्यक है कि बालक सर्वप्रथम सामान्यीकरण व विभेदीकरण की योग्यता विकसित करे। उदाहरण—बालक को पाँच या छ वर्ष की अवस्था में यह सिखाना चाहिए कि दूसरों की वस्तुओं को नहीं लेना चाहिए। इस प्रकार यह स्पष्ट है कि बालक के नैतिक विकास में माता पिता मित्रों तथा पड़ोसियों की महत्वपूर्ण भूमिका होती है। हर्लॉक (Hurlock, 1950) के अनुसार नैतिक विकास के चार सिद्धान्त हैं सामाजिक मानकों के आधार पर सलाह देना, सही तथा गलत के विषय में सीधे निर्देश देना, समझदारी विकसित होते ही बालक को यह बता देना चाहिए कि यह क्यों सही

है ? और यह क्यों गलत है ? तथा बालक को यह निर्देश दिया जाना चाहिए कि वह सुखद प्रतिक्रियाओं को सही तथा दुखद प्रतिक्रियाओं को गलत कार्य से सम्बन्धित करे। अतः नैतिक विकास के लिए सक्रिय प्रयास अति आवश्यक है।

## नैतिक सम्प्रत्ययों को विकास

### (Development of moral Concepts)

नैतिक विकास का दूसरा पहलू नैतिक सम्प्रत्ययों का अधिगम है बालक सही व गलत का सिद्धान्त सीखता है। इन सिद्धान्तों को बालक तभी सीख पाता है जब वह विभिन्न चीजों का विश्लेषण करने की मानसिक शक्ति प्राप्त कर लेता है तब वह एक स्थिति में सीखे गये सामाजिक नियमों को दूसरी स्थिति में प्रयोग करने में समर्थ हो जाता है। भाषा के विकास के साथ वह अमूर्त सिद्धान्तों तथा वास्तविक परिस्थितियों में सम्बन्ध आसानी से सीख लेता है। इस प्रकार उसमें नैतिक सम्प्रत्ययों को सीखने की योग्यता आ जाती है।

आयु में वृद्धि के साथ बालक को इस बात का ज्ञान अवश्य होना चाहिए कि इसके व्यवहार का सामाजिक परिणाम क्या होगा उसको यह भी विचार करना चाहिए कि उसके समूह के अन्य सदस्य उसके व्यवहार के विषय में क्या सोचेंगे ?

मानसिक सम्प्रत्यय बुद्धि तथा परिपक्वता से सम्बन्धित है। मैकाले तथा वाटकिन्स (Macaly & watkins, 1926) ने 2500 बालकों पर किये गये अपने अध्ययन में निष्कर्ष निकाला कि नौ वर्ष तक बच्चों के नैतिक सम्प्रत्यय प्रायः निश्चित व मूर्त होते हैं। और उसके बाद सामान्यीकृत हो जाते हैं। इस अवस्था में अमूर्त चीजों को समझना कठिन होता है। इन बालकों की दृष्टि में सबसे गलत कार्य जन्तुओं को चोट पहुँचाना व माता की आज्ञा का उल्लंघन करना था। बालक अधिकांश बातें अपनी माताओं से सीखते हैं।

## नैतिक विकास में अवस्थाएँ

### (Stages in Moral Development)

बालक नैतिक विकास के एक चरण से दूसरे चरण की ओर अग्रसर होता है। एक चरण महीनों तक चलता रहता है। नैतिकता विकास प्रमुख तीन अवस्थाओं में निम्नलिखित है—

1 **बचपनावस्था में नैतिक विकास (Moral Development during Babyhood)**— प्रारम्भ में शिशु को यह ज्ञान नहीं होता कि क्या नैतिक है व क्या अनैतिक ? समाज द्वारा बनाये गये नियमों का उसके लिए कोई अर्थ नहीं होता है। मूल प्रवृत्तियों के द्वारा उसका आचरण व व्यवहार नियंत्रित होता है। वीटिस स्वेनसन के अनुसार जन्म से लेकर 5 वर्षों तक नैतिकता की भावना व्यक्तिगत बालक की आवश्यकता रहती है जो कि उसके स्वभाव के अनुकूल रहती है। **जीन पियाजे** के अनुसार इस अवस्था में नैतिकता निर्णय में अहम् केन्द्रिता का समावेश रहता है। इसमें बालक अपने से बड़ों का प्रतिवाद नहीं करता है। बालक में सहयोग करने की योग्यता विद्यमान नहीं रहती। लगभग दो वर्ष की आयु में शिशु में अच्छे बुरे की भावना का विकास होता है। अच्छे तथा बुरे का निर्णय वह सुख तथा दुःख के आधार पर करता है। अन्य वर्ष की आयु में अच्छे तथा बुरे में भेद सुख तथा दुःख के आधार पर करता है उसकी नैतिकता पुरस्कार व दण्ड से प्रभावित होने लगती है। वे अपने से बड़ों के नैतिकता व्यवहार का अनुकरण करते हैं। पाँच वर्ष की आयु में वह माता पिता द्वारा दिये गये

निर्देशों के अनुसार कार्य करना आरम्भ कर देता है। परन्तु इस अवस्था में वह यह कार्य अपनी स्वार्थ सिद्धि या अधिक लाभ प्राप्ति के लालच से करता है।

### बाल्यावस्था में नैतिक विकास

#### (Moral Development in Childhood)

इस अवस्था में बालक को दूसरों के सामने अपनी इच्छाओं को छोड़ना पड़ता है। उसे ज्ञान हो जाता है कि समाज द्वारा बनाये गये नैतिक नियमों का पालन न करने पर उसे बुरा समझा जायेगा। अब तक वह विभिन्न परिस्थितियों में नैतिक व अनैतिक व्यवहारों को कुछ सीमा तक समझने लगता है। इस अवस्था तक वह कई सामाजिक समूहों के सदस्य बन जाते हैं। इनमें स्कूल तथा खेल के समूह प्रमुख हैं। वह अपने समूहों के नियमों व आदर्शों का पालन छ वर्ष की अवस्था से करना प्रारम्भ कर देता है। उसके नैतिक व्यवहारों में वास्तविक नैतिकता कम होती है। जो कुछ सीखा जाता है उसी के अनुसार उनके कार्य होते हैं। उनमें न्याय तथा दूसरों को सम्मान देने की भावना का विकास हो जाता है। वह झूठ बोलना तथा किसी की बुराई करना गलत समझते हैं। पिकून्स के अनुसार 9 से 10 वर्ष की अवस्था में बालक दूसरों की आवश्यकताओं को समझने लगता है। खेल के नियमों का पालन करने के महत्त्व को समझने लगता है। गलत कार्य करने पर यह दण्ड को स्वीकार कर लेता है। अन्य व्यक्तियों द्वारा की गयी आलोचना के प्रति वह सवेदनशील हो जाता है। उसमें अहम् की भावना विकसित हो जाता है। ब्रेकन रिज व विन्सेण्ट के विचार से इस अवस्था में बालक में दूसरों की भलाई की कामना तथा समाज के प्रति प्रेम विकसित हो जाता है। परन्तु फिर भी उसका नैतिक व्यवहार दूसरों के निर्णय पर निर्भर करता है। लर्नर तथा मरफी (Lerner and Murphy, 1941) के अनुसार आठ वर्ष से 10 वर्ष के बालक की दोहरी नैतिकता होती है। जैसे बालक अपने पिता से इतना डरता है कि वह उसकी आज्ञा का उल्लंघन करने के विषय में विचार भी नहीं कर सकता है। परन्तु वह अपनी माता से कम डरता है। क्योंकि माता उनको ज्यादा प्यार करती है और वह उनकी कमियों की तरफ ज्यादा ध्यान नहीं देगी। इस भावना के कारण वह माता को आसानी से धोखा देने में समर्थ होता है। इबर्हार्ट (Eberhart, 1942) के अनुसार, बालक छ वर्ष की आयु में धन पर अधिकार प्रदर्शित करने लगते हैं वे चोरी करने को बुरा मानते हैं। पियाजे (Piaget, 1932) ने लिखा है कि छोटे बालकों में सामाजिक नियमों में रुचि कम होती है परन्तु आगे चलकर इन नियमों में उनकी रुचि बढ़ने लगती है।

### किशोरावस्था में नैतिक विकास

#### (Moral Development in Adolescence)

स्वेनसन के अनुसार 13 वर्ष से 19 वर्ष की अवस्था में किशोर के मन में संघर्ष व तनाव होता है। समाज द्वारा निर्मित नैतिक नियमों का उल्लंघन करने में उसे आनन्द की अनुभूति होती है। गैसल के अनुसार बालक 12 से 16 वर्ष की अवस्था तक बालक में आन्तरिक वेग जागता है उसी के आधार पर वह नैतिक निर्णय लेता है।

इस अवस्था में अधिकांशतः किशोर उच्च मानक बना लेता है। ये उसकी पहुँच से दूर होते हैं जब उसका व्यवहार मानकों के अनुसार नहीं होता है तो उसमें दोष की भावना विकसित

हा जाती है। उसमे निष्पक्षता विकसित हा जाती है अत जिनका व्यवहार मानको क नीचे गिरा होता है उनके व्यवहार को वह सहन नही कर पाता है। वह स्वय की नतिक शब्दावली विकसित कर लेता है इस नैतिक शब्दावली का विकास बाल्यावस्था की ममूह के मूल्यो व विश्वासो के समान होती हे। वह दूसरो के लिए झूठ बोलना बुरा नही समझता हे। स्वेनसन क अनुसार किशोरावस्था मे नव किशोर के जीवन मे बडो के आदेशो के पालन न करने की प्रबल भावना तथा सघर्ष व तनाव की स्थिति होने के कारण उसमे नैतिक नियमो का उल्लघन करने की इच्छा उसमे तीव्र हांती है। नव किशोर स्वतन्त्र सत्ता स्थापित करने के लिए प्रयासरत रहता है। वह अपने खेल के समूह द्वारा बनाये गये नियमो का पालन ज्यादा निष्ठा से करता है। पिकूनस के अनुसार उत्तर किशोरवस्था मे स्वायत्ता व आत्म नियन्त्रण नैतिक विकास के प्रमुख तत्व माने जाते है किशोर अवस्था मे वह अपने व्यवहार, आचरण, योग्यताओ व कमजोरियो पर ध्यान देने के मजबूर हो जाता है। वह यह निर्णय कर लेता है कि उसे किस प्रकार का व्यक्ति बनना है। वह दूसरो के विचारो को ध्यान मे रखकर अपना मूल्याकन करता है। व्यक्तित्व व नैतिकता उसके अहम् को प्रकट करती है।

हरलॉक (Hurlock) के विचार से उत्तर किशोरावस्था मे अच्छे व बुरे के सप्रत्ययों मे परिवर्तन होते है। परस्पर विरोधी परिस्थितियों में वह अपने नैतिक नियम लागू करने का प्रयास करता है। इसे अवस्था मे नैतिक नियमो मे लिंगगत भेद पाये जाते है वे नैतिक नियमो के उल्लघन को गलत कार्य समझने लगते है। उनकी नैतिक विकास उनके मानसिक तथा सामाजिक विकास को प्रभावित करता है।

### नैतिक विकास मे अनुशासन का महत्व

#### (Importance of Discipline in Moral Development)

व्यवहार के स्वीकृत आदर्शों के अनुसार कार्य करना ही अनुशासित व्यवहार हे। एक बालक को अनुशासित जीवन जीने के लिए कुछ आदतों को विकसित करना आवश्यक है।

बालक को समाज मे वह व्यवहार करना चाहिए जिसकी आशा समाज उससे करता है। उसे वाछित कार्य से सुख तथा आवाछित कार्य से दुख की अनुभूति होनी चाहिए आवाछित कार्यों के स्थान पर वछित कार्यों को महत्व दिया जाना चाहिए।

पुरस्कार या प्रशसा के द्वारा बालक में अनुशासन की भावना विकसित की जा सकती है। परन्तु कभी कभी निन्दा या दण्ड का भी प्रयोग अनुशासन विकसित करने में सहायक हो सकता है। है प्रशसा या पुरस्कार निन्दा या दण्ड की अपेक्षा अधिक प्रभावकारी होता है। लॉंग (Long, 1914) के अनुसार अनुशासन की भावना के स्थान पर पुरस्कार, प्रशसा तथा समझाने पर अधिक बल दिया जाना चाहिए।

यह ध्यान देने योग्य तथ्य है। कि अनुशासन की भावना बालक मे विकसित करते समय उसमे नकारात्मक प्रवृत्ति उत्पन्न न हो। इससे अनुशासनहीनता बढ सकती है तथा नैतिक विकास में बाधा उत्पन्न हो सकती है। वॉटसन (Watson, 1934) ने अत्याधिक नियन्त्रण तथा कठोर अनुशासन का बालको के ऊपर प्रभाव को वर्णित करते हुए कहा कि बालक पिता के प्रति अरुचि तथा असम्मान अपने मूक उत्तरो द्वारा प्रदर्शित करता है, अध्यापक के प्रति उसमें निरादर की भावना स्पष्ट दृष्टिगोचर होती है, दूसरो के ऊपर निर्भर रहते है स्वय निर्णय लेने की



क्षमता नहीं रहती है, समाज में समायोजित नहीं हो पाते हैं। कठोर अनुशासन के कारण कुसमायोजन बाल अपराध तनाव विकसित होते हैं। डोलगर तथा गिनेडम (Dolger and Ginnades, 1946) के अनुसार निम्न सामाजिक आर्थिक स्तर के परिवारों के बालक अपने बड़ों की अनुशासन सम्बन्धी सलाह पर अधिक ध्यान देते हैं।

अयर तथा बर्नरूटर (Ayer & Bernrouter, 1937) ने निष्कर्ष निकाला कि शारीरिक दण्ड देने से बालक सच्चाई का सामना नहीं कर पाते हैं तथा प्रौढ़ों पर स्नेह प्राप्त करने के लिए अधिक निर्भर रहते हैं। इसके अतिरिक्त डॉटने फटकारने से उनमें पराश्रितता बढ़ती है तथा प्राकृतिक परिणामों से आगे निर्भरता घटती है।

### नैतिक विकास में पुरस्कार व दण्ड की भूमिका

#### (The Role of Reward and Punishment in moral Development)

**पुरस्कार (Reward)**—पुरस्कार बालक में वांछित व्यवहार विकसित करता है। पुरस्कार प्रशंसा के रूप में भी प्रदान किया जा सकता है। पुरस्कार व प्रशंसा के द्वारा बालक के वांछित व्यवहार का उसके सुख के अनुभव से साहचर्य स्थापित किया जाता है परन्तु यह भी ध्यान देने योग्य तथ्य है कि ऐसा न हो कि बालक पुरस्कार पाने पर ही उचित कार्य करे। प्रशंसा के रूप में सामाजिक सम्मान सबसे अधिक प्रभावशाली पुरस्कार के रूप में कार्य करता है।

पुरस्कार द्वारा बालक गलत व सही कार्यों में भेद करना सीख जाता है वह उन्हीं कार्यों की पुनरावृत्ति करता है जो वांछित होते हैं। पुरस्कार के द्वारा प्रतिरोधी व्यवहार बालक में उत्पन्न नहीं हो पाता है।

**दण्ड (Punishment)**—अनुशासित व्यवहार विकसित करने के लिए दण्ड का भी प्रयोग किया जा सकता है। दण्ड द्वारा समूह द्वारा अस्वीकृति कार्यों की बालक द्वारा पुनरावृत्ति को रोका जा सकता है। इसके अतिरिक्त दण्ड द्वारा बालक को यह ज्ञान कराया जाता है कि समूह किस कार्य को गलत तथा किस कार्य को सही मानता है।

बालक को कभी भी गुस्से में दण्ड नहीं देना चाहिए। बच्चे को दण्ड व गलत कार्य में साहचर्य स्थापित कर ले इसलिए सही समय पर दण्ड दिया जाना आवश्यक है। दण्ड देने से पहले बालक की भावना को समझने का प्रयास करना चाहिए। शायद उसकी गलत भावना को समझने का प्रयास करना चाहिए। शायद उसकी गलत भावना कही जा रही हो सम्भव है कि गलती से उससे कोई आवांछित व्यवहार हो गया हो।

दण्ड देने के पश्चात् बालक को दण्ड देने का कारण बता देना चाहिए। उससे बालक यह महसूस नहीं करेगा कि वह केवल क्रोध के कारण दण्डित किया गया है।

सामान्य विचार यह है कि शारीरिक दण्ड असामाजिक व्यवहार को रोकने का एक प्रभावशाली तरीका है परन्तु मनोवैज्ञानिकों का विचार है कि शारीरिक दण्ड दण्ड देने का सतोषजनक तरीका नहीं है क्योंकि बालक दण्ड की उपयुक्तता को महसूस नहीं कर पाता है। साधारणतया शारीरिक दण्ड क्रोध में दिया जाता है। परिणामस्वरूप बालक उस व्यक्ति से

घृणा करने लगता है जो शारीरिक दण्ड देता है। वह केवल दण्ड से सम्बन्धित क्रोध की तरफ ही ध्यान दे पाता है। वह अपने दुःखद अनुभव का कारण क्रोध को समझता है।

### नैतिक विकास के निर्धारक तत्व

#### (Determinants of Moral Development)

बालक का वातावरण उसके नैतिक विकास को बहुत प्रभावित करता है। वातावरण के प्रमुख कारक जो नैतिक विकास को प्रभावित करते हैं निम्नलिखित हैं—

(1) परिवार (Family) — नैतिक विकास में परिवार का सबसे अधिक योगदान है। हरलॉक (Hurlock, 1950) के अनुसार परिवार का व्यवहार बालक के लिए आदर्श होता है। परिवार ही बालक को अनुमोदन या अनानुमोदन तथा पुरस्कार या दण्ड के द्वारा वाञ्छित तथा आवाञ्छित व्यवहार का ज्ञान कराता है। परिवार बालक को उसके गलत कार्यों का परिणाम बताता है। तथा अच्छा व्यवहार करने के लिए प्रोत्साहित करता है। फाइट (Fite, 1940) के अनुसार परिवार के स्तर तथा परिस्थितियों का नैतिक विकास पर स्पष्ट प्रभाव पड़ता है।

मित्र (Friends) — पैक व हैवीघर्स्ट के अनुसार बाल्यावस्था में बालक अपनी मित्र मण्डली के नैतिक व्यवहारों के अनुरूप कार्य करता है। नैतिक नियमों के विरुद्ध कार्य करने पर उसे बेचैनी का अनुरूप होने लगता है। इस प्रकार आवाञ्छित मित्रों के कारण बालकों में गलत आदतें विकसित हो सकती हैं। हीली तथा ब्रानर (Healy and Bronner, 1926) ने 62% बाल अपराधों का कारण गलत सगति बताया है।

(3) विद्यालय (Schools) — विद्यालय के नियमों व आदर्शों का बालक के नैतिक विकास पर प्रभाव स्पष्ट देखा गया है। बालक आत्म नियन्त्रण का प्रथम पाठ विद्यालय में सीखता है। बालक प्रायः शिक्षकों के व्यवहार का अनुसरण शीघ्र करते हैं। इसलिए अध्यापकों का बालक के नैतिक विकास में विशेष योगदान है।

(4) बुद्धि (Intelligence) — वाञ्छित व आवाञ्छित व्यवहार का निर्णय लेने के लिए बुद्धि की आवश्यकता पड़ती है फिर भी वृद्धि व नैतिकता में बहुत घनिष्ठ सह सम्बन्ध नहीं मिलता है। ईमानदारी तथा बुद्धि में 50 का सहसम्बन्ध हार्टशोर्न ने अपने अध्ययन में पाया बर्ट (Burt, 1925) ने पाया कि 200 अपराधी बालकों में से केवल 8% की बुद्धि लब्धि 70 से कम थी। स्पष्ट है कि नैतिकता के विकास में बुद्धि का योगदान होता है। परन्तु यह सम्बन्ध उच्च नहीं है। यह सत्य है कि उच्च बुद्धि वाले बालक बड़ों के नैतिक व्यवहार का अनुसरण शीघ्र कर लेते हैं।

चलचित्र व पुस्तकें (Movies and books) — जिस प्रकार चलचित्र वस्त्रों, वार्तालाप के तरीकों को प्रभावित करता है। उसी प्रकार नैतिक व्यवहार भी इससे प्रभावित होता है। किताबें भी बालक के नैतिक व्यवहार को प्रभावित करती हैं परन्तु यह अभी तक ज्ञात नहीं हुआ है कि किस सीमा तक किताबें नैतिकता को प्रभावित करती हैं। परन्तु आज चलचित्र का प्रभाव प्रौढ़ों व बालकों में स्पष्ट परिलक्षित होता है। वे आधुनिक पोशाकों को पहनना पसन्द करते हैं। हीले एव ब्रानर (Healy and Braner, 1926, 1940) के अनुसार फिल्मों के प्रभाव के फलस्वरूप अपराधी प्रवृत्ति का विकास बहुत कम होता है। परन्तु यह बात भी सत्य है कि बुरे चलचित्र अपराधिक प्रवृत्तियों का विकास करते हैं।

(6) आयु तथा लिंग (Age and sex)—जीवन के आरम्भ से बालकों में नैतिक भावना परिलक्षित नहीं होती है। वाछित तथा आवाछित व्यवहार का ज्ञान उन्हे आयु के साथ-साथ होने लगता है। प्रारम्भ में आवाछित आदत जैसे—किसी दूसरे, बालक का खिलौने बिना पूछे ले लेना उसे तोड़ देना आदि आदतें अधिक होती हैं परन्तु नैतिक भावना के विकास के साथ वाछित व्यवहार आवाछित व्यवहार का स्थान ले लेता है। प्रायः 3 से 4 वर्ष के बालकों में अवाछित व्यवहार अधिक होता है।

लॉग के अनुसार 3-4 वर्ष की आयु में बालिकाओं की अपेक्षा बालक अधिक आक्रामक व शकालु होते हैं तथा बालिकाएँ अपनी इच्छा की पूर्ति में बालकों से अधिक रुचि लेती हैं। बालक 7 से 10 वर्ष की आयु में अधिक क्रोधी व्यवहार प्रदर्शित करते हैं।



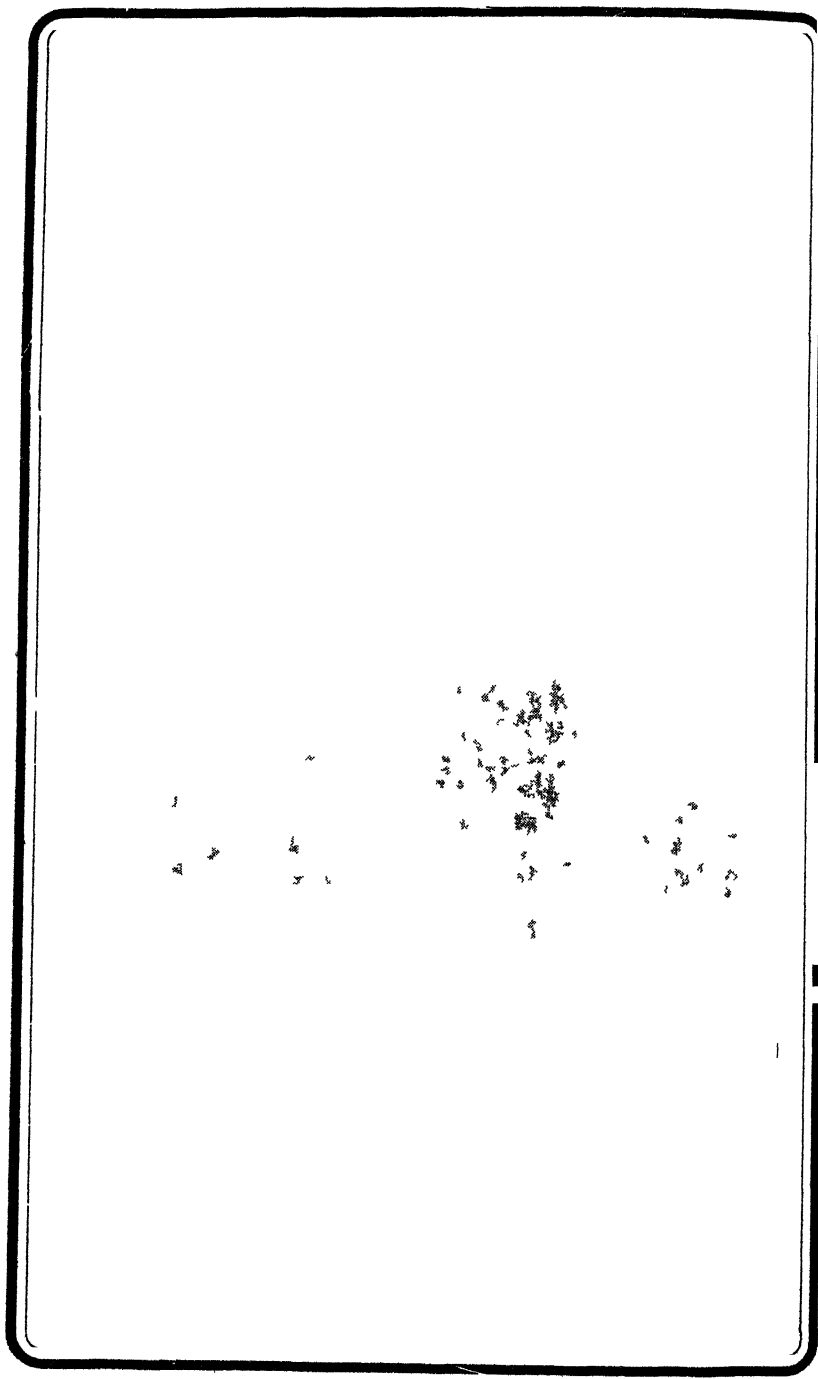



## सामाजिक विकास (Social Development)

हरलॉक (Hurlock, 1950) ने सामाजिक विकास को परिभाषित करने हुए कहा है सामाजिक विकास का तात्पर्य सामाजिक सम्बन्धों परिपक्वता के प्राप्त करने से है। इसमें नवीन व्यवहारों का विकास रुचियों में परिवर्तन एवं नवीन प्रकार के मित्रों का चयन भी सम्मिलित है। सामाजिक व्यक्ति वह है जो केवल अन्य लोगों के साथ होना ही नहीं चाहता है। बल्कि उनके लिए कुछ करना भी चाहता है। उनके अपने शब्दों में—

“ Social development means the attaining of maturity of social relationships. This involves the development of new types of behaviour, a change in interests and the choice of new types of friends. The social individual is one who has not only wants to be with others but who wants to do things with them ”

सोरेन्सन (1936) ने अपनी तथा दूसरों के साथ भली प्रकार चलने की बढ़ती हुई योग्यता दूसरों के साथ अच्छा व्यवहार करने तथा अपने पेरों पर खड़े होने की योग्यता को सामाजिक विकास कहा है।

मनुष्य एक सामाजिक प्राणी है। जिस प्रकार एक प्रौढ़ अपनी आवश्यकताओं की पूर्ति के लिए दूसरों पर निर्भर रहता है। उसी प्रकार एक बालक भी दूसरों पर आश्रित होता है। जैसे जैसे वह बड़ा होता है उसकी निर्भरता कम होती जाती है। फिर भी वह दूसरों से अलग नहीं रह पाता है। इसलिए उसका अन्य लोगों से सम्पर्क बढ़ जाता है।

बालक का पूरा विकास उसके इन सामाजिक सम्पर्कों से प्रभावित होता है। बालक परिवार में होता है। इसलिए उसकी आदतें व अभिवृत्तियाँ इसके विकास में महत्वपूर्ण स्थान रखती हैं क्योंकि इनके आधार पर ही वह विभिन्न सामाजिक उद्दीपकों के प्रति प्रतिक्रिया अभिव्यक्त करता है।

### सामाजिक विकास की विशेषताएँ

#### (Characteristics of Social Development)

सामाजिक विकास की निम्नलिखित विशेषताएँ होती हैं जो बच्चों द्वारा प्रदर्शित की जाती हैं।

1 प्रारम्भिक सामाजिक अनुक्रियाएँ (Early Social Responses) — जन्म के समय बच्चा असामाजिक होता है परन्तु जैसे जैसे उसकी उम्र में वृद्धि होती है वह वातावरण के सम्पर्क में आता है तथा उसके प्रति अपनी अनुक्रियाएँ प्रदर्शित करता है। सर्वप्रथम बच्चा माँ के सम्पर्क में जन्मोपरान्त आता है। माँ को देखकर मुस्कारना ही उसका सर्वप्रथम सामाजिक

सम्पर्क कहा जा सकता है। (Cook 1934)। धीरे धीरे उसका सम्पर्क बढ़ता है वह उनके प्रति अपनी अनुक्रियाएँ प्रदर्शित करता है। वह अपना तथा पराये में अन्तर करने लगता है यह अन्तर करना ही सामाजिक विकास का प्रथम चरण कहा जा सकता है।

**2 अन्य बालकों के साथ अनुक्रिया (Responses to other Children)** बालक में आयु एवं अनुभव में वृद्धि के फलस्वरूप वह समाज के अन्य बालकों के सम्पर्क में आता है। तथा उनके प्रति प्रतिक्रिया करता है। इस प्रतिक्रिया के माध्यम से बच्चों में सुखद एवं दुःखद अनुभूतियाँ जन्म लेती हैं। भावतरी तथा नेकुला के अध्ययन के परिणामों से यह पता चलता है कि नौ मास तक की आयु के बच्चों में अनुक्रिया के प्रति प्रतिक्रिया का प्रदर्शन नहीं मिलता है। 14 मास के बच्चे परस्पर लेनदेन (Exchange) की अनुक्रिया करते हैं।

**3 सामूहिक क्रियाएँ (Group activities)**—तीन वर्ष की आयु के पश्चात् बालक का सामाजिक विकास अवाधगनि से बढ़ता है। वह सामूहिक क्रियाकलापों में भाग लेता है। खेलना आरम्भ करता है। टोली के बच्चों के साथ खेलना ज्यादा पसन्द करता है। 6 वर्ष की आयु में बालक की सामूहिक क्रियाओं की मात्रा में तथा उनको सक्रिय रूप से सहभागी बनने की क्रिया में वृद्धि होती है।

**4 प्रतिरोधी व्यवहार (Resistant Behaviour)**— सामाजिक व्यवहार के साथ साथ बच्चों में प्रतिरोधी व्यवहार भी परिलक्षित होते हैं। कभी कभी समूह में खेलते समय बच्चा अपनी खेल सामग्री आनन्द लेकर क्रीडास्थान छोड़ देता है तथा यह प्रदर्शित करता है कि मुझे अब नहीं खेलना है। इस प्रकार एक व्यवहार कभी तर्क का रूप धारण कर लेता है। और वे किसी व्यवहार को प्रदर्शित करने से पूर्व तर्क करने लग जाते हैं।

**5 सामाजिक प्रतिबोध (Social understanding)** बालक में सामाजिक समझ या प्रतिबोध का प्रदर्शन होना उसके सामाजिक विकास की महत्वपूर्ण प्रक्रिया कही जा सकती है। बालक की सामाजिक परिपक्वता सामाजिक समझ के ही कारण होती है। इस प्रक्रिया के अन्तर्गत बालक स्वाभाविक एवं अर्जित व्यवहारों को सीखता है तथा किसी नवीन परिस्थिति के आने पर उसके अनुरूप व्यवहार करता है। उसमें प्रतिरोध स्पर्धा, सहयोग आदि भाव विकसित होते हैं।

**6 सहानुभूति (Sympathy)**—आयु एवं परिपक्वता तथा अनुभव में वृद्धि के फलस्वरूप सहानुभूतिपूर्ण व्यवहार करने की इच्छा प्रबल हो जाती है। वह सहानुभूति व्यवहार अक्सर प्रदर्शित करता है तथा अपने प्रति भी सहानुभूति चाहता है।

**7 सहयोग (cooperation)**—सहयोग प्रदर्शन भी सामाजिक विकास की विशेषता है। बच्चे खेलते समय सहयोग प्रदर्शन करते हैं सहयोग सामाजिक विकास तथा सामाजिक समायोजन का एक आमन्त्रित अंग है। सहयोग की भावना के विकास से बालक में मित्रता एवं शत्रुता जन्म लेती है। मित्रता से सह अस्तित्व तथा शत्रुता से सुरक्षा दोनों ही बालक के सामाजिक पक्ष को विकसित करने में सहायक होते हैं।

**8 प्रतिस्पर्धा (Competition)**—सामाजिक विकास में प्रतिस्पर्धा का व्यवहार भी प्रदर्शित होता है। विद्यालयी वातावरण में सर्वोच्च अंक पाने तथा सामाजिक क्रियाकलापों में बढ़चढ़कर भाग लेने में प्रतिद्वन्द्वी से प्रतिस्पर्धा का प्रदर्शन होता है।

## विभिन्न अवस्थाओं में सामाजिक विकास (Social Development in Different Stages)

**सामाजिक विकास में शिशु अवस्था (Social Development in infancy)**—जन्म के समय शिशु असामाजिक प्रतीत होता है उसे अन्य व्यक्तियों में कोई रुचि नहीं होती है वह सजीव व निर्जीव में अन्तर नहीं समझता है।

दो माह की आयु में बालक केवल तीव्र उद्दीपकों के प्रति प्रतिक्रिया प्रकट करता है जैसे— तेज ध्वनि, तेज प्रकाश। वह मानव की आवाज तथा अन्य ध्वनियों में अन्तर नहीं कर पाता है। तीन माह की आयु के पश्चात् बालक का सामाजिक विकास स्पष्ट होता है। अब यदि वह अकेला छोड़ दिया जाये तो रोने लगता है तथा दूसरे लोगों के साथ में सन्तुष्टि का अनुभव करता है। आवाज तथा अन्य ध्वनियों में अन्तर नहीं कर सकता है। तीन माह की आयु के पश्चात् बालक का सामाजिक विकास स्पष्ट होता है। अब यदि वह अकेला छोड़ दिया जाये तो रोने लगता है तथा दूसरे लोगों के साथ में सन्तुष्टि का अनुभव करता है।

दो माह की अवस्था में वह रोना बन्द कर देता है। यदि उसे गोद में ले लिया जाये। तीन माह की आयु के पश्चात् वह समझने लगता है कि यदि वह रोयेगा तो उसके पास कोई आ जायेगा। इस आयु में बालक अपनी माता अथवा परिचायिका को पहचानता प्रारम्भ कर देता है।

चार माह की अवस्था में वह कमरे से बाहर जाने वाले व्यक्ति को देखने का प्रयास करने लगता है। किसी को मुस्कराते देखकर वह मुस्कराने लगता है तथा किसी के चेहरे को ध्यान से देख सकता है। (Walff, 1963)।

पाँच या छ माह की आयु में बालक क्रोध तथा प्रेम को समझना प्रारम्भ कर देता है। गुस्से की आवाज सुनकर वह रोना शुरू कर सकता है। इस अवस्था में वह विभिन्न प्रकार की गतियाँ दूसरों का ध्यान आकर्षित करने के लिए कर सकता है। (Bell & Ainsworth 1972, Stewart, 1973, Belsky, Rovine & Taylor (1984)।

सात माह की अवस्था में परिवार के करीबी लोगों को पहचानने लगता है तथा अजनबियों से डरता है। आठ या नौ माह की अवस्था में वह दूसरे लोगों की आवाज का अनुकरण करने लगता है। एक वर्ष की आयु में यदि उसे कोई कार्य न करने दिया जाये तो वह उससे पीछे हट जाता है।

आठ या नौ माह की अवस्था में दूसरे बालक के हाथ से कोई वस्तु खींच सकता है। नौ से 10 वर्ष की अवस्था में बालक दूसरे बालक के बाल खींच लेता है।

दो वर्ष की अवस्था में बालक दूसरों के साथ सहयोग करने लगता है। इस प्रकार उसका सामाजिक विकास तेजी से शुरू ही जाता है। तेरह से अठारह माह की अवस्था में खिलौनों के अतिरिक्त अपने खेल के साथियों में भी रुचि लेना आरम्भ कर देता है दो वर्ष की अवस्था में उसमें दूसरे बालकों के साथ खेलने की इच्छा उत्पन्न हो जाती है। दूसरों के साथ खेलने के लिए वह अपने व्यवहार में भी आवश्यक परिवर्तन लाना शुरू कर देता है। इस अवस्था में खाना, कपड़े पहनना तथा खिलौनों से खेलना आरम्भ कर देता है।

**पूर्व बाल्यावस्था में सामाजिक विकास (Social Development in Early Childhood)**—शैशवावस्था की अपेक्षा इस अवस्था में बालक का सामाजिक विकास तीव्र

गति में होता है 2 वर्ष से 6 वर्ष की आयु तक सामाजिक समायोजन काफी सीमा तक पूर्ण हो जाता है। जब बालक पाँच या छ वर्ष का होता है वह प्रौढों के साथ रहना उतना पसन्द नहीं करता है जितना कि वं शैशवावस्था में करता है। जैसे-जैसे वह बड़ा होता उसकी रुचि अपनी आयु के बालकों में बढ़ने लगती है। बॉट (Bott, 1928) के अनुसार पाँच या छ वर्ष का अवस्था में बालक का प्रौढों से सम्बन्ध केवल वार्तालाप तक सीमित रहता है। इस अवस्था में वह दूसरों के साथ खेलना व कार्य करना प्रारम्भ कर देता है। अतः वह दूसरों से केवल प्रशंसा प्राप्त करना चाहता है। वह यह कदापि नहीं चाहता कि बड़े लोग उसके कार्य को निन्दा करें। इस प्रकार इस अवस्था में बालक के ऊपर नियन्त्रण करना कठिन हो जाता है।

दो वर्ष का बालक प्रायः अकेले ही अपने खेल में व्यस्त रहता है। तीन से चार वर्ष की आयु में बालक सामाजिक खेलों में अधिक हिस्सा लेने लगता है। अब वे अपनी रुचि से अपने खेल के साथियों को चुनना आरम्भ कर देता है। अन्य बालकों के साथ खेलने के कारण बालक दूसरे बालकों के साथ व्यवहार करना तथा उनके साथ अपनी वस्तुओं को बाँटना सीख जाता है। दूसरों के शब्दों तथा क्रियाओं का अनुकरण करके बालक स्वयं को दूसरों के जैसा बनाना चाहता है। जिससे समूह के सदस्य उसे स्वीकार कर ले। सामाजिक प्रशंसा तथा सम्मान प्राप्त करने के लिए वह केवल वही कार्य करता है। जो समाज द्वारा स्वीकृत हो।

इस अवस्था में बालक अपनी इच्छा के विरुद्ध किसी बात को स्वीकार नहीं करता है। चार वर्ष की अवस्था में उसके इस व्यवहार में कमी आ जाती है। अब वह यह समझने लगता है। कि बड़ों की आज्ञा का पालन करने में उसकी भलाई है। उसके अन्दर ईर्ष्या तथा प्रतियोगिता की भावना भी दृष्टिगत होती है। इस कारण वह प्रशंसा प्राप्त करने के लिए अन्य बालकों से प्रत्येक कार्य में आगे निकलना चाहता है। (Dunn, Plomin & Daniels, 1986)।

इस अवस्था में बालक साथ-साथ खेलते भी हैं। तथा झगडा भी करते हैं क्योंकि तब तक उनमें खेल में सहयोग की प्रवृत्ति विकसित नहीं होती है। परन्तु बालकों में झगडा केवल संक्षिप्त समय के लिए होता है। और बाद में फिर वे मित्र बन जाते हैं ऐपल (Appel, 1942) के अनुसार चार वर्ष का बालक दो वर्ष के बालक की अपेक्षा अधिक लडता है तथा बड़े बालक झगडे में अधिक भय प्रदर्शित करते हैं। जैसे-जैसे वे बड़े होते हैं उनके झगडे कम होते जाते हैं (Seega<sup>1</sup> & Iowen, 1984)

दूसरों पर अपना प्रभाव प्रदर्शित करने की प्रवृत्ति बालकों में इस अवस्था में स्पष्ट परिलक्षित होती है। दूसरों को बुलाने, आदेश देने तथा दूसरे बालकों के खिलौने छीन लेने में बालक का प्रभुत्व पूर्ण व्यवहार प्रदर्शित होता है। बालिकाओं में यह प्रवृत्ति बालकों की अपेक्षा अधिक देखी गयी है। (Seigal & Barelay, 1985)।

प्रारम्भ में बालक स्वार्थी होता है परन्तु सामाजिक विकास के साथ उसकी स्वार्थ की प्रवृत्ति कम होने लगती है। उसमें दूसरों के दुःख को देखकर सहानुभूति की भावना तीन वर्ष की अवस्था के पश्चात् विकसित होती है। बालिकायें बालकों की अपेक्षा अधिक सहानुभूतिपूर्ण होती हैं।

उत्तर बाल्यावस्था में सामाजिक विकास (Social Development in Late Childhood)—इस अवस्था में बालक विद्यालय जाना आरम्भ कर देता है। इसलिए उसके



सामाजिक व्यवहार में बहुत परिवर्तन होता है। वह अन्य बालकों के सम्पर्क में आता है। वह उनके साथ खेलना पसन्द करता है। वह अपनी आयु से बड़े लोगों के साथ समय बिताना पसन्द नहीं करता है। समूह में खेलना उसे अच्छा लगता है। अतः वह अपने समूह से सामाजिक व्यवहार अपने समूह से सीखता है। (Hatlip, 1983, Picher and schultz 1984) छ से बारह वर्ष की आयु बाल्यावस्था की अन्तिम अवस्था होती है। इस अवस्था में बालक अपने लिंग के बालकों के साथ रहने में आनन्द प्राप्त करते हैं। समूह का उनके जीवन पर गहरा प्रभाव होता है। वह समूह के अनुसार वस्त्र पहनता है, उसी के अनुसार उसके अच्छे तथा बुरे के प्रति विचार हाते हैं। समूह का प्रभाव बालिकाओं की अपेक्षा बालकों पर अधिक होता है। क्योंकि बालिकाओं को समूह में घूमने की कम स्वतन्त्रता होती है। यद्यपि वे भी समूह का निर्माण करती हैं। परन्तु केवल अपने आस पड़ोस में रहने वाली बालिकाओं के साथ समूह का निर्माण करती हैं। समूह का प्रत्येक सदस्य समूह के आदर्शों के लिए कुछ बलिदान करने के लिए तैयार रहता है। वह समूह का सदस्य बने रहने में आनन्द का अनुभव करता है। वह दूसरों से अपने समूह के क्रिया कलापो को गुप्त रखना चाहते हैं। (Walethrop & Halverson, 1975)

इस अवस्था में बालक सकेतों से निर्देशित होता है। वह समूह के नायक के आदेशों तथा निर्देशों को मानने का पूर्ण प्रयास करता है तथा बड़ों की बात को नहीं मानता है।

उनमें प्रतिद्वन्द्विता की भावना तीव्र होती है। इस कारण बालकों में अक्सर झगड़े होते हैं। गैरीसन के अनुसार इस अवस्था में बालक एक दूसरे को पछाड़ने का प्रयास करते हैं। (Aymen & Nolley, 1985, Brady, Nawcods & Hartup, 1983) इस अवस्था में बालक मित्रों की अपेक्षा अपरिचितों के साथ अधिक सहानुभूति प्रदर्शित करते हैं। हर सम्भव सहायता वह करने के लिए तैयार रहता है।

इस अवस्था में नेतृत्व विकसित भी बालकों में स्पष्ट दृष्टिगोचर होता है। क्रेच क्रचफील्ड तथा बैलकी (Krech, Crutchfield & Ballachey, 1962) के अनुसार "किसी समूह या सगठन का नेता वह सदस्य होता है जो समूह के सदस्यों के व्यवहारों को अत्यधिक प्रभावित करता है तथा समूह के लक्ष्यों की परिभाषित करने और समूह की विचारधारा को निर्धारित करने में मुख्य भूमिका निभाता है।" समूह में जो बालक अधिक शक्तिशाली होता है वह नेता बन जाता है। यह प्रवृत्ति उत्तर बाल्यावस्था में स्पष्ट दिखायी देती है। इस अवस्था में नेतृत्व की उत्पत्ति तथा विकास पर व्यक्तिगत, सामाजिक, आर्थिक तथा अभिप्रेरणा आदि कारकों का स्पष्ट प्रभाव पड़ता है। नेता समूह के अन्य सदस्यों से अधिक गुणवान होता है। (Vaughn & Longlois, 1983)

**किशोरावस्था में सामाजिक विकास (Social Development in adolescence)**—बालिकाओं 13 वर्ष के आस पास तथा बालकों में करीब चौदह वर्ष की आयु में कुछ असामाजिक व्यवहार प्रदर्शित होते हैं। परन्तु यह प्रवृत्ति ज्यादा लम्बे समय तक नहीं चलती। यह प्रवृत्ति बालिकाओं में केवल तीन चार माह तक तथा बालकों में कुछ थोड़े लम्बे समय तक चलती है।

किशोर विभिन्न रुचियों तथा दृष्टिकोण वाले अनेक समूहों से सम्बन्ध रखते हैं। वह व्यक्तियों से व्यवहार करना सीख जाता है। उनके सामाजिक व्यवहार में परिवर्तन आ जाता है।

इस अवस्था में सामाजिक क्रिया कलाप विपरीत लिंग के व्यक्तियों से करना उन्हें अच्छा लगता है। मित्रता के बन्धन गहरे हो जाते हैं तथा यह मित्रता अपने समान गुणा वाले व्यक्तियों से होती है। (Caier and white, 1965)।

किशोर व किशोरियों में सामाजिक स्वीकरण प्राप्त करने की तीव्र इच्छा होती है। यह सामाजिक स्वीकरण लोकप्रियता की मात्रा के अनुसार मिलता है अपने समूह या लोगों के समूह द्वारा न अपनाये जाने पर अधिकांशतः किशोर निराश हो जाते हैं। जो सामाजिक व्यवहार में कुशल होते हैं। तथा सामाजिक कार्य में रुचि लेते हैं वे बहिर्मुखी (Extrovert) होते हैं (Criszentmishalzi & Larson 1984, Dumphy, 1963)।

उत्तर किशोरावस्था में मित्रों की संख्या घटने लगती है हर्लॉक (Hurlock 1950) के अनुसार इस अवस्था में नई प्रवृत्तियों के विकास के परिणामस्वरूप विषमलिंगियों के बीच की दूरी कम हो जाती है। इस अवस्था में वे तभी समायोजित हो पाते हैं जब उन्हें सामाजिक स्वीकृति उपलब्ध हो जाती है। वह अपने विषय में धारणा दूसरे व्यक्तियों के व्यवहार के आधार पर बनाता है। (Johnson, 1983)

इस अवस्था में किशोर-किशोरियाँ अध्ययन या हवाई किले बनाने में अपना समय व्यतीत करते हैं अकेले वे यह सोचते हैं कि कोई उन्हें प्रेम नहीं करता और उनके जीवन में कोई खुशी नहीं है। इस प्रकार की भावना उनकी विशेष शारीरिक दशा के कारण होती है।

## सामाजिक विकास के निर्धारक

### (Determinants of Social Development)

**1 सामाजिक प्रसिद्धि (Social Popularity)** – वातावरण में उपयुक्त समायोजन के लिए सामाजिक प्रसिद्धि बालक के लिए बहुत आवश्यक है। सामाजिक प्रसिद्धि का अर्थ है। बालक को अपने समूह में प्रशंसा प्राप्त होना। बालक जितनी अधिक अपनी पहचान बना लेता है उतना ही अधिक वह अपने वातावरण में समायोजित हो जाता है। तथा बालक के व्यक्तित्व का विकास उसके वातावरण में उपयुक्त समायोजन पर निर्भर करता है।

प्रसिद्धि प्राप्त करने के लिए आवश्यक गुण विकास की विभिन्न अवस्थाओं के अनुसार अलग-अलग होते हैं बालक को अपने समूह में प्रसिद्धि उसके कार्य पर निर्भर करती है। यदि बालक समूह-समूह के आदर्शों के अनुसार कोई कार्य करने में सफल हो जाता है। समूह द्वारा उसे सम्मान प्राप्त होता है। कोच (Koch, 1933) ने अपने अध्ययन में पाया कि मेधावी बालक औसत बुद्धि वाले बालकों से अधिक प्रसिद्ध होते हैं स्वस्थ बालक समायोजन आसानी से कर लेते हैं अतः वे समूह में प्रसिद्ध हो जाते हैं।

**2 शारीरिक संरचना (Physical Structure)** शारीरिक दोषों से युक्त बालक का सामाजिक विकास अवरुद्ध हो जाता है। वे अवसरों का उचित लाभ नहीं उठा पाते हैं। समूह के अन्य बालक उन्हें उपेक्षा की दृष्टि से देखते हैं। इससे उनमें हीनता ग्रन्थि (Inferiority complex) विकसित हो जाती है। वे अन्तर्मुखी (Introvert) हो जाते हैं। हार्डी (Hardy, 1937) ने भी पाया कि शारीरिक स्वास्थ्य का सामाजिक विकास से गहरा सम्बन्ध है। स्वस्थ बालक समाज द्वारा प्रदान अवसरों का उचित लाभ उठाते हैं। इस प्रकार उनका सामाजिक विकास शीघ्र होता है।

(2) **परिवार (Family)**—छोटे परिवारों में बालकों पर माता का पूरा ध्यान रहता है बालकों को व्यवहारिक निर्देश अधिक दिये जाते हैं। जबकि बड़े परिवारों में इसके विपरीत होता है। इस कारण वे समाज में समायोजित नहीं हो पाते हैं। उनका सामाजिक व्यवहार में परिपक्वता नहीं हो पाती है। इसके अतिरिक्त विघटित परिवारों में बालकों का व्यक्तित्व सगठित नहीं होता है। इस कारण उनमें सामाजिक परिपक्वता नहीं आ पाती है।

(3) **बुद्धि (Intelligence)**—बुद्धि सामाजिक विकास को प्रभावित करता है। **काँच (Koch, 1933)** के अनुसार प्रतिभासम्पन्न बालकों के अनुसार प्रतिभासम्पन्न बालकों सामान्य या मन्द बालकों की तुलना में सामाजिक विकास में सफल होते हैं। उच्च बुद्धि होने के कारण वे आसानी से समायोजन स्थापित कर लेते हैं। ऐसे बालकों विद्यालय में भी अधिक सफलता प्राप्त कर लेते हैं।

(4) **व्यक्तित्व (Personality)**—उपयुक्तशील गुणों के अभाव में बालकों समाज में ठीक से समायोजित नहीं हो पाते हैं। **बानी (Bani, 1942)** ने निष्कर्ष दिया कि आकर्षक प्रसन्न मुद्रा वाले, दयालु तथा सहयोगी प्रवृत्ति वाले समाज में अधिक समायोजित हो जाते हैं।

(5) **अध्यापक व मित्र (Teachers and friends)**—घर के बाद बालकों विद्यालय में अपना अधिकांश समय व्यतीत करता है। यदि वहाँ उन्हें मित्र व अध्यापक मिल जाये तो उसका सामाजिक विकास ठीक प्रकार से होता है। अध्यापक मित्रवत हो तो वह अन्तर्मुखी नहीं हो पाता है बालकों शिक्षकों के व्यवहार का अनुसरण करता है उनके निर्देशन में वह अच्छी आदतें विकसित करता है। मित्र की आदतों तथा व्यवहार का भी बालकों के ऊपर गहरा प्रभाव पड़ता है।

(6) **मनोरंजन (Recreation)**—सामाजिक विकास के लिए सामूहिक खेल कूद या अन्य प्रकार के उत्सव खेल कूद या अन्य प्रकार के उत्सव क्रियाओं और कार्यक्रमों का समय समय पर आयोजन होना चाहिए। इससे उन्हें अनेक प्रकार का ज्ञान प्राप्त होता है। इन सुविधाओं से वंचित बालकों में सामाजिक विकास की प्रक्रिया मन्द हो जाती है। मनोरंजन के दोषपूर्ण साधनों का प्रयोग करने से बालकों में गलत आदत विकसित हो जाती है।

## सामाजिक विकास के मापदण्ड

### (Criteria of Social Development)

यह ज्ञात करने के लिए कि उपयुक्त स्तर का सामाजिक विकास बालकों में भी हो पाया है कि नहीं इसके लिए कुछ मापदण्डों का उपयोग आवश्यक होता है। इन मापदण्डों को उपयोग सामाजिक विकास के मापनों के रूप में किया जा सकता है ये मापदण्ड निम्नलिखित हैं—

1 **सामाजिक अन्तर्क्रिया (Social Interaction)**—जैसा कि यह सर्वविदित है कि व्यक्ति का सामाजिक विकास पूर्णतः सामाजिक अन्तर्क्रिया पर निर्भर करता है। इस अन्तर्क्रिया के समय एक व्यक्ति दूसरे व्यक्ति के व्यवहार से परिचित होता है। इसी परिचय के समय व्यक्ति उस व्यवहार को माडल के रूप में आत्मसात करने का प्रयास करता है। अतः यह भी देखा जाता है कि यदि जन्मोपरान्त व्यक्ति को समाज से दूर कर दिया जाय तो उसका सामाजिक विकास सामाजिक वचन के कारण नहीं हो पाता है। इसलिए सामाजिक अन्तर्क्रिया से सामाजिक विस्तार बढ़ता है और इस सामाजिक विस्तार के फलस्वरूप व्यक्ति एक निश्चित

प्रतिमान प्रदर्शित करता है जिसमें उसका व्यवहार निर्धारित एवं निर्देशित होता है। जन्मोपरान्त यह सामाजिक अन्तःक्रिया आरम्भ होती है और जीवन पर्यन्त प्रत्येक अवस्थाओं से होकर चलती रहती है। यह प्रक्रिया कभी समाप्त नहीं होती है। अतः इस सम्बन्ध में यह कहना ज्यादा उचित होगा कि बच्चों को सामाजिक अन्तःक्रिया का सुअवसर प्रदान करना चाहिए जिससे वे अपने सामाजिक विकास की नींव डाल सकें।

**2 सामाजिक सहभागिता (Social Participation)**— सामाजिक सहभागिता को सामाजिक विकास के मापदण्ड के रूप में उपयोग किया जाता है। सामाजिक सहभागिता तन्त्र का शाब्दिक अर्थ यह होता है कि व्यक्तियों को समाज के क्रियाकलापों में भागीदारों प्रदर्शित करना। जिन व्यक्तियों को जितना अधिक सामाजिक क्रियाकलापों में सहभागी होने का अवसर मिलता है उन व्यक्तियों का सामाजिक विकास शीघ्र होता है। इस तरह से माता पिता तथा अभिभावकों को यह चाहिए कि बच्चों को समाज के क्रियाकलापों उत्सवों जलसों आदि में भाग लेने का पूर्ण अवसर देना चाहिए जिससे उनका सामाजिक विकास समुचित ढंग से हो सके।

**3 सामाजिक समायोजन (Social Adjustment)**— प्रायः ऐसा देखा जाता है कि बच्चे सामाजिक परिस्थितियों में शीघ्र समायोजन करने में असमर्थ होते हैं अतः सामाजिक समायोजन सामाजिक विकास में महत्वपूर्ण भूमिका अदा करता है। सामाजिक समायोजन को सामाजिक विकास के मापक के रूप में उपयोग किया जाता है। नवीन परिस्थितियों के साथ समायोजन प्रदर्शित करना सामाजिक विकास का प्रदर्शित चिह्न है। अतः यह कहना उचित होगा कि बच्चों को सामाजिक समायोजन के लिए प्रेरित करना चाहिए। सामाजिक समायोजन के दृष्टिकोण से जो बच्चे असफल होते हैं उनका सामाजिक व्यवहार का प्रदर्शन भी ठीक से नहीं होता है। विभिन्न सामाजिक परिस्थितियों के अनुरूप व्यवहार करना पूर्णतः सामाजिक समायोजन पर निर्भर करता है तथा यही सामाजिक समायोजन सामाजिक व्यवहार को निर्धारित करने में सहायक होता है।

**4 सामाजिक अनुरूपता (Social conformity)**— सामाजिक व्यवहार में सामाजिक अनुरूपता का अत्यधिक महत्व होता है। अनुरूपता या समरूपता पूर्णतः सामाजिक दबाव का परिणाम होती है। प्रायः ऐसा देखा जाता है कि जब बच्चे कोई कार्य समूह के साथ करते हैं परन्तु समूह एवं बच्चे के कार्यों तथा निर्णयों में अन्तर होता है तो बच्चे में संघर्ष की स्थिति पैदा हो जाती है। इस संघर्ष का निराकरण तब तक नहीं हो सकता है जब तक कि बच्चा समूह के अनुरूप अपना कार्य या निर्णय परिवर्तित न करले। ऐसा करने से एक प्रमुख लाभ यह होता है कि बच्चे का मानसिक तनाव या उलझन समाप्त हो जाता है तथा वह समूह द्वारा प्रशंसा का पात्र बनता है। मुख्यतया इन्हीं कारणों से सामाजिक अनुरूपता व्यवहार में प्रदर्शित होती है। अतः सामाजिक अनुरूपता सामाजिक विकास के मापक के रूप में प्रयुक्त किया जा सकता है।

**5 सामाजिक परिपक्वता (Social maturity)**— बच्चों का व्यवहार सामाजिक तौर पर अपने माता पिता, भाई बहिन, स्कूल के साथियों तथा अध्यापकों के उचित मार्गदर्शन से परिपक्वता आती है। बालकों के सामाजिक विकास का प्रमुख लक्ष्य उनके अन्दर सामाजिक परिपक्वता का विकास करना है। सामाजिक परिपक्वता का अर्थ यह होता है कि बच्चे को यह

ज्ञान हो जाये कि किस सामाजिक परिस्थितियों में कैसा व्यवहार करना है। सामाजिक विकास के अन्तर्गत बच्चा नयी व्यवहारों का अर्जन, प्राचीन व्यवहारों का परिमार्जन तथा रुचियों में परिवर्तन तथा मित्रमंडली का चयन इत्यादि व्यवहार देखे जाते हैं। यदि बच्चे का सामाजिक व्यवहार सामाजिक परिस्थितियों के अनुरूप है तो यह मान लिया जाता है कि बच्चे में सामाजिक परिपक्वता है। इस तरह से सामाजिक परिपक्वता एवं सामाजिक विकास में धनात्मक सह सम्बन्ध है। जब बच्चा किशोरावस्था में पहुँचता है तब वह स्वयं जिम्मेदारीपूर्ण कार्यों को करने विशिष्टकार्यों को सम्पादित करने पर प्रशंसा प्राप्त करने तथा अधिक से अधिक बड़े लोगों के साथ रहने के लिए इच्छुक रहता है। किशोर अपने विषय में स्वयं निर्णय लेने, छोटे बालकों को मार्ग निर्देशन करने हेतु भी मानसिक रूप से तैयार होना पड़ता है। इन सभी कार्यों को जिम्मेदारीपूर्ण से सम्पन्न करने में वह सामाजिक परिपक्वता का प्रदर्शन करता है। अपने से वरिष्ठ सदस्यों एवं मित्रों के प्रति वह उन्हीं के अनुरूप स्वभाव, व्यवहार एवं उम्र के अनुसार व्यवहार करने की क्षमता प्राप्त कर लेता है। यही सही अर्थों में सामाजिक रूप से परिपक्व व्यक्ति की पहचान है। इस प्रकार सामाजिक परिपक्वता सामाजिक रूप व्यवहार का एक प्रमुख मापक है।



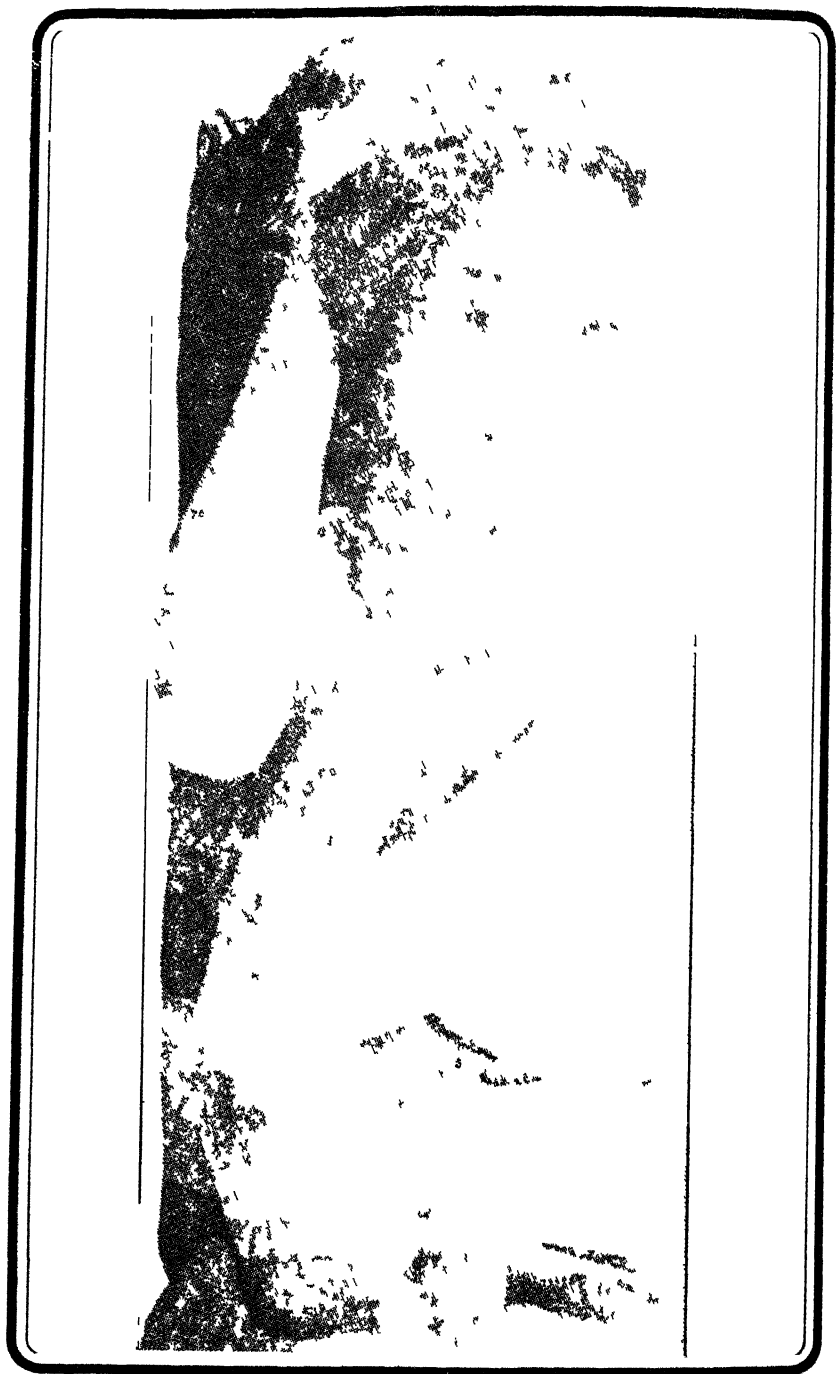



## किशोरावस्था : विशेषताएँ, समस्याएँ एवम् व्यवहार (Adolescence : Characteristics, Problems and Behaviours)

मानव विकास की विभिन्न अवस्थाओं की तरह किशोरावस्था एक महत्वपूर्ण अवस्था मानी जाती है। किशोरावस्था के दरम्यान घटित होने वाले व्यवहारों एव समस्याओं पर अनेक गोधकर्ताओं ने अपना ध्यान आकर्षित किया है (हाल, 1904, डेनियल्स 1893, लेकास्टर 897, स्टारकुल 1899, राबर्टन, 1931, म्यूलर, 1932, मिल्स 1937 मेरेडिम 1967, वेली 956, ड्वायर एवम मेयर 1968, 1969, हॉक 1970, टैनर 1972, ब्रोवर मैन एव उसके सहयोगी 1964, हरवर्ट, लोडिस एवम् स्टोल्ज, 1951, म्यूस 1970 स्वेल 1967, विगिम्स, विगिम्स एवम् झागर 1968) तथा सम्प्रति अन्य मनोवैज्ञानिक भी इस दिशा में कार्यरत हैं। किशोरावस्था पर न केवल मनोवैज्ञानिक ही अपना ध्यान आकर्षित किये हैं बल्कि मानवशास्त्री, समाजशास्त्री, जीवनशास्त्री, शिक्षाशास्त्री एव चिकित्साविद भी अपने लक्ष्य की पूर्ति हेतु अध्ययन कर रहे हैं। सही अर्थों में किशोरावस्था पर अध्ययन करके उनकी समस्याओं एव विशेषताओं तथा व्यवहारों का समुचित विश्लेषण किया जा सकता है।

किशोरावस्था जो अंग्रेजी के Adolescence शब्द का हिन्दी रूपान्तरण है इसकी उत्पत्ति लैटिन भाषा के शब्द Adolescere से हुई है। जिसका अर्थ परिपक्वता की ओर बढ़ने (to grow or to grow to maturity) से लिया जाता है। प्राचीनकाल में यौवनारम्भ एव किशोरावस्था को एक ही माना जाता रहा है तथा सन्तानोपत्ति की क्षमता ग्रहण कर लेने के पश्चात् किशोरो को प्रौढ़ की सजा दे दी जाती थी परन्तु आज उसका क्षेत्र व्यापक हो गया है तथा इसमें केवल शारीरिक परिपक्वता ही नहीं बल्कि मानसिक, सामाजिक सवेगिक परिपक्वता की विशेषताएँ सयुक्त रूप से होती हैं होराक्स (Horrocks, 1954) ने किशोरावस्था को परिभाषित करते हुए यह लिखा है कि यौवनारम्भ से सन्तानोपत्ति की क्षमता दर्शित होने के बीच की अवधि को किशोरावस्था कहा जाता है। जैसा कि सर्वविदित है कि नडकियों में यौवनारम्भ (Puberty, 12 15) वर्ष के बीच आता है जबकि लडकों में यह 1-2 वर्ष बाद यानि 13 14 वर्ष में शुरू होता है। किशोरावस्था परिवर्तन की अवस्था भी मानी जाती है क्योंकि इस अवस्था में दैहिक परिवर्तन के साथ-साथ रुचियों, सवेगों एव व्यवहारों में भी परिवर्तन दिखायी पड़ता है। हरलाक (1950) के अनुसार इस अवस्था का प्रसार 11-13 वर्ष से लेकर 21 वर्ष तक माना जाता है। हरलाक (1950) ने किशोरावस्था को निम्नलिखित प्रकार से परिभाषित किया है।

“The adolescent years extends from the onset of puberty between the ages of eleven and thirteen years in the average child, to the age of maturity, twenty one years”

किशोरावस्था को निम्नलिखित तरह से विभिन्न अवधियों में बाँटा जा सकता है—

लडके	लडकियों	किशोरावस्था का वर्गीकरण
11—13	10—11	पूर्वकिशोरावस्था
13—17	12—16	प्रारम्भिक किशोरावस्था
18—21	17—21	उत्तरकिशोरावस्था

उपर्युक्त वर्गीकरण से यह पता चलता है कि लडकियों में परिपक्वता लडकों की अपेक्षा 1 या 2 वर्ष पूर्व ही आ जाती है। किशोरावस्था की अवधि काफी लम्बी होती है। इस अवस्था में कई तरह के विकास संभव होते हैं। किशोरावस्था में विकास की गति में अन्तर मिलता है। हरलाक (1975) के अनुसार प्रारम्भिक किशोरावस्था में विकास का गति केवल तीव्र ही नहीं होती है बल्कि प्रारम्भिक वर्षों में विकसित तथा प्रदर्शित होने वाली अभिवृत्तियाँ एवं व्यवहार भी अंतिम वर्षों (उत्तरकिशोरावस्था) की अभिवृत्तियों तथा व्यवहारों से काफी भिन्न होती है।

किशोरावस्था में शारीरिक, मानसिक, व्यावहारिक तथा सामाजिक परिवर्तन परिलक्षित होते हैं। किशोरावस्था को मनोवैज्ञानिक लोग सक्रमणकाल की अवधि भी कहते हैं क्योंकि इस अवस्था में व्यक्ति अपने को बाल्यावस्था एवं प्रौढावस्था के मध्य महसूस करता है। यह अवस्था तूफान एवं तनाव की आयु की अवस्था भी कही जाती है। क्योंकि इस अवस्था में माता-पिता, शिशुओं एवं साथियों से नवकिशोरों की तकरार और संघर्ष हो जाया करता है। इस अवस्था में नवकिशोरों पर नियंत्रण रखना आवश्यक होता है। उनके रुचियों, मूल्यों में परिवर्तन होता है। समस्याओं के प्रति समायोजन स्थापित करने में उन्हें मुश्किल होती है। इन समीकरणों से किशोरावस्था का महत्व व्यापक हो जाता है।

### किशोरावस्था की अवधियाँ

#### (Periods of Adolescence)

किशोरावस्था की निम्न तीन अवधियाँ होती हैं जिसमें प्रायः देखा जाता है कि किशोरावस्था की प्रारम्भिक वर्षों में विकास की गति तीव्र तथा अंतिम वर्षों में गति मन्द होती है।

#### 1 पूर्व किशोरावस्था (Preadolescence)

इस अवधि का विस्तार 10-13 वर्ष का होता है। लडकियों में यह 10-11 वर्ष तथा लडकों में यह 11-13 वर्ष का होता है। बुहलर (Buhler) ने इसे निषेधात्मक अवस्था का नाम दिया है क्योंकि इस अवधि में निषेधात्मक अभिवृत्तियों में अधिकता पायी जाती है। इसी अवधि में बालक के लैंगिक जीवन में तीव्र दैहिक विकास देखने को मिलता है। ओगलाइव (1949) ने पूर्वकिशोरावस्था को रहस्यात्मक या ज्ञात वर्ष कहा है क्योंकि इस अवस्था में मित्रमडली का प्रभाव अधिक देखने को मिलता है। मित्रमडली अपने कार्यों को प्रौढ़ों से छिपाकर रखना चाहते हैं। इस अवस्था में किशोर तथा किशोरियों के व्यवहारों को समझने में कठिनाई होती है। इसलिए इसे रहस्यात्मक अवस्था कहा जाता है। इस अवधि में बालक के पूर्वार्जित सवेगात्मक एवं सामाजिक नियंत्रण में अस्थिरता पाई जाती है।

#### 2 प्रारम्भिक किशोरावस्था (Early Adolescence)

इस अवधि का प्रसार 13-17 वर्ष तक लडकों में तथा लडकियों में 12-16 वर्ष का होता है। यह ठीक पूर्वकिशोरावस्था के बाद आती है। इस अवस्था में बालक हाईस्कूल जाने की आयु ग्रहण कर लेता है। इसे अनुपयुक्त अवस्था (Awkwardage) कहते हैं जोकि इस समय



बालको एव बालिकाओ मे अनाडीपन, भदीगी आदि प्रदर्शित होती है। इसी अवधि मे मानसिक एव शारीरिक विकास अपनी चरम सीमा पर होता है। इस अवस्था को भयानक किशोरावस्था भी कहा जाता है। बहुत से माता पिता इस अवस्था मे भयभीत पाये जाते हैं कि इस अवस्था म अनेक समस्यायें बालको के सामन आने वाली है तथा वह उसके साथ कैसे समायोजन करेगा। इस अवस्था मे बच्चे के व्यवहार मे असतुलन अननुमेय और अस्थिरता पाई जाती है। हरलाक (1976) के अनुसार यही नही किशोर वेढगापन और अनियमित व्यवहार वाला हो जाता है।

### 3 उत्तरकिशोरावस्था (Late Adolescence)

इस अवधि का विस्तार 17 21 वर्ष तक होता है। इस अवधि मे किशोर अधिक फुर्तीला होता है तथा इसे आडम्बरी अवधि (Ostentations age) भी कहते हैं। इस अवस्था मे किशोर तथा किशोरियो मे सजावट, फैशनपरस्त, भडकीलापन तथा बाह्य आडम्बर देखने को मिलता है। वे एक दूसरे को अपनी तरफ आकर्षित करना चाहते है। उनमे इतराना इठलाना इतना ज्यादा होता है कि उनके हर प्रश्नोत्तर के साथ-साथ कुछ न कुछ स्टाइल भी प्रदर्शित होती है। इस अवधि मे किशोरों की तुलना में किशोरियो अधिक फैशनपरस्त हो जाती हैं। इस अवधि में विपरीत लिंग के प्रति आकर्षण देखा जाता है। किशोर किशोरियो एक दूसरे से अकेले में बात करना ज्यादा पसन्द करते हैं। इस अवस्था में परिपक्व जीवन व्यतीत करना ज्यादा पसन्द करते है तथा उनकी रुचियो बाल्यावस्था की रुचियो से भिन्न होती हैं। सामाजिक सहभागिता की सीमा मे वृद्धि पाई जाती है। उत्तर किशोरावस्था में ही उन्हें वोट देने का अधिकार भी मिल जाता है जिससे वे कानूनी दृष्टि से भी स्वय को परिपक्व समझते हैं। जिम्मेदारियो का निर्वाह करना तथा क्रांतिकारी होना भी इस अवधि की विशेषता है। इसी अवस्था में उनकी जीवनशैली निर्धारित होती है। यौन परिपक्वता भी इसी अवस्था में ही देखने को मिलती है। नए मूल्यो को ग्रहण करना तथा पुराने मूल्यों को त्यागना एक मुख्य लक्ष्य होता है। उत्तरकिशोरावस्था पूर्ण परिपक्वावस्था होने के साथ साथ एक सुनहली अवस्था भी होती है।

### किशोरावस्था की विशेषताएँ

#### (Characteristics of Adolescence)

किशोरावस्था मे पाई जाने वाली कुछ महत्वपूर्ण विशेषताओं का वर्णन यहाँ पर अपेक्षित है जो निम्नलिखित हैं—

(1) किशोरावस्था सक्रमण काल की अवधि के रूप मे (Adolescence as a Transition Period) — इस अवस्था को सक्रमण काल की अवधि इसलिए कहा जाता है क्योंकि यह अवधि दो मुख्य अवस्थाओं जैसे बाल्यावस्था एव प्रौढावस्था के मध्य होती है। इसलिए बच्चे अपने बाल्यावस्था के उचित व्यवहार को त्याग कर इस अवस्था की उपयुक्त व्यवहार को स्वीकारते हैं तथा उनका व्यवहार प्रौढ व्यक्तियों जैसा होता है। उनका शरीर प्रौढ जैसे ही लगता है। पूरी परिपक्वता प्रदर्शित होती है। बालक दो अवस्थाओ के मध्य होने के कारण अपने को भूमिका निर्वाह में असमजस की स्थिति में पाता है। इस अवधि मे किशोर के ऊपर उत्तरदायित्व एव जिम्मेदारी का भार ज्यादा होता है जिसका उसकी स्वतन्त्रता पर बुरा अमर पडता है, सोरेन्सन (Sorensen, 1962)। उसका व्यवहार बचकानापन लिये हुए रहता है। जब उसका व्यवहार समाज द्वारा मान्य नियमों के अनुकूल नही होता है उसे उसको सुधारने

के लिए निर्देश दिया जाता है। एरिक्सन (1968) ने यह मत व्यक्त किया है कि इस अवधि में उन्हें अपने भूमिका के लिए तथा अपने अहम् तादात्म्य के प्रति सतर्क होना पड़ता है। अहम् तादात्म्य की समस्या इस अवधि की प्रमुख समस्या होती है।

होराक्स (Horrocks 1954) एवम् हिलगार्ड (Hilgard 1973) के अनुसार इस अवधि में किशोर तथा किशोरियों को परिवार से प्राप्त विचारों तथा वर्तमान परिप्रेक्ष्य के विचारों में भिन्नता के कारण द्वन्द्व का अनुभव होता है तथा एक के बाद एक भूमिकाएँ निभाने का उत्तरदायित्व आने के कारण जटिल समस्या पैदा हो जाती है। इसी अवधि में उनकी रुचियों व्यवसाय की दिशा में विकसित होती है तथा आर्थिक निर्भरता की तरफ किशोर तथा किशोरियाँ अग्रसर होती हैं। Kulhen (1952) के अनुसार किशोरावस्था में बालक परिपक्वता की देहली पर आसीन होता है जहाँ पर उसे इसी अवस्था के अनुरूप निर्णय लेना पड़ता है तथा समायोजन करता है जिसका महत्वपूर्ण प्रभाव उसके भविष्य के जीवन पर पड़ता है। इसी अवधि में नए एव पुराने व्यवहारों तथा नए एव पुराने अभिवृत्तियों में भी परिवर्तन होता है। इसलिए उनके व्यवहार असंगत होते हैं। इसी अवधि में अस्थिरता पाये जाने के निम्न कारण देखने को मिलते हैं उदाहरणार्थ—तीव्र, अनियमित शारीरिक एव मानसिक विकास, वाञ्छित व्यवहार के विषय में अनमिश्रता माता पिता शिक्षक समवयस्को एव समाज की परस्पर विरोधी अपेक्षाएँ बच्चों के प्रशिक्षण में अनिरूपता के कारण प्रतिबल एव दबाव आदि।

(2) किशोरावस्था परिवर्तन की अवधि के रूप में (Adolescence As a period of Change)—इस अवस्था में अनेक प्रकार के परिवर्तन देखे जाते हैं। पूर्व किशोरावस्था में जिस गति से शारीरिक परिवर्तन होते हैं उसी गति से किशोर के व्यवहार एव अभिवृत्तियों में भी परिवर्तन दिखायी देता है। टैन्नेर (Tanner, 1971) का कथन है कि वृद्धि एव विकास के साथ साथ इस अवधि में परिवर्तन का स्वरूप बदल जाता है। टैन्नेर ने इसे घटनाओं की अवधि भी माना है। इस अवधि में टैन्नेर के अनुसार तीव्र सवेगात्मकता का प्रभाव होता है। इस अवधि में पुराने एव नवीन मूल्यों के मध्य संघर्ष या द्वन्द्व की स्थिति उत्पन्न होती है और यही द्वन्द्व सवेगात्मक अस्थिरता को जन्म देती है। इसी अवधि में लैंगिक परिपक्वता चरमसीमा पर होती है। लैंगिक परिपक्वता के कारण किशोर एव किशोरियाँ अस्थिरता का अनुभव करती हैं। इसी अवधि में विपरीत लिंगों के प्रति समायोजन एव आकर्षण दोनों का प्रदर्शन मिलता है। इस अवधि में किशोर तथा किशोरियों के शारीरिक परिवर्तनों के अतिरिक्त उनके रुचि, मूल्यों में भी परिवर्तन होता है तथा समाज में नयी भूमिकाओं का निर्वाह करने की प्रत्याशाएँ समस्याएँ पैदा करती हैं जिसके फलस्वरूप किशोर तथा किशोरियों में समस्याओं के समाधान न होने की स्थिति में हीनताभाव एव अनुपयुक्तता उनके मन में घर कर जाती है। जिससे अस्थिरता पैदा होती है। इसी अवधि में उनसे यह अपेक्षा की जाती है कि वे अपने बालोचित व्यवहार को त्यागकर प्रौढ़ों जैसा व्यवहार करें। उसके कारण उन्हें आत्मनियंत्रण एव स्वमूल्यांकन की ज़रूरत पड़ती है।

(3) किशोरावस्था आशका की अवधि के रूप में (Adolescence As a Period of Confusion)—इस अवस्था में किशोर तथा किशोरियाँ प्रायः किकचतर्व्यवमूढ से दिखायी पड़ते हैं। उनका मुख्य जीवन लक्ष्य क्या है इसको निश्चित करने में काफी आशंकित रहते हैं। उन्हें भ्रमित होना पड़ता है। इस अवधि में उन्हें अपना व्यवहार समाज के अनुरूप करना पड़ता

है। अपने से छोटे आयु के बच्चों का पर्यवेक्षण एवं निर्देशन भी उन्हें करना पड़ता है। इस अवस्था में ऐसा भी देखने को मिलता है कि उनके विचारों तथा माता पिता के विचारों में काफी भिन्नता होने के कारण टकराव या द्वन्द्व की स्थिति पैदा हो जाती है जिसके फलस्वरूप किशोर एवं किशोरियों को माता पिता की सहानुभूति तथा प्यार नहीं मिल पाता है। जो बातें उनके लिए अब तक कम महत्वपूर्ण थी अब वे महत्वपूर्ण लगने लगती हैं तथा जीवन में नवीन रुचियों तथा व्यवहारों को विकसित करना पड़ता है। इस उम्र में किशोर तथा किशोरियाँ दिग्भ्रमित रहती हैं। उन्हें अपने जीवन का लक्ष्य क्या बनाना चाहिए या उनकी क्या मजिल होनी चाहिए इस विषय में वे निर्णय लेने में असमर्थ होते हैं इसलिए यह अवधि आशकाओं की अवधि के रूप में जानी जाती है। भय कष्ट भी इस अवधि में ज्यादा अनुभव की जाती है।

(4) किशोरावस्था अयर्थ्यता के काल के रूप में (Adolescence As a Period of Unrealism)—इस अवधि में किशोर तथा किशोरियों से परिवार और समाज नयी भूमिका निर्वाह करने की अपेक्षा करने लगता है। परिणामस्वरूप उनमें सवेगात्मक अस्थिरता का प्रदर्शन होता है। उनमें चिन्ता की मात्रा ज्यादा रहती है और उनका सन्तुलन खराब हो जाता है। उनके व्यवहार में यथार्थता की कमी पाई जाती है। परिवार, समाज तथा मिलने की प्रत्याशाएँ किशोर एवं किशोरियों के प्रति व्यापक हो जाती हैं। वह महत्वाकांक्षी ज्यादा हो जाता है। जब किशोर एवं किशोरियाँ अनुभव करते हैं कि लोग उसकी अवहेलना या अनादर कर रहे हैं तथा वे अपनी इच्छाओं एवं आकांक्षाओं के प्रति सफल नहीं हो रहे हैं तो उनमें हताशा एवं उदासी की भावना जागृत होती है। परन्तु आगे चलकर आयु अनुभव एवं बुद्धि में वृद्धि होने के साथ साथ उनका व्यवहार यथार्थवादी हो जाता है जिससे उनकी हताशा एवं उदासी में कमी आती है। किशोर तथा किशोरियों में समायोजन की क्षमता बढ़ जाती है। हरलाक (1975) के अनुसार वैयक्तिक अनुभवों एवं आयु में वृद्धि के साथ साथ किशोर तथ्यपूर्ण ढंग से चिन्तन करते हैं तथा किशोर अपने परिवार मित्र जीवन तथा स्वयं को सामान्य रूप से अधिक यथार्थ रूप में देखता है।

“With increased age and Personal experiences and with increased ability to think rationally, the older adolescent see himself, his family and friends and life in general in a more realistic way”

(5) किशोरावस्था प्रौढावस्था की देहली के रूप में (Adolescence as a threshold of adulthood)—जैसा कि हम सभी को मालूम है कि उत्तरकिशोरावस्था में जब किशोर पैर रखते हैं तो वे अपने आपको पूर्णतः परिपक्व समझते हैं तथा अपना व्यवहार प्रौढों जैसा बनाना चाहते हैं वे उसके लिए प्रयास भी करते हैं। वे प्रौढों की तरह उठना बैठना, बोलना तथा सामाजिक कार्यों में सहभागी बनना कार्य करना आदि सीखते हैं। आयु में वृद्धि के साथ साथ उनके व्यवहार भी परिमार्जित होते हैं तथा वे प्रौढों द्वारा निर्वाह की जाने वाली भूमिकाओं का अर्जन भी करते हैं तथा अपने व्यवहार को प्रौढों के अनुरूप ही बनाते हैं। उदाहरण के लिए लैंगिक क्रियाओं में भाग लेना, हस्तमैथुन करना, शराब पीना जुआ खेलना, धूम्रपान करना तथा नेतृत्व सभालना आदि। इस प्रकार से किशोर प्रौढावस्था के करीब पहुँचता है।

(6) किशोरावस्था बौद्धिक प्रसार की अवधि के रूप में (Adolescence As a Period of Intellectual Expansion)—इस अवस्था को बौद्धिक प्रसार के रूप में भी

जाना जाता है। इस अवधि में किशोर तथा किशोरियों को अनेक प्रकार से बौद्धिक तथ्य तथा शैक्षिक परिस्थितियों के प्रति समायोजन करना पड़ता है। इस अवधि में उसे ज्ञानार्जन होता है। इसका व्यवहार बुद्धिमता से निर्देशित होता है। वह अपने वातावरण में व्याप्त उद्दीपकों एवं परिस्थितियों की व्याख्या एवं विश्लेषण करता है जिसके फलस्वरूप उसे ज्ञान की प्राप्ति होती है। इसी अवधि में इसकी सज्ञानात्मक योग्यता में काफी विकास हो जाता है। किशोरावस्था के दौरान किशोर तथा किशोरियों को अनेक प्रकार के विकासात्मक कार्यों एवं क्रियाओं को सीखना पड़ता है। (Hurlock 1975)। जैसे—

- (1) बचपनावस्था की आदतों एवं व्यवहारों को त्यागकर प्रौढ़ों जैसा व्यवहार करना।
- (2) लैंगिक व्यवहार को प्रौढ़ों की तरह स्वीकार करना तथा उसका भली प्रकार से निर्वाह करना।
- (3) विपरीत लिंगों के प्रति आकर्षण में वृद्धि होना तथा विपरीत लिंगों के प्रति विरोध की भावना को त्यागना।
- (4) सवेगात्मक अस्थिरता को सवेगात्मक परिपक्वता में बदलना।
- (5) सवेगात्मक स्वतन्त्रता का विकास करना।
- (6) व्यावसायिक रुचियों को विकसित करना तथा आर्थिक स्वतन्त्रता को प्राप्त करना।
- (7) बौद्धिक योग्यता एवं नागरिक सामर्थ्य को शिक्षा के माध्यम से विकसित करना।
- (8) सामाजिक, नैतिक मूल्यों का विकास करना।
- (9) मूल्यों के विकसित हो जाने पर समाज का अनुमोदन प्राप्त करने के लिए उपयुक्त व्यवहार का प्रदर्शन।
- (10) शारीरिक संरचना प्रत्याशा के विपरीत होने पर शारीरिक सम्प्रत्ययों को सशोधित करना।
- (11) सज्ञानात्मक क्षमता में वृद्धि होने के परिणामस्वरूप परिस्थितियों की व्याख्या एवं विश्लेषण में बौद्धिक प्रभार का होना।

(7) किशोरावस्था अप्रिय अवस्था के अवधि के रूप में (Adolescence As a Period of unhappiness) — इस अवस्था को अप्रिय या दुःख की अवस्था के रूप में भी जाना जाता है। इसका कारण यह है कि इस अवस्था में किशोरों पर सामाजिक दबाव पड़ता है जिसके फलस्वरूप वे अपना व्यवहार समाज द्वारा निर्धारित मानकों के अनुरूप करते हैं। यदि उनका व्यवहार समाज द्वारा मान्य मानको एवं नियमों के अनुरूप नहीं है तो उन्हें इसके लिए दंड भी स्वीकार करना पड़ता है। तथा कभी-कभी वे इसके लिए तिरस्कृत एवं बदनाम भी किये जाते हैं। वे इस बात से दुःखी रहते हैं कि उन्हें पूर्व की तरह अपनी समस्याओं के समाधान में पारिवारिक सदस्यों की सहायता भी प्राप्त नहीं होती है। वे आत्म नियंत्रित एवं स्वतन्त्र होने के लिए भी चिन्तित रहते हैं। अपनी समस्याओं के समाधान हेतु उन्हें कल्पना का सहारा लेना पड़ता है। अपने जीवन में जब वह निराश होता है तो भी दुःखी होता है। कभी-कभी लक्ष्यपूर्ति न होने के कारण भी वह दुःखी हो जाता है।

(8) किशोरावस्था प्रतिबल एवं तूफान की अवधि के रूप में (Adolescence As a Period of Storm and Stress) — किशोरावस्था को प्रतिबल एवं तूफानी अवस्था के रूप

मे भी जाना जाता है। ऐसा इसलिए कि इस अवस्था में किशोरों में स्फूर्ति एव जोश का सगम होता है जिसके फलस्वरूप वे कठिन मे कठिन कार्य करना चाहते हैं। यदि इस कार्य में वे सफल नहीं होते हैं तो उनमें हताशा एव निराशा जन्म ले लेती है। इस अवस्था में अगणित समस्याओं का जन्म होता है जिनके समाधान मे वे अपने माता पिता तथा शिक्षकों का सहयोग लेना उचित नहीं समझते हैं। वे स्वतन्त्ररूप से समस्याओं का समाधान करना चाहते हैं। वह अपन भविष्य के प्रति लक्ष्य निर्धारित नहीं कर पाते हैं। वे ऊटाणेह की स्थिति मे रहत हैं कि क्या उन्हें करना चाहिए और क्या नहीं करण चाहिए। ज्यादातर समस्याये समाज मे उनकी अनिश्चित स्थिति तथा स्थिति से असतुष्ट होने के कारण देखी जाती है। विपरीत लिंगों के प्रति आकर्षक होने एव उनके साथ समायोजित न होने पर उन्हें दुख होता है। अत यह अवस्था तनाव एव सत्राश की अवस्था भी कही जाती है।

(9) किशोरावस्था सामाजिक सम्बन्धों के विकास की अवधि के रूप मे (Adolescence As a period of development of Social Relations) — इस अवधि मे किशोर एव किशोरियों को नयी भूमिकाओं का निर्वाह करते हुए नये सामाजिक सम्बन्ध को स्थापित करना होता है। उसका सम्पर्क क्षेत्र बहुत वृहत स्वरूप का होता है। वे मित्रों का चयन पूर्वाग्रह के आधार पर नहीं करते हैं बल्कि वे परिस्थिति को ध्यान मे रखकर अपना सम्पर्क बनाते है। विपरीत लिंगों व्यक्तियों के प्रति सम्बन्ध प्रगाढ होता है। समाज में अन्य व्यक्तियों के प्रति मित्रवत् व्यवहार करते हैं। सामाजिक कार्यों, जुलूसों एव जन्मो मे बढ चढकर भाग लेते हैं। नेतृत्वशैली भी इस अवस्था में प्रदर्शित होनी है उनमें नेता बनने के गुण परिलक्षित होते हैं।

(10) किशोरावस्था कामुकता की अवधि के रूप मे (Adolescence as a period of Sexuality) — इस अवधि मे किशोर एव किशोरियों में एक दूसरे के प्रति आकर्षण बढता है जिसके फलस्वरूप वे चुम्बन, आलिंगन प्यार जैसे कामुकता वाले व्यवहार को प्रदर्शित करते हैं। इसी अवस्था मे उनमे स्वप्रेम की भावना का विकास होता है। वह अपने शरीर की सुन्दरता के प्रति काफी सतर्क रहता है। सम आयु के लोगों से मित्रवत व्यवहार करता है। कामुकता से सम्बन्धित किताबों एव पत्रिकाओं को पढकर ज्ञान प्राप्त करता है तथा नया भूमिकाओं का निर्वाह करता है। इस अवस्था में कामुकता की प्रवृत्ति प्रबल होती है तथा साथ ही साथ वह अपना जीवन साथी भी इसी अवस्था मे चुनने का प्रयास करता है। इस कार्य में वह समाज के मानकों का उल्लंघन भी करता है तथा माता पिता की इच्छा की कोई परवाह नहीं करता है।

## किशोरावस्था मे होने वाले परिवर्तन

### (Changes during Adolescence)

यह सर्वविदित है कि किशोरावस्था के दरम्यान अनेक प्रकार के शारीरिक एव मनोवैज्ञानिक परिवर्तन होते हैं। इन्ही परिवर्तन के कारण ही उसमें परिपक्वता प्रदर्शित होती है तथा वे बालक से किशोर तथा बालिकाओं से किशोरी कहलाने के योग्य बनते हैं। अत यहाँ पर किशोरावस्था मे होने वाले परिवर्तनों की व्याख्या करना अपेक्षित है।

#### (1) शारीरिक परिवर्तन (Physical Changes)

इस अवस्था में शारीरिक परिवर्तन तीव्रगति से होते हैं। इस अवस्था में किशोर तथा किशोरियों मे यौन परिवर्तनो मे व्यक्तिगत भिन्नता भी दिखायी देती है

उदाहरणार्थ—यौवनारम्भ के बाद बालको में विकास की गति बालिकाओं की अपेक्षा तीव्र पायी जाती है। उनकी ऊँचाई, भार एव शारीरिक अंगों के अनुपात में वृद्धि पाई जाती है। बालिकाओं में शारीरिक परिपक्वता बालकों से दो वर्ष पहले दिखायी देती है। प्रायः लड़कियाँ चौदह वर्ष में एव लड़के 16 वर्ष की आयु में शारीरिक दृष्टि से परिपक्व हो जाते हैं। बालिकाओं में अधिकतम शक्ति 17 वर्ष की आयु में परिलक्षित होती है जबकि बालकों में अधिकतम शक्ति का प्रदर्शन 21-22 वर्ष की आयु में होता है। लड़कियों में ऊँचाई की गति में वृद्धि 13-14 वर्ष की आयु में होती है। 12 वर्ष की बालिका अपने समआयु के लड़कों की अपेक्षा अधिक लम्बी लगती है। लड़कियों की अधिकतम ऊँचाई 17 वर्ष की आयु में आती है। प्रायः 10-15 वर्ष की आयु के मध्य लड़कियों का वजन लड़कों से अधिक होता है। किशोरावस्था में सिर, मुखमंडल, धड़, पैर तथा भुजाएँ सभी शारीरिक अंग अपना समुचित अनुपात ग्रहण कर लेते हैं। नाक, कान तथा मस्तक अपना पूरा आकार प्राप्त कर लेते हैं। इन परिवर्तनों के कारण किशोर प्रौढ़ों जैसे लगने लगते हैं।

आंतरिक अंगों में आमाशय लम्बा हो जाता है तथा कम नलिकादार हो जाता है। आत की लम्बाई तथा परिधि में भी वृद्धि होती है। मॉस पेशियाँ मोटी होती हैं। लीवर का वजन बढ़ता है तथा ग्रासनली लम्बी हो जाती है। ककाल की वृद्धि लगभग 18 वर्ष में रुक जाती है। हड्डियों की अपेक्षा उन्तकों का विकास हड्डियों में परिपक्वता आने के बाद भी जारी रहती है। यौवनारम्भ में जननग्रन्थियों की क्रियाशीलता बढ़ जाती है। पूर्वकिशोरावस्था तक आन्तरिक ग्रन्थि प्रणाली में असंतुलन आ जाता है। लैंगिक ग्रन्थियाँ तीव्रगति से बढ़ती हैं। उनके आकार में भी वृद्धि होती है। लड़कों के अण्डकोष (Testes) वीर्यकण (Sperm) तथा लड़कियों के डिम्बको (Ovaries) में रजकण (Ovum) बनकर तैयार होने लगते हैं। इसी के फलस्वरूप वे सन्तानोपत्ति की क्षमता प्रदर्शित करते हैं। इसी अवस्था में लड़को में वीर्यपतन (Nocturnal emission) तथा लड़कियों में रजस्वला (Menstruation) की घटनाएँ प्रारम्भ होती हैं। यौनसम्बन्धी परिवर्तनों के फलस्वरूप किशोर को मूछ दाढ़ी, हाथ पैर तथा गुप्तांगों पर बाल दिखायी देने लगते हैं। कन्धे चौड़े हो जाते हैं तथा चेहरे में परिवर्तन आ जाता है। किशोरी की वाणी में मिठास तथा किशोर की वाणी में भारीपन दिखायी देने लगता है। इस अवधि में लड़कियों में वक्षस्थल का विकास भी हो जाता है।

इस अवस्था में हृदय में तीव्रगति से वृद्धि पायी जाती है। हृदय का वजन जन्म की तुलना में 12 गुना भारी हो जाता है। रक्तदाहिनियों की लम्बाई मोटाई हृदय के साथ परिपक्वता का स्तर प्राप्त करती है। बालिकाओं के फेफड़े लगभग 17 वर्ष में परिपक्वता को प्राप्त कर लेते हैं। जबकि बालकों में फेफड़ों में यह परिपक्वता कई वर्ष बाद परिलक्षित होती है।

इसलिए किशोरावस्था को तूफानों एव प्रतिबलों की अवधि की सज़ा दी जाती है। इस अवस्था में विषमलिंगीय व्यक्तियों की तरफ आकर्षण तीव्रगति से होता है जो सवेगात्मक तनाव में मदद करता है तथा अस्थिरता प्रदान करता है। किशोरों में पाया जाने वाला तनाव तीव्र अनियमित, तथा असंगत होते हैं। आयु एव अनुभवों में वृद्धि के कारण वे तनाव को कम करने का प्रयास करते हैं तथा उसके साथ समायोजन करना सीख जाते हैं। गेसेल (Gesell 1954) के कथनानुसार चिडचिडापन की प्रवृत्ति 14 वर्ष की आयु में प्रदर्शित होने

लगती है। उनकी उत्तेजनशीलता (excitability) बढ़ जाती है। उनके अन्दर अपने भावों को छिपाने की क्षमता आयु एव अनुभव में वृद्धि के फलस्वरूप दिखायी देने लगती है। 14 वर्ष की आयु में किशोर तथा किशोरियाँ क्रोधित ज्यादा होती हैं। अपने भावों को नियन्त्रित करने में असमर्थ होते हैं। 15 वर्ष के किशोर अपने भावों को छिपाने का प्रयास करते हैं परन्तु असमर्थ पाये जाते हैं। 16 वर्ष की आयु में किशोर तथा किशोरियाँ अपनी समस्या समाधान विवेकपूर्ण ढंग से करते हैं। इस अवस्था में सवेगों को नियन्त्रित करना वे सीख जाते हैं। इस तरह से यह कहना अनुचित नहीं होगा कि जैसे जैसे नवकिशोर किशोरावस्था की अंतिम सीमा की ओर अग्रसर होते जाते हैं उनमें तनाव एव चिन्ता में कमी दिखने लगती है तथा तनाव एव चिन्ता को नियंत्रण करने में समर्थ हो जाते हैं। अतः उत्तरकिशोरावस्था में सवेगात्मक स्थिरता परिलक्षित होने लगती है। सवेगात्मक परिपक्वता प्राप्त हो जाने पर वह अपने सवेगात्मक व्यवहार को नियंत्रित दशा में उत्पन्न करता है। सवेगों का प्रदर्शन न इच्छा के अनुसार करता है। पूर्वकिशोरावस्था के किशोर चलाते हैं या क्रोध से दरवाजा बन्द कर लेते हैं। किशोरावस्था के भय बाल्यावस्था के भय की अपेक्षा तीव्र होते हैं। उत्तरकिशोर में सवेगों की मात्रा कम पायी जाती है। परन्तु प्रेम प्रसंग में व्यतिक्रम होने पर सवेगात्मक तनाव में वृद्धि होती उत्तरकिशोरावस्था में क्रोध का सवेग अन्य सवेगों की तुलना में ज्यादा पाया जाता है। सामाजिक परिस्थितियों के प्रति लडकियों में तथा चीजों के प्रति लडकों में क्रोध पाया जाता है। सवेगात्मक तनाव को मित्रों से विचार-विमर्श करके भी दूर करने या करने में मदद मिलती है। किशोरों में सावेगिक परिपक्वता पाई जाती है और वे अपने सवेगों का विस्फोट न करके उपयुक्त समय और उपयुक्त तरीके से निकालने की प्रतीक्षा करते हैं। यह लक्षण सावेगिक परिपक्वता को प्रदर्शित करती है।

### (3) सामाजिक परिवर्तन (Social Changes)

किशोरावस्था में सामाजिक विकास अन्य अवस्थाओं की तुलना में तीव्रगति से होता है। इस अवस्था में सामाजिक समायोजन कठिन होता है। जैसे-जैसे बालक की आयु में वृद्धि होती जाती है वैसे-वैसे उसका सामाजिक सम्पर्क भी बढ़ता जाता है। उदाहरणार्थ—बालकों को परिवार के बाहर कालेज में, अन्य लोगों के साथ साथ विषमलिंगीय व्यक्तियों के साथ भी समायोजन स्थापित करना पड़ता है। सामाजिक समायोजन में प्रथम बार उसे विपरीत लिंगों के प्रति समायोजन स्थापित करने में काफी कठिनाई का सामना करना पड़ता है। किशोरावस्था में उसका सामाजिक सम्बन्धों का विस्तार बहुत बढ़ जाता है तथा उसके सामाजिक व्यवहारों में परिवर्तन तथा परिमार्जन देखने को मिलता है। वह सामाजिक स्वीकृतियों एव सामाजिक अस्वीकृतियों के माध्यम से अपने सामाजिक व्यवहार को परिपक्व करता है। इस अवस्था में वे प्रौढ़ों की तरह व्यवहार करना सीख जाते हैं। नवकिशोरावस्था में सामाजिक अभिवृत्तियों का भी विकास होता है जैसे—समाज में लोकप्रियता हासिल करना, कमजोर की मदद करना, सामाजिक कार्यों में रूचि, दूसरों को सुधारने हेतु उपदेश देना आदि। बाल्यावस्था की अपेक्षा किशोरावस्था के मित्रों में सामाजिक दूरी पायी जाती है तथा उनमें घनिष्टता तथा मित्रता का आधार सहृदयता होती है। उनके घनिष्ट मित्र उनके सखा भी होते हैं। लडकियों और लडकों में अपने विश्वासपात्रों का चयन करने की योग्यता इसी अवस्था में प्रदर्शित होती है। उत्तरकिशोरावस्था में घनिष्ट मित्रों की संख्या कम होती है। उनमें समलिंगी मित्र तो होते ही हैं

परन्तु वे विपरीत लिंग के मित्रों को बनाने में ज्यादा दिलचस्पी रखते हैं। सामाजिक क्रियाकलापों में भाग लेने से उनमें अन्तर्दृष्टि का विकास होता है। अन्तर्दृष्टि के फलस्वरूप वे अच्छा समायोजन स्थापित करने में सक्षम होते हैं। वह समलिङ्गीय एव विषमलिङ्गीय का भावनाओं को अच्छी तरह समझ सकता है। उनसे अच्छी तरह से वार्तालाप कर सकता है जिससे उसमें आत्मविश्वास बढ़ता है जो समायोजन में सहायक होता है। इस प्रकार से यह स्पष्ट है कि किशोरावस्था के दरम्यान अनेक सामाजिक परिवर्तन अनुभव किये जाते हैं तथा इन परिवर्तित सामाजिक परिस्थितियों के प्रति समायोजन स्थापित करना आवश्यक हो जाता है। किशोरावस्था में निम्नलिखित सामाजिक परिवर्तन विशेषतया प्रदर्शित होते हैं।

(1) किशोरावस्था में जो समायोजन सर्वप्रथम प्रदर्शित होता है वह समकक्ष समूहों के प्रति होता है। इस अवधि में किशोर के सामाजिक व्यवहार एव विकास में समकक्ष समूहों का अधिकतम प्रभाव देखा जाता है। होराक्स एव वेनीमाफ (1966) का कथन है कि किशोरों का वास्तविक जगत (Real World) समकक्ष समूह हो जाते हैं। समकक्ष समूहों के सानिध्य में आने पर किशोर अपने 'स्व' (Self) के विषय में नयी धारणाएँ विकसित करता है। इस अवस्था में वह समकक्ष समूहों के ही साथ अत्यधिक समय व्यतीत करना चाहता है। इस अवस्था में वह एक टोली में न रहकर एक विशाल समूह में रहना चाहता है। इसलिए विशाल समूह का सदस्य बनकर अन्तर्क्रिया करके अपने सामाजिक सम्पर्क को बढ़ाता है।

(2) नये सामाजिक समूहों का निर्माण भी किशोरावस्था के दरम्यान देखने को मिलता है। उसके खेल के सामान जो बाल्यावस्था में होते हैं उसमें काफी परिवर्तन होता है। वह अब किशोरावस्था के खेलों में रूचि लेता है। घनिष्ठ मित्रों का चयन इसी अवस्था में होता है। धीरे धीरे वह विशाल समूह का निर्माण करता है तथा उसका सदस्य बनता है। ऐसे विशाल समूहों में सामाजिक दूरी अपेक्षाकृत बढ़ जाती है। यही समूह आगे चलकर सगठित हो जाते हैं तथा उसके माध्यम से कुछ समकक्षों को अस्वीकृत करने या तिरस्कृत करने के लिए मडलियाँ (Gangs) का निर्माण करते हैं।

(3) किशोरावस्था में होने वाले परिवर्तनों में सामाजिक व्यवहारों में होने वाले परिवर्तन का विशेष महत्व होता है। किशोरावस्था में विषम लिंग के प्रति आकर्षण एव झुकाव बढ़ जाता है। सामाजिक क्रियाकलापों में अधिक भाग लेता है। इससे उसकी सामाजिक समझ में बढ़ोत्तरी होती है। आत्मविश्वास भी बढ़ता है तथा हर कार्य आत्म विश्वास से करता है। ज्यादातर समय विपरीत लिंग के साथ बिताना चाहता है। जीवनसाथी का चयन करना भी प्रायः इसी अवस्था में शुरू हो जाता है। वह अपने जीवनसाथी के प्रति वफादार बना रहना चाहता है। उसका जीवनसाथी वही बन सकता है जिसके तौर तरीके तथा व्यवहार उसके अनुरूप हैं। किशोर मित्रों के चयन में प्रौढ़ों की न राय मानते हैं न तो किसी हस्तक्षेप को वे पसन्द करते हैं। वे मित्रों एव जीवनसाथी का चयन स्वयं करना चाहते हैं। चूँकि वे विपरीत लिंगों के प्रति अनभिज्ञ रहते हैं इसलिए विषमलिङ्गीय मित्रों के चयन में काफी सावधानी बरतते हैं। वे दूसरों की सहायता करना दूसरों से शिष्टाचार से बात करना, दूसरों का ख्याल रखना तथा निष्कपट व्यवहार करने में प्रसन्न होते हैं।

(4) किशोरावस्था में उत्पन्न व्यवहार हेतु वे नवीन मूल्यों का सृजन करते हैं तथा प्रयासरत रहते हैं कि सामाजिक स्वीकृति इस नवीन मूल्यों के लिए मिल जाये। समकक्ष समूहों के आधार पर वे विकसित मूल्यों को ध्यान में रखते हुए अन्य लोगों को स्वीकृत या अस्वीकृत



करत है। स्वीकृत करने एवं अस्वीकृत करने में वे किसी एक मूल्य का नहीं बल्कि इसके लिए वे विशेषताओं का पता या समूह (Constellation of Traits) विकसित करते हैं। ये दो प्रकार के होते हैं।

1 स्वीकृति लक्षण समष्टि (Acceptance Syndrome) — इसके कारण किशोर समकक्ष समूहों या व्यक्तियों के साथ रहना चाहता है या उनकी लोकप्रियता बढ़ाने का प्रयास करता है।

#### 2 अस्वीकृति लक्षण समष्टि (Rejection Syndrome)

इस विशेषता के द्वारा वह किसी समकक्ष समूह में व्यक्तिगत रूप से अलग रहना चाहता है। अकेले रहना ज्यादा पसन्द करता है। उस समूह से निर्वाचित होना चाहता है। इस तरह से किशोर इन दोनों लक्षण समष्टि के आधार पर अपना सामाजिक विस्तार बढ़ाता है। स्वीकृति लक्षण समष्टि से वह लोकप्रियता ग्रहण करना चाहता है तथा वह सामाजिक कार्यों में भाग लेकर अनुमोदन प्राप्त करना चाहता है। अस्वीकृति लक्षण समष्टि से वह अपने अलोकप्रिय समकक्ष समूहों से विरत होकर अकेले में रहना चाहता है। इस तरह से वह सामाजिक समझ एवं सामाजिक अन्तर्दृष्टि का विस्तार करता है जो उसके सामाजिक व्यवहार में प्रभाव डालते हैं।

(5) नवीन मूल्यों का सृजन वह नेतृत्व के लिए भी करता है। इस अवस्था में नेतृत्व का गुण भी उसमें प्रदर्शित होने लगते हैं। नेता बनने हेतु अपने अन्दर गुणों को विकसित करता है। नेता जैसा उसका व्यवहार होता है। उसकी वेशभूषा भी नेता जैसी ही होती है। दूसरों की सहायता करना उसका मुख्य ध्येय होता है। उसमें मौलिकता, आत्मविश्वास, परिहास प्रियता, शीघ्रनिर्णय करने की योग्यता, व्यवहारकुशलता, सहयोगशीलता, धैर्य, सयम आदि गुण दिखायी देने हैं। उसमें बुद्धि का विकास होता है। सफल नेतृत्व के लिए वह उचित योग्यता वाले व्यक्तियों का ही चयन नेता के लिए किया जाता है। उसमें देशभक्ति, बलिदान करने की इच्छा तथा परोपकारिता जैसे गुण भी प्रदर्शित होते हैं। समूह के कल्याण की भावना उसमें कूट कूटकर भरी दिखायी देती है। वह नेता के चयन में समूह की आवश्यकताओं एवं इच्छाओं की पूर्ति का आधार बनाता है। उसमें नेतृत्व करने की क्षमता का प्रदर्शन होता है। वह सामाजिक नेतृत्व, बौद्धिक नेतृत्व, सामुदायिक नेतृत्व एवं धार्मिक नेतृत्व को भली प्रकार सभालता है।

#### (4) रुचियों में परिवर्तन (Changes in Interest)

किशोरावस्था में अनेक परिवर्तन के साथ साथ रुचियाँ भी बदल जाती हैं। बाल्यावस्था की रुचियाँ या तो समाप्त हो जाती हैं या घट जाती हैं। नवीन रुचियों का विकास इस अवस्था में होता है। रुचियों के विकास पर बुद्धि पर्यावरण, समकक्ष समूहों की रुचियों जन्मजात योग्यताएँ तथा पारिवारिक दृष्टिकोण का महत्वपूर्ण स्थान होता है। आयु एवं अनुभव में बुद्धि के फलस्वरूप नवीन रुचियों के अर्जन में उन्हें सहायता मिलती है। किशोरावस्था के दरम्यान पार्स जाने वाली रुचियाँ निम्नलिखित हैं।

(1) मनोरंजन सम्बन्धी रुचियाँ (Recreational Interests) इसमें किशोर मनोरंजन करना चाहता है इसके लिए वह खेलकूद में भाग लेता है विशेष शौक करता है, नृत्य करता है, चलचित्र देखता है रेडियो सुनता है तथा दिवास्वप्न भी देखता है।

(2) सामाजिक रुचियाँ (Social Interests) सामाजिक जलसों, उत्सवों में सहभागी होना, वादविवाद प्रतियोगिता में भाग लेना, दूसरों को सहायता प्रदान करना नशीली पदार्थों का

सबन करना परोपकार करना दूसरो की आलोचना तथा सुधारसम्बन्धी आदतो का निर्माण करना ।

(3) व्यक्तिगत रुचियाँ (Personal Interests) शारीरिक प्रदर्शन, सामाजिक अनुमोदन प्राप्त करना वेशभूषा पर ध्यान देना, स्वतन्त्रता एवं धनोपार्जन करना इत्यादि ।

(4) शैक्षणिक रुचियाँ (Educational Interests) विद्यार्जन करना उत्तम अंक प्राप्त करना परीक्षाओं में मेरिट प्राप्त करना आदि ।

(5) व्यावसायिक रुचियाँ (Vocational Interests) व्यवसायों का चयन नौकरी के दृष्टिकोण से आकर्षक व्यवसायों में दिलचस्पी व्यवसाय में सुरक्षा को ज्यादा प्रदान करना । लडकियों अध्यापन एवं मेडिकल व्यवसाय को प्राथमिकता देती है तथा लडकों का इन्जीनियरिंग एवं कम्प्यूटर कोर्स के प्रति लगाव ।

(6) धार्मिक रुचियाँ (Religious Interests) धार्मिक कार्यों में महभागिता, धार्मिक स्थानों का भ्रमण, धार्मिक आस्था एवं धार्मिक उत्सवों में वदू चढकर भाग लेना । पूजा पाठ करना तथा धर्म में विश्वास करना ।

#### (5) नैतिकता में परिवर्तन (Changes in Morality)

किशोरावस्था में जिस प्रकार से अन्य शारीरिक एवं मानसिक गुणों का विकास परिपक्वता की तरफ अग्रसर होता है । इसी प्रकार से नैतिकता का विकास भी परिपक्वता को प्राप्त करता है । सही अर्थों में शैशवावस्था से पूर्ववाल्यावस्था तक नैतिकता में विकास के लिए एक आधार पर निर्माण होता है । नैतिकता का सम्बन्ध सामाजिक सम्बन्ध से है । किशोरावस्था में नवीन मूल्यों के अर्जन के साथ ही साथ नयी नैतिक मूल्यों का भी समावेश होता है । वह इस आयु में सामाजिक अनुमोदन प्राप्त करने के लिए अच्छे कार्य करता है । वह वाल्यावस्था के आदतों एवं व्यवहारों को या तो त्यागता है या परिमार्जित करता है । अपना व्यवहार परिमार्जित करके सामाजिक परिस्थितियों के अनुकूल बनाता है ।

पियाजे (Piaget, 1969) के अनुसार किशोरावस्था व्यक्ति के सज्ञानात्मक योग्यता सम्बन्धी औपचारिक सञ्चालन की अवस्था है । इस अवस्था में उनमें इतनी सज्ञानात्मक योग्यता आ जाती है कि वे समस्याओं का समाधान तर्कपूर्ण ढंग से कर लेते हैं । किशोरावस्था में वह यह अच्छी रतह से समझने का प्रयास करता है कि कौन से व्यवहार सामाजिक वाछनीय हैं तथा कौन से व्यवहार अवाछनीय । सामाजिक मानकों के अनुरूप उसका आचरण करने को मन चाहता है । इसी समय कई सामाजिक आवश्यकताएँ भी जन्म ले लेती हैं जो नैतिकता को प्रभावित करती हैं । किशोरावस्था में नैतिकता के विकास हेतु, क्रमशः नैतिक सम्प्रत्ययों में परिवर्तन, नैतिक संहिता का निर्माण तथा व्यवहार का आन्तरिक नियंत्रण के कार्य करने पडते हैं ।

नैतिक विकास तथा समायोजन के लिए किशोर को सर्वप्रथम स्थापित नैतिक सम्प्रत्ययों में परिमार्जन करना पडता है । इसी के साथ ही साथ वह नवीन सम्प्रत्ययों का निर्माण करता है । नवीन सम्प्रत्ययों के निर्माण में उसे माता, पिता, शिक्षक आदि सभी से निर्देश लेना चाहिए । जिससे नैतिकता का विकास को पूर्णरूप से परिपक्व समझकर उन्हें निर्देश न देने का विचार मन में आ जायेगा तो इससे किशोर स्वतन्त्र रूप से अपने नैतिक सम्प्रत्यय में परिवर्तन नहीं कर पायेगा । अतः अनुशासन को बनाये रखना माता पिता तथा प्रौढ सदस्यों का कर्तव्य होता है जिससे किशोर गुमराह न हो तथा सामाजिक मर्यादाओं की अवहेलना न कर सके ।

पूर्व नैतिक सम्प्रत्ययो मे परिवर्तन तथा नये नैतिक सम्प्रत्ययो के निर्माण के पश्चात् किशोर को अपने नैतिक सहिता का निर्माण करना पडता है जो एक कठिन कार्य है। किशोर स्वयं द्वारा निर्मित तथा सशोधित सम्प्रत्ययो के आधार पर नैतिक संहिता का निर्माण करता है। सर्वप्रथम वह इन सम्प्रत्ययो के आधार पर उचित अनुचित या सही या गलत के मध्य अन्तर समझने का प्रयास करता है। इस सही एवं गलत या उचित या अनुचित व्यवहारो का विकास वह सामाजिक सम्बन्धो के आधार पर करता है। Wmick, (1968) का मत है कि किशोर उचित एवं अनुचित के निर्धारण मे दोहरे मापदण्ड का भी उपयोग करता है। उदाहरणार्थ—जिन व्यवहारो हेतु किशोरो को प्रशंसा प्रदान की जाती है उन्ही व्यवहारो के लिए किशोरियो को प्रशंसा नही मिलती है। परन्तु सोरेन्सेन (Sorensen, 1973) के अनुसार आधुनिक किशोर तथा किशोरियो समान स्वतन्त्रता को पसन्द करती है। अश्रितता उन्हे पसन्द नही आती है। सही अर्था मे उनका व्यवहार सामाजिक नैतिक सम्प्रत्यय से नियंत्रित होता है। वे समाज द्वारा स्वीकृत व्यवहारो के अनुरूप ही अपने आपके व्यवहार को प्रदर्शित करना चाहते हैं जिससे उनका व्यवहार नियमित एवं नियंत्रित हो सके।

इन दोनो कार्यों के पश्चात् जो तीसरा प्रमुख कार्य नैतिक परिवर्तन हेतु करना पडता है वह है व्यवहार का आंतरिक नियंत्रण। इसके लिए अन्तरात्मा का विकास (Development of Conscience) करना पडता है। अन्तरात्मा का विकास हो जाने पर किशोर लोग अपने व्यवहारो पर आन्तरिक रूप से नियंत्रण करने मे सक्षम हो जाते है। उदाहरणार्थ—अच्छे कार्यों को करने पर उसे खुशी होती है तथा गलत कार्यों को करने पर उसे आत्मग्लानि तथा दुःख होता है तथा भविष्य मे भी ऐसे कार्यों को नही करना चाहता है। ऐसा परिणाम पैक एवं हैविगसट (Pack and Havighust, 1962), तथा बर्टे मेयर (Barte Meier, 1969) ने अपने अध्ययनो मे पाया कि अन्तरात्मा के विकास के फलस्वरूप नैतिक सम्प्रत्ययो का परिवर्तन एवं विकास सम्भव होता है।

#### (6) लैंगिक रुचियाँ तथा लैंगिक व्यवहार (Sexual Interest and Sexual Behaviours)

किशोरावस्था मे लैंगिक परिपक्वता चरम सीमा पर होती है। इसलिए किशोरों से लिंगसगत व्यवहार करने की अपेक्षा समाज तथा परिवार करता है। किशोरों को लिंगानुसार व्यवहार करना सीखना पडता है। किशोरों तथा किशोरियो को एक दूसरे के प्रति आकर्षण का व्यवहार लिंगसगत भूमिकाओ के साथ करना पडता है। इस अवस्था में लैंगिक प्रणाली पूर्णरूप से परिपक्व हो जाती है। किशोर तथा किशोरी में शारीरिक परिवर्तन भी प्रदर्शित होने लगते हैं। लैंगिक परिपक्वता किशोरों तथा किशोरी दोनों में परिलक्षित होने लगते है। कुछ शारीरिक परिवर्तन लैंगिक परिपक्वता को प्रभावित करते हैं। ये शारीरिक परिवर्तन लैंगिक परिपक्वता के द्योतक माने जाते हैं। ये क्रमश निम्नवत हैं।

(1) बालको मे लैंगिक परिपक्वता (Sexual Maturity in Boys) — जैसा कि मालूम है कि किशोरावस्था में बालकों मे वृद्धि प्राय 14 वर्ष की आयु में देखी जाती है यह लडकियों की अपेक्षा विलम्ब से होती है। बालकों में यौवनारम्भ प्राय 12 वर्ष में तथा बालिकाओं में 10 वर्ष की आयु में दिखायी देता है। बालकों में वीर्यकण तथा बालिकाओं में रजकण तथा गुप्तांगो पर बाल उगना भी यौवनारम्भ के साथ ही बालक तथा बालिकाओं में प्रदर्शित होते हैं। यौवनारम्भ में ही बालक के जननांगों का भी विकास प्राय 12 वर्ष में शुरू हो जाता है तथा बालिकाओ के जननांगों का भी विकास यौवनारम्भ में आरम्भ हो जाता है। बालिकाओं में गर्भाशय में भी परिवर्तन होता है, मेरेडिथ (Meredith, 1967)। बालकों के जननेन्द्रिय का विस्तार होता है। एक बालक वीर्यकण का स्राव 13-14 वर्ष की आयु में करने में सक्षम हो

जाता है (Tanner 1972)। किशोरावस्था के दरम्यान वाणीयत्र या स्वरयत्र का भी विकास होता है। इसीके परिणामस्वरूप बालको के आवाज में कर्कशता तथा बालिकाओं की आवाज में मधुरता नजर आती है। किशोर के लिए सबसे महत्वपूर्ण परिपक्वता का पारिचायक उसके चेहरे पर बाला के उगने से है। इसी अवस्था में उनकी दाढ़ी, मूँछे एव कखौरी में तथा गुप्तागों पर बाल उग आते हैं।

जननेन्द्रिय का आकार विशेषकर किशोरों के लिए काफी महत्वपूर्ण माना जाता है। जननाग का आकार छोटा होने पर एक बालक बहुत तनावग्रस्त हो जाता है तथा वह सोचता है कि ऐसा माना जाता है कि लम्बे जननाग होने से मानव को ज्यादा शक्तिशाली समझा जाता है। तथा उसमें पुरुषत्व ज्यादा होता है। साथ ही साथ वह अपने जीवन साथी का लैंगिक व्यवहार से पूर्णरूप से सतुष्ट कर सकता है जबकि छोटे जननागों (Penis) वाले व्यक्ति ऐसा नहीं कर पाते हैं। इस विश्वास से वह तनावग्रस्त एव चिन्तित हो जाता है। जहाँ तक जननाग (Penis) के आकार (Size) का सवाल है हर उम्र में इसमें विभिन्नता पाई जाती है। Roll (1970) ने इस विश्वास का अध्ययन करने के लिए कि बड़े आकार के जननाग (Penis) का सम्बन्ध मर्दानगी एव पुरुषार्थ से होता है कि नहीं एक सर्वेक्षण किया। इस सर्वेक्षण में यह आँकड़ा प्राप्त हुआ कि 18-20 वर्ष की महिलाओं ने लम्बे आकार के जननाग (Penis) बाल से संयुक्त बाँहे तथा भुजाएँ और छाती को मर्दानगी एव पुरुषार्थ के निधारक के रूप में निर्णय दिया। वैसे अनुभवात्मक दृष्टि से ऐसा हो सकता है परन्तु इस बात को सिद्ध करने के लिए अभी कोई भी शोध नहीं किया जा सका है। जहाँ तक इसका सवाल है उसके लिए मास्टर्स एंड जोहेन्सन (Masters and Johnson, 1966) ने यह कहा है कि जननाग का आकार में पुरुषार्थ एव मर्दानगी का कोई सम्बन्ध नहीं है। अपने अध्ययन में इन्होंने जननागों के आकार में काफी विभिन्नता पाई। इन्होंने 312 किशोरों का सर्वेक्षण किया तथा यह पाया कि 5.5" लम्बाई जननाग की उस व्यक्ति में पाई गयी जो 5 $\frac{1}{2}$ " लम्बाई का था। तथा 5 11" लम्बाई वाले व्यक्ति के जननाग की लम्बाई 2 36" पाई गयी। मास्टर एव जोहेन्सन (1966) यह पाया कि 2 36" लम्बाई का जननाग पूर्णरूप से उत्तेजित (Erect State or Flaccid State) अवस्था में बड़ी आकार के जननागों की तुलना में बड़ा दिखायी देता है। लैंगिक सुख प्राप्त करने के लिए जननाग के आकार का कोई प्रभाव नहीं पड़ता है। (Masters and Johnson 1966) छोटे आकार का लिंग भी अपने साथी के साथ सभोग करते समय गर्भाशय के साथ अनुकूलित हो जाता है। गर्भाशय लचीला एव इलास्टिक के तरह का होता है। अतः वह अपने में लिंग को अनुकूलित करने की क्षमता रखता है। इस तरह से लिंग का आकार लैंगिक सुख के लिए एकनगण्य कारक है। इस पर ज्यादा ध्यान नहीं देना चाहिए। बल्कि लैंगिक सुख हेतु लैंगिक तकनीक का प्रभाव देखा जा सकता है।

(2) लैंगिक परिपक्वता बालिकाओं में (Sexual Maturity in Girls) — सभगत 10 वर्ष की आयु में बालिकाओं के शरीर में परिवर्तन दिखायी देने लगता है तथा यह परिपक्वता 15 वर्ष तक जारी रहती है। परिपक्वता में कई घटनाएँ घटित होती दिखायी देती हैं। उदाहरणार्थ— ब्रश्चल का विकास (Development of Breast Bud) (Dauvan and Gold, 1950)। इसी अवस्था में बालिकाओं के शरीर पर तथा गुप्तागों पर बाल उगते दिखायी देते हैं। वक्षस्थल का विकास या वृद्धि लगभग 10 वर्ष के मध्य तक शुरू होती है तथा तब तक जारी रहती है जब तक अपनी पूरी आकृति अगले तीन साल में नहीं बना लेता है। वक्षस्थल के विकास के फलस्वरूप उसके आकार तथा क्षेत्र में भी वृद्धि पाई जाती है। वह शक्यताका होता है तथा निपुल (Nipple) में भी वृद्धि होती है। इसी समय एक लडकी का

स्तन विकसित होता है। यौवनारम्भ के बाल लगभग 11 वर्ष की उम्र में दिखायी देते हैं। (Hauck, 1970) सामान्यतया यौवनारम्भ में काफी विचलन पाया जाता है इसलिए वक्षस्थल एवं स्तन का विकास 8-13 वर्ष के मध्य किसी समय शुरू हो सकता है। (Tanner, 1972) इसी समय मासिक चक्र का प्रारम्भ होना भी परिवर्धता में अपनी भूमिका अदा करने लगता है। पूर्णरूप से लैंगिक परिपक्वता किसी समय 20 वर्ष की प्रारम्भिक अवस्था में परिलक्षित होती है। (Tanner, 1961)

वक्षस्थल का विकास एक सार्थक संकेत के रूप में लैंगिक परिपक्वता के लिए बालिकाओं में जाना जाता है। वक्षस्थल का आकार तथा स्वरूप एक लड़की को महिला बनने हेतु प्रभावित करती है। कुछ किशोरियों का सदेहास्पद विचार है वक्षस्थल के विकास के प्रति। बालकों की भाँति बालिकाओं में भी छोटे आकार एवं बड़े आकार के स्तन के प्रति अलग-अलग विचार हैं तथा इसे भी नारीत्व से जोड़ने का प्रयास करते हैं परन्तु अभी तक नारीत्व हेतु स्तन के आकार का प्रभाव किसी भी अध्ययन द्वारा नहीं देखा जा सका है। अधिकांश किशोरियाँ इस बात की शिकायत करती हैं कि उनका स्तन या तो बहुत बड़ा है या बहुत छोटा है। एक बड़ास्तन लड़कियों में यह बात पैदा करती है कि लोग उसे देखकर आकर्षित होंगे तथा वह इस स्तन की तुलना अपने समकक्ष समूहों के सदस्यों से करती हैं तो अपना स्तन बड़ा पाती हैं इससे उसे तनाव होता है। एक लघुकाय स्तनवाली लड़की इस बात से दुखी एवं चिन्तित रहती है कि पता नहीं वह लैंगिक परिपक्वता को प्राप्त कर पायेगी या नहीं तथा वह पुरुषों को आकर्षित कर पायेगी या नहीं। यहाँ तक जब एक लड़की अपने प्रौढ़ शरीर को प्राप्त कर लेती है तो स्तन का आकार जो उसकी किशोरावस्था में बड़ा या छोटा मालूम पड़ता है वह इस अवस्था में उचित दिखायी पड़ता है। इसलिए इस बात के लिए चिन्तित नहीं होना चाहिए कि लैंगिक परिपक्वता सही समय पर आयेगी कि नहीं। उसका स्तन विकास से नगण्य सम्बन्ध है। परन्तु स्तन विकास से लड़कियों के शरीर में एक उभार दिखायी देता है जो परिपक्वता की तरफ ध्यान आकर्षित करता है। अतः स्तन विकास लड़कियों में लैंगिक परिपक्वता का एक संकेत प्रदर्शित करती है। निम्नतालिका से लैंगिक परिपक्वता का प्रदर्शन स्पष्ट होता है।

### Sexual Maturation in Boys and Girls

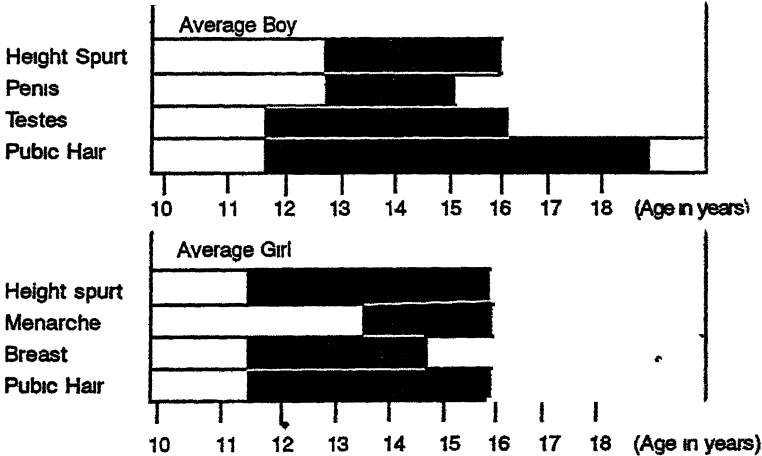

Diagram representing the sequence of events in the pubertal development of an average boy and girl. The shaded areas represent the range of years during which such development usually occurs. Although individual growth and change patterns may vary widely from these norms, girls generally start and end such development earlier than boys (Adopted from Tanner, 1962)

किशोरावस्था में किशोर तथा किशोरियाँ आकर्षक दिखने का प्रयास करती हैं। लैंगिक परिपक्वता प्राप्त हो जाने पर वे समकक्ष समूहों के सदस्यों एवं मित्रों में लैंगिक व्यवहार के विषय में अधिकाधिक ज्ञान प्राप्त करना चाहती हैं। विवाहसूत्र में बँधने के पहले ही उन्हें अनेक प्रकार के स्रोतों से लैंगिक कार्यों के विषय में सूचनाएँ मिलती हैं। इसी अवस्था में वे हस्तमैथुन, प्यार, मुहब्बत, आलिंगन तथा लैंगिक ससर्ग का भी व्यक्तिगत रूप से प्रायोगिक अनुभव करते हैं। इस तरह से उनके लैंगिक व्यवहार विकसित होते हैं। उत्तरकिशोरावस्था तक उनमें लैंगिक क्रियाओं की जानकारी चरम सीमा पर होती है। वे चलचित्र तथा संचारतंत्रों के माध्यम से लैंगिक क्रियाओं के प्रति सचेत रहते हैं। इस तरह से यदि देखा जाये तो ज्यादातर किशोर तथा किशोरियाँ औपचारिक विवाह सूत्र में बँधने से पूर्व लैंगिक क्रियाओं की जानकारी रखते हैं। लैंगिक रुचियाँ तथा व्यवहार के विकास की प्रक्रिया को निम्नलिखित दो भागों में बाँटा जा सकता है।

(1) बहुलैंगिकता का विकास (Development of Heterosexuality)

(2) अनुमोदित लैंगिक भूमिकाएँ (Approved Sex Roles)

**बहुलैंगिकता का विकास (Development of Heterosexuality)** — पुरुषों तथा महिलाओं का व्यवहार प्रत्येक संस्कृति एवं समाज में समाज द्वारा निर्मित मानकों एवं नियमों पर आधारित होता है। यदि देखा जाये तो बच्चे को जन्म लेते ही उसके लिंग के आधार पर समाज में समयोजित होने के लिए प्रशिक्षण का प्रबंध किया जाता है। यहाँ तक उनके, रहने, खाने, पीने, बोलने तथा पोशाक पहनने में भी लैंगिक विभेद को महत्व दिया जाता है। इस तरह से बालक तथा बालिकाएँ अपने समाज से प्रशिक्षण पाकर बड़े होते हैं तथा उनका व्यवहार भी लिंग सगत होने लगता है। किशोरावस्था में लड़के तथा लड़कियाँ लैंगिक परिपक्वता के फलस्वरूप एक दूसरे के प्रति आकर्षित होने लगते हैं तथा उनका झुकाव एक दूसरे के प्रति बढ़ने लगता है। यहाँ तक देखा गया है कि यदि बच्चे के सामने खिलौने रखे जायें तो बच्चे खिलौनों का चयन अपने लिंग के अनुसार ही करते हैं। (डिलूसिया Delucia, 1963)। हिलगार्ड (Hilgard, 1970) ने अपने अनुभव के आधार पर यह निष्कर्ष प्रस्तुत किया है कि लड़के अपने माता के साथ तथा लड़कियाँ अपने पिता के साथ अधिक तादात्म्यकरण स्थापित करती हैं। आयु तथा सामाजिक सम्पर्कों में विवृद्धि से विषमलिंगीय आकर्षण बढ़ता है तथा दूरी घटने लगती है।

इस समय समाज का दृष्टिकोण लिंग के प्रति कक्षा लचीला एवं उदार हो गया है। परिवार नियोजन को बढ़ावा मिलने के कारण तथ्य गर्भनिरोधक तकनीकों की खोज तथा

गर्भपात को एक कानूनी मान्यता मिल जाने के कारण आजकल किशोर तथा किशोरियों को छोड़ दीजिए उत्तरबाल्यावस्था के बालक भी लैंगिक व्यवहार में रूचि प्रदर्शित करने लगे हैं तथा इनसे उन्हें अधिक जानकारी भी मिल रही है। गर्भनिरोधक के विज्ञापन का इस दिशा में सगहनीय योगदान है कि वे उसके प्रति सही जानकारी किशोर तथा किशोरियों को प्रदान कर रहे हैं। इन सभी के परिणामस्वरूप किशोर तथा किशोरियों में एक दूसरे के प्रति आकर्षण बढ़ रहा है। सोरेन्सन (Sorenson, 1973) ने एक अध्ययन करके यह निष्कर्ष प्रस्तुत किया है कि विवाहमूत्र में बँधने के पूर्व ही अधिकांश किशोर तथा किशोरियाँ लैंगिक जानकारी रखते हैं। सोरेन्सेन (Sorenson, 1973) ने 400 लड़के तथा लड़कियों का अमेरिका में साक्षात्कार लिया। इनकी उम्र 13-19 वर्ष थी। इन लड़कों तथा लड़कियों में से साक्षात्कार के समय 59% लड़के तथा 45% लड़कियों ने यह बतलाया कि उन्होंने कम से कम एक बार लैंगिक क्रियाओं का अनुभव किया है। सबसे महत्वपूर्ण परिणाम यह रहा है कि 16 वर्ष के ऊपर वाले लड़के तथा लड़कियों ने इस बात को स्वीकार किया कि उन्हें लैंगिक क्रियाओं का अनुभव हुआ है।

अधिकांश अध्ययन इस बात को स्वीकार करते हैं कि किशोरावस्था के पहले लड़के तथा लड़कियाँ किसी न किसी तरह से लैंगिक अनुभव करते हैं। उदाहरण के लिए रम्स (Ramsey, 1943) ने पाया कि 12 वर्ष की आयु तक 75% बालकों ने हस्तमैथुन करने की बात स्वीकारी तथा 15 वर्ष की आयु तक 100% बालकों ने ऐसे अनुभव को स्वीकार किया कि वे हस्तमैथुन करते हैं। 13 वर्ष की आयु में 40% बालकों ने समलिंगी मैथुन को स्वीकारा तथा उसके विपरीत उत्तरकिशोरावस्था में 40% बालिकाओं ने भी हस्तमैथुन क्रिया को स्वीकारा। किन्से (Kinsey, 1953) के रिपोर्ट के आधार पर यह पाया गया कि 20 वर्ष की आयु में मात्र 24% लड़कियों ने तथा 40% बालकों ने लैंगिक ससर्ग का अनुभव किया था। परन्तु आज इनकी रिपोर्ट पीछे छूट गयी है। आज यह प्रतिशत महिलाओं में 20% से बढ़कर 30-40% तक पहुँच गया है। (Bell and Chaskis 1970)। अभी एक अध्ययन में 4000 लड़कियों का, जो 15-19 वर्ष की आयु की थी, सर्वेक्षण किया गया तो ऐसा पाया गया कि 19 वर्ष की उम्र में 46% लड़कियों ने लैंगिक ससर्ग का अनुभव किया। (Zelnik and Kartner, 1972)। किन्से (Kinsey, 1953) ने यह भी रिपोर्ट दिया कि 49% शिक्षित पुरुषों ने शादी से पहले लैंगिक ससर्ग किया जब उनकी उम्र 21 वर्ष से कम थी।

किन्से (Kinsey, 1953) ने यह भी निष्कर्ष प्रस्तुत किया है कि लैंगिक ससर्ग पर साम्राजिक वर्ग का असर पड़ता है। उसने ऐसा पाया कि ज्यादातर शादी से पहले लैंगिक ससर्ग (Premarital Sexual Intercourse) मध्यम एवं उपरमध्यम वर्ग के लोगों में पाया जाता है। निम्न तालिका पाँच देशों के पुरुष तथा महिलाओं के लैंगिक व्यवहार को प्रदर्शित करता है। इस सारणी से यह पता चलता है कि अमेरिका में शादी से पहले लैंगिक ससर्ग की संख्या में तेजी से वृद्धि हुई है (Luckey and Nass, 1969)। यह सारणी इस बात को संकेत करती है कि विभिन्न देशों की तुलना में अमेरिका में लैंगिक ससर्ग का अनुभव पुरुष तथा महिलाएँ शादी से पूर्व कर लेती हैं। तालिका निम्नवत् है—

### College Women's Sexual Experience

Type	USA	CANADA	ENGLAND	GERMANY	NORWAY
Light embracing or fond holding of hands	97.5%	96.5%	91.9%	94.8%	89.3%
Casual goodnight kissing	96.8%	91.8%	93.0%	74.0%	75.0%
Deep kissing	96.5	91.8	93.0	90.0	89.3
Horizontal embrace with some petting but not undressed	83.3	81.2	79.1	77.1	75.0
Petting of breast area from outside women's clothing	78.3	78.8	82.6	76.0	64.3
Petting of breast area without clothes intervening	67.8	64.7	70.9	66.7	58.9
Petting below the waist under woman's clothing	61.2	64.7	70.9	63.5	53.6
Petting below the waist of both Man and Woman under clothing	57.8	50.6	61.6	56.3	42.9
Nude embrace	49.6	47.6	64.0	62.1	51.8
coitus	43.2	35.3	62.8	59.4	53.6
One night affair involving coitus, did not date person again	7.2	5.9	33.7	4.2	12.5
Whipping or spanking before petting or other intimacy	4.5	5.9	17.4	1.0	7.1
Sex on pay-as-you-go basis-	—	—	—	—	—

Source: Adopted from Fleanor Lockey and Gilbert Nass (1969) "A comparison of sexual attitudes and Behaviours in an International sample" *Journal of Marriage and the family* 31: 374-375



**College men's Sexual Experience**

USA	CANADA	ENGLAND	GERMANY	NORWAY
98.6%	98.9%	93.5%	93.8%	93.7%
67	77	93.5	78.6	86.1
96.0	97.7	91.9	91.1	96.2
89.9	92.2	85.4	68.8	93.6
89.9	93.2	87.0	80.4	83.5
83.4	92.0	82.8	69.6	83.5
81.1	85.2	84.6	70.5	83.5
62.9	64.8	68.3	52.7	55.1
65.6	69.3	70.5	50.0	69.6
58.2	56.8	74.8	54.5	66.7
29.9	21.6	43.1	17.0	32.9
8.2	5.7	17.1	0.9	5.1
4.2	4.5	13.8	9.8	2.5

### अनुमोदित लैंगिक भूमिकाएँ (Approved Sex Roles)

किशोरावस्था में लैंगिक सगत भूमिकाओं का अधिगम आवश्यक होता है। लिंगसगत भूमिकाओं का अधिगम या सीखना एक कठिन कार्य है। किशोरावस्था में लड़के तथा लड़कियाँ दोनों का अपना लैंगिक व्यवहार समाज द्वारा निर्मित एवं स्वीकृत नियमों के आधार पर करना पड़ता है। ऐसा देखा जाता है कि लड़के तथा लड़कियाँ धीरे धीरे आयु एवं अनुभव में वृद्धि होने के कारण अनुमोदित लैंगिक भूमिकाओं को सीख लेते हैं तथा उनका यह प्रयास होता है कि मेरा लैंगिक व्यवहार इन्हीं लिंग सगत भूमिकाओं के अनुरूप हो। लड़कियाँ प्रायः लड़कों की अपेक्षा इन भूमिकाओं को शीघ्र आत्मसात करने में असमर्थ पाई जाती हैं। इसका कारण यह है कि लड़कों को पर्यवेक्षण व निर्देशन तथा सम्मान लड़कियों की तुलना में ज्यादा मिलता है। इसलिए लड़कों का अधिगम क्षेत्र व्यापक होने तथा पारिवारिक निर्देशन के फलस्वरूप वे शीघ्र ही अपना व्यवहार अनुमोदित लैंगिक मानक के आधार पर प्रदर्शित करना सीख जाते हैं। आजकल समाज में काफी उदासीकरण का जमाना आ गया है जिसके फलस्वरूप युवक तथा युवतियाँ पूर्ववैवाहिक लैंगिक सम्बन्धों, विशिष्ट लैंगिक कार्यों, समलैंगिकता तथा विषम लैंगिकता के प्रति आपस में खुले रूप से वार्तालाप कर लेते हैं। आजकल लिंगसम्मत व्यवहारपूर्व की अपेक्षा कम स्पष्ट है। गर्भनिरोधक दवाओं तथा तकनीकों के वृद्धि होने से लैंगिक अनुभव करने की स्वतन्त्रता में वृद्धि हो गयी है। आजकल युवक तथा युवतियों का पहनावा भी लगभग एक जैसा हो गया है। महिलाओं को जितनी स्वतन्त्रता एवं आजादी आज मिली है इतनी स्वतन्त्रता तथा समानता पहले नहीं प्राप्त थी इसलिए उन्हें लिंग सम्बन्धी व्यवहार सीखने में आसानी हो रही है। सोरेन्सेन (Sorensen, 1973) का मत है कि लड़कियाँ भी लड़कों की भाँति स्वतन्त्रता चाहती हैं। सामाजिक अनुमोदन को प्राप्त करने के लिए एवं पारम्परिक महिला की भूमिकाओं का निर्वाह करना आवश्यक हो जाता है। अतः इस प्रसंग में वे दोहरे मापदण्ड की विरोधी हैं। अन्तर्राष्ट्रीय महिला वर्ष में नारी मुक्ति आन्दोलन की भी बात कही गई है तथा उन्हें पुरुषों के बराबर उनका अधिकार दिलाने की बात चर्चा में है तथा कई देशों में आज इस पर खुलकर सम्मेलन एवं सगोष्ठियों हो रहे हैं। इस तरह से महिलाओं का अधिकार क्षेत्र अब केवल रसोईघर तक न रहकर देश के राजनीति तक बढ़ गया है। महिला मुक्ति आन्दोलन ने महिलाओं के लिए समान अधिकार व समानता की माँग करके महिलाओं के मानस को जागृत कर दिया है तथा आज कोई भी महिला घर की चाहरदीवारी के अन्दर न रहकर वह ससार के क्षितिज तक पहुँचकर अपनी भूमिकाओं को बताना चाहती है। सम्प्रति पुरुषों तथा महिलाओं की लिंगसगत भूमिकाएँ अस्पष्ट हो गयी हैं। आज महिलाएँ पुरुषों के कन्धे से कन्धा मिलकर देश की प्रगति एवं समाजोत्थान में अपना भूमिका का निर्वाह कर रही हैं। सम्प्रति लैंगिक रुचियाँ एवं व्यवहार में वृद्धि हुई है। गर्भनिरोधक तकनीकों को कानूनी स्वीकृति मिल जाने से महिलाएँ लैंगिक क्रिया के विषय में खुलकर बात करती हैं। उनमें अब भय समाप्त हो गया है। अतः यह कहा जा सकता है कि लैंगिक स्वतन्त्रता एवं लैंगिक व्यवहार को लिंगसगत रुढ़ियाँ एवं पूर्वाग्रह प्रभावित करते हैं। आज भी पुरुष तथा महिलाओं के लैंगिक व्यवहार में जो अन्तर पाया जाता है उसमें लिंगसगत रुढ़ियुक्तियों तथा भूमिकाओं का विशेष हाथ होता है।

## किशोरावस्था की समस्याएँ (Problems of Adolescence)

किशोरावस्था मे जो समस्याये प्राय परिलक्षित होती है उनमे शारीरिक एव मनोवैज्ञानिक समस्याये मुख्य रूप मे विचारणीय हैं ।

### (1) शारीरिक समस्याये (Physical Problems)

किशोरावस्था मे अनेक समस्याये जन्म ले लेती है । इसमे शारीरिक विकास के साथ-साथ शारीरिक परिवर्तन भी परिलक्षित होता है । शारीरिक परिवर्तन के समय किशोरी तथा किशोर के लिए समायोजन स्थापित करना मुश्किल हो जाता है । किशोर के शरीर मे विकास की गति तीव्र होती है । कुछ किशोर अपना शरीर स्वस्थ रखने के लिए परेशान रहते हैं तथा दूसरे लोग वजन घटाने या बढ़ाने हेतु चिन्तित पाये जाते हैं । किशोरो की समस्याये सामाजिक होती है । वे अपने शरीर के उचित विकास के अभाव मे समाज के अन्य लोगो के साथ सम्बन्ध बनाने मे हीनभावना से ग्रस्त हो जाते हैं । कभी कभी ऐसा भी देखा गया है कि जो किशोर दुबले एव पतले होते हैं वे अपने शरीर को मोटा करने के लिए परेशान रहते हैं । साथ ही जिन किशोर तथा किशोरी की लम्बाई किशोरावस्था मे औसत से कम होती है ऐसे लोग इस बात से परेशान रहते हैं कि समाज मे उन्हे हँसी का पात्र बनना पडेगा । जिससे वे हीन भावना के शिकार हो जाते है । कभी कभी यह भी देखा गया है कि जो किशोर अपग या विकलाग होते है उन्हे सामाजिक पर्यावरण के साथ समायोजन मे काफी दिक्कतें होती है । अत शारीरिक समस्याओ से किशोर में हीनभावना का विकास होता है । किशोरो को अपनी सस्कृति के सामाजिक मानकों से अभियोजन करना पडता है । शारीरिक समस्या जितनी ही अधिक होगी समायोजन उतना ही मुश्किल होगा । (डेविस 1947) । शारीरिक स्वास्थ्य का सामाजिक विकास में महत्वपूर्ण भूमिका होती है । शारीरिक दोषों के कारण किशोर का सामाजिक विकास अवरुद्ध होता है । जिसके फलस्वरूप हीनता की भावना उनमें दिखायी देती है । ऐसा भी देखा जाता है कि समकक्ष समूहों में यदि कोई सदस्य अपने समूहो के अन्य सदस्यो से शारीरिक क्षमता में कमजोर महसूस करता है तो वह अन्य शारीरिक प्रतिस्पर्धाओं मे पीछे रह जाता है जिससे वह परेशान हो जाता है और हीनभावना हताशा तथा निराशा उनके अन्दर घर कर लेती है । हीनभावना के फलस्वरूप उनका सामाजिक तथा व्यक्तित्व सम्बन्धी विकास समुचित रूप से सम्पन्न नहीं हो पाता है । इन कारणों से किशोर तथा किशोरी अपनी योग्यताओं, क्षमताओं तथा स्व का न्यूनानुमान करता है । (Hilgard etal, 1975, Rogers and Rease, 1965, Stone 1948, Williams, 1950)

### (2) मनोवैज्ञानिक समस्याये (Psychological Problems)

शारीरिक परिपक्वता के साथ साथ किशोरावस्था में मनोवैज्ञानिक परिपक्वता को प्राप्त करने के लिए किशोरों को कई समस्यायें स्कूलकार्य, माता पिता शिक्षक, अपने ही यौन के सदस्यों के साथ सम्बन्ध, विपरीत लिंग के सदस्यों के व्यवसाय का चुनाव आर्थिक तथा व्यक्तिगत समायोजन से सम्बन्धित होती है । (Coch, 1947, Pope 1947, Beker, 1945, Flease 1945, Luhen and Brass 1947, Williams, 1949, Remess and Spenser, 1950, Drucker 1951, Garrison and Cunningham 1952) । साइमण्डस (Simonds, 1936) के अनुसार इस अवस्थाओं मे रुचियो मे परिवर्तन होता है जिसके कारण भी अनेक समस्याये जन्म लेती है । गैरिसन एव कनिंघम (Garrison and Cunningham, 1952) के अनुसार इस अवस्था में किशोर से ज्यादा समस्यायें किशोरी की

होती है। वह अपने शारीरिक विकास को देखते मनोवैज्ञानिक रूप से इस अवस्था में समायोजन करने में समस्याओं का सामना करती है। विपरीत लिंगों के प्रति आकर्षण तथा उनके साथ प्रेम मुहब्बत, प्यार आलिंगन आदि समस्याएँ मनोवैज्ञानिक रूप से उसे परेशान करती है जिससे वह अपने को इस अवस्था में समायोजित नहीं कर पाती है। इस अवस्था में किशोरियों की प्रमुख समस्याएँ अधिकतर पारिवारिक समायोजन, सामाजिक समायोजन, व्यक्तिगत आकर्षण तथा शिष्टाचार से सम्बन्धित होती है जबकि किशोरों की समस्याएँ धनार्जन तथा भविष्य से सम्बन्धित होती है। (Pope, 1943, Simonds 1936)। Blos (1971) के अनुसार किशोरावस्था में बालकों तथा बालिकाओं को अधिक से अधिक मनोवैज्ञानिक परिपक्वता लानी चाहिए तथा अपरिपक्व एवं बचकाना व्यवहार त्यागकर प्रौढ़ों जैसा आचरण करना चाहिए। इस अवस्था में किशोर तथा किशोरियों में प्रायः विपरीत यौन के साथ समायोजन न कर पाना तथा लिंगसंगत भूमिकाओं में पीछे रहना एवं विवाहपूर्व गर्भधारण कर लेना इत्यादि लैंगिक अपरिपक्वता के लक्षण प्रदर्शित होते हैं। किशोरावस्था में नियमों तथा मानकों की अवहेलना करने का व्यवहार भी प्रदर्शित होता है। वे अपने समाजविरोधी कार्यों को उचित बताने का प्रयास करते हैं। Berry, 1971, Goldberg and Gulford, 1972, Heath and Gragory, 1946)

उत्तर किशोरावस्था में किशोरों में माता पिता पर निर्भरता का भी प्रदर्शन होता है। उनकी ज्यादातर समस्याएँ, पारिवारिक दशाएँ तथा विद्यालयी पर्यावरण से उत्पन्न होती हैं। (Klohar, 1948)। इस अवस्था की प्रमुख मनोवैज्ञानिक समस्याएँ विद्यालयीकार्यों, व्यावसायिक वरीयता मनोवैज्ञानिक समायोजन पारिवारिक सम्बन्ध तथा अहम् तादात्म्य से सम्बन्धित होती है। (Stone, 1948, Williams, 1950) डोन्हायू एवम् एलडरसवेल्ल (1947) ने जीविका चयन, आवश्यक प्रशिक्षण तथा अवसर प्राप्त करने की समस्याओं को बतलाया है जबकि हीथ एवं ग्रेगरी (1946) ने लज्जाहीन भावना, सामाजिक सवेदनशीलता से सम्बन्धित सामाजिक समस्याओं को प्रमुख माना है। लड़कों की तुलना में लड़कियों के सामाजिक समस्याओं के समाधान में अधिक कठिनाई होती है। (Hunter and Morgan, 1949) तथा ये समस्याएँ नैतिकता, धर्म, यौन विवाह एवं व्यक्तिगत आकर्षण से सम्बन्धित होती हैं (साइमण्ड 1957 और स्टोन 1948)। इस अवस्था में चरित्र व्यवहार एवं नैतिक निर्माण में सम्बन्धित समस्याएँ भी देखी जाती हैं (किरकेन्डाल 1948)। ऐसा भी देखा जाता है कि यदि पारिवारिक सम्बन्ध अच्छा नहीं होता है। ऐसे किशोर एवं किशोरियों का सम्बन्ध बाहरी लोगों से भी सन्तोषजनक नहीं होता है। अतः पारिवारिक सम्बन्धों का भी किशोरावस्था के सामाजिक समायोजन पर पड़ता है।

इसके अतिरिक्त किशोरावस्था में समायोजन की समस्याओं तथा व्यक्तित्व सम्बन्धी कारकों के पारस्परिक सम्बन्धों का अध्ययन पाण्डेय (1968) ने किया। इन्होंने मूने समस्या जाँच सूची (Moone Problem Check List) की हिन्दी भाषा में अनुकूलन किया है। इस सूची में 330 कथन हैं जो किशोरावस्था से सम्बन्धित समस्याओं की जाँच करते हैं। मूने समस्या जाँच सूची में निम्नलिखित किशोरावस्था से सम्बन्धित समस्याओं का अध्ययन किया जाता है।

- (1) स्वास्थ्य एवं शारीरिक विकास सम्बन्धी समस्याएँ।
- (2) वित्त, रहन-सहन की दशाएँ तथा रोजगार सम्बन्धी समस्याएँ।
- (3) सामाजिक एवं मनोरंजनपरक क्रियाओं से सम्बन्धी समस्याएँ।

- (4) सामाजिक मनोवैज्ञानिक सम्बन्ध से सम्बन्धित समस्यायेँ ।
- (5) प्रेम लिंग एव विवाह मे सम्बन्धित समस्याये ।
- (6) व्यक्तिगत मनोवैज्ञानिक सम्बन्ध से सम्बन्धित समस्यायेँ ।
- (7) नैतिकता एव धार्मिक सम्बन्धी समस्यायेँ ।
- (8) व्यावसायिक एव शैक्षिक समस्याय ।
- (9) स्कूल के कार्यो के प्रति समायोजना से सम्बन्धित समस्याये ।
- (10) अध्यापनविधि एव पाठयक्रम से सम्बन्धित समस्याये ।
- (11) पारिवारिक एव गृह से सम्बन्धित समस्याये ।

पाण्डेय (1968) ने समस्याओं के प्रति समायोजन पर व्यक्तित्व सम्बन्धी बरकों का अध्ययन किया तथा यह निष्कर्ष दिया कि व्यक्तित्व सम्बन्धी कारक समायोजन पर महत्वपूर्ण प्रभाव डालते हैं। गुप्ता एव गुप्ता (Gupta & Gupta 1978) का मत है कि लड़कियों कुछ क्षेत्रों से सम्बन्धित समस्याओं से अधिक मुश्किले किशोरावस्था में महसूस करती हैं तथा कुछ क्षेत्रों में समायोजन में कम कठिनाई महसूस करती हैं। गुप्ता एव गुप्ता (1978) के परिणामस्वरूप यह निष्कर्ष व्यक्त किया गया कि सामाजिक मनोरंजन सम्बन्ध 39.38%, व्यक्तिगत मनोवैज्ञानिक सम्बन्ध 33.87%, पाठयक्रम एव अध्यापन विधि 33.55% एव सामाजिक मनोवैज्ञानिक सम्बन्ध 31.224 % में इन चार क्षेत्रों में लड़कियों ने ज्यादा समस्याओं का अनुभव किशोरावस्था में किया। इस तरह से यदि देखा जाये तो यह कहा जा सकता है कि आयु एव अनुभव में वृद्धि के फलस्वरूप किशोर तथा किशोरियों समस्याओं के साथ समायोजन करना सीख जाती हैं। वैसे सभी अवस्था के बालकों की अपनी अपनी समस्याएँ होती हैं परन्तु किशोरावस्था की समस्याएँ अधिक कष्टप्रद होती हैं। किशोरावस्था को इसलिए समस्या की आयु भी कहा गया है क्योंकि इस अवस्था में किशोरों को समाज द्वारा स्वीकृत मानको नियमों तथा प्रौढ़ों के अनुरूप व्यवहार करना पड़ता है जिसमें उन्हें कठिनाई का सामना करना पड़ता है। अतः कह सकते हैं कि विभिन्न समस्यात्मक क्षेत्रों में समायोजन की योग्यता अनिवार्य मानी गयी है। इसमें समायोजन की योग्यता में अन्तर भी देखा जा सकता है।

अतः उपरोक्त तथ्यों के आधार पर यह कहा जा सकता है कि किशोरावस्था एक ऐसी अवस्था है कि जिसमें किशोर तथा किशोरियों से समाज एव प्रौढ़ दोनों उपयुक्त प्रत्याशा व्यवहार का प्रदर्शन चाहते हैं। इस प्रत्याशा व्यवहार में किशोर तथा किशोरियों को समायोजन सीखना पड़ता है। बिना समायोजन के उसका व्यवहार उपयुक्त नहीं हो सकता है। साथ ही साथ किशोरावस्था में माता-पिता तथा अन्य पारिवारिक सदस्यों की जिम्मेदारी किशोर के प्रति बढ़ जाती है। अतः इस अवस्था में पारिवारिक दायित्व का निर्वाह सावधानीपूर्वक करना चाहिए जिससे किशोर सामाजिक समस्याओं के प्रति समायोजन करना सीख सकें। पारिवारिक सम्बन्ध अच्छा होना चाहिए जिससे उनका उचित विकास हो सके।





## व्यक्तित्व का विकास (Development of Personality)

नवजात शिशु में जन्म के समय मात्र सहज क्रियाएँ ही देखने को मिलती हैं। परन्तु धीरे-धीरे यही सहजक्रियाएँ परिपक्वता एवं अनुभव के कारण गुणों के रूप में विकसित होने लगती हैं। अनुवाशिकता एवं पर्यावरण की भूमिका व्यक्तित्व विकास में सहायक होती है। बच्चा जिस तरह के समाज या संस्कृति में रहता है उसी संस्कृति एवं समाज में निहित आदतों व्यवहारों आदि का आत्मसातीकरण करता है। शारीरिक, सामाजिक सांवेगिक एवं मानसिक विकास की प्रक्रिया आयु तथा अनुभवों में वृद्धि के साथ बढ़ने लगती है। एवं बच्चा अपना व्यक्तित्वगत अस्तित्व स्थापित करने लगता है। व्यक्तित्व से सम्बन्धित अध्ययनों की अभी कुछ दिनों पूर्व तक मनोवैज्ञानिक द्वारा उपेक्षा की जाती रही थी। इसका प्रधान कारण इस विषय की जटिलता है। व्यक्तित्व अध्ययनों के क्षेत्र में सर्वप्रथम व्यवस्थित अध्ययन मनोचिकित्साशास्त्रियों द्वारा प्रारम्भ किये गये उसमें कुछ प्रमुख मनोचिकित्साशास्त्री क्रैपलिन, जैनेट तथा फ्रायड आदि हैं। फ्रायड का इस दिशा में योगदान अधिक महत्वपूर्ण रहा तथा काफी लोकप्रियता भी प्राप्त की। 19वीं शताब्दी के प्रारम्भ में व्यक्तित्व सम्बन्धी अध्ययनों का अर्थ केवल वैयक्तिक इतिहास से था। तत्पश्चात् व्यक्तित्व के अध्ययनों में इस विषय की खोज होने लगी थी व्यक्तित्व का विकास कैसे संभव है। ऐसे अध्ययनों का कार्य 1930 तक चलता रहा परन्तु धीरे धीरे इसके निर्धारकों पर भी अध्ययन शुरू हुआ। आज व्यक्तित्व एक स्वतन्त्र रूप से अध्ययन का विषय बन चुका है तथा यह साबित हो चुका है कि पर्यावरण के प्रति समायोजन स्थापित करने में व्यक्तित्व का अत्यधिक महत्व होता है। अतः यहाँ पर व्यक्तित्व के विकास की चर्चा अपेक्षित है।

**व्यक्तित्व का अर्थ— (The Meaning of Personality)**— आज से लगभग 2000 वर्ष पूर्व व्यक्तित्व के लिए लैटिन भाषा का एक शब्द **परसोना (Persona)** का उपयोग किया जाता है। परसोना शब्द का अर्थ है नकाब (Mask) या वेशभूषा। परसोना शब्द के अनुसार व्यक्तित्व अर्थ बह्य विशेषताओं एवं गुणों से लगाया जाता है। व्यक्तित्व से सम्बन्धित सैकड़ों परिभाषाएँ हैं। जिनका वर्णन **आलपोर्ट (Allport, 1937)** ने किया है। आलपोर्ट ने इन परिभाषाओं को 6 भागों में बाँटा है यहाँ पर कुछ महत्वपूर्ण प्रचलित परिभाषाएँ देना उपयुक्त होगा। आलपोर्ट (1924) के अनुसार “व्यक्तित्व एक व्यक्ति की उसकी विशेषताओं के अनुसार सामाजिक उद्दीपकों के प्रति की गयी प्रतिक्रिया है और वह गुण है जो वह अपने वातावरण के सामाजिक लक्षणों से समायोजन होकर प्राप्त करता है।

‘Personality is the individual’s Characteristics reactions to social stimuli and the quality of his adaptation to the social features of his environment.’”

गुथरी (Guthrie, 1944) के अनुसार व्यक्तित्व की परिभाषा सामाजिक महत्व के उन आदना तथा आदत सस्थानों के रूप में की जा सकती है जो स्थिर तथा परिवर्तन के अवरोध वाली हानी है।

“Personality is defined as those habit and habit systems of social importance that are stable and resistant to change”

सामाजिक मूल्य के रूप में व्यक्तित्व के दो अर्थ बताये हैं (Stagner, 1961) — (1) उद्दीपक मूल्य के रूप में व्यक्तित्व (Personality as a stimulus value) — उसके अन्तगत यह कहा जा सकता है कि व्यक्तित्व एक व्यक्ति का दूसरे व्यक्ति या व्यक्तियों पर प्रभाव है अथवा समाज में व्यक्ति दूसरे व्यक्तियों को किस रूप में प्रभावित करता है। प्रायः प्रतिदिन ऐसा देखा जा सकता है कि जिन व्यक्तियों का उद्दीपक मूल्य बहुत अधिक होता है या जो हमें अपने आकर्षण से प्रभावित कर जाते हैं अथवा हमें अच्छे लगते हैं उनके लिए हम यह कह देते हैं कि अमुक व्यक्ति का व्यक्तित्व बहुत अच्छा है। परन्तु व्यक्तित्व के सम्बन्ध में यह विचारधारा नहीं अधिक महत्वपूर्ण है नहीं वैज्ञानिक है क्योंकि एक ही व्यक्ति के व्यक्तित्व के सम्बन्ध में भिन्न-भिन्न लोगों की राय एक जैसी नहीं होती है। इस सम्बन्ध में स्टेग्नर (Stagner, 1961) का विचार रहे “Definition of Personality as stimulus makes precision impossible because two personalities are interacting in every instance

(2) अनुक्रिया के रूप में व्यक्तित्व (Personality as a response) व्यक्तित्व की दो परिभाषाएँ जो आलपोर्ट एवं गुथरी द्वारा उपर दी गयी हैं व्यक्तित्व को अनुक्रिया के रूप में परिभाषित करती हैं। उससे एक लाभ यह है कि व्यक्तित्व का अध्ययन बाह्य होगा कि व्यक्तित्व केवल अनुक्रिया का समूह ही न होकर उद्दीपक मूल्य भी है।

आलपोर्ट (1937) के अनुसार, व्यक्तित्व के मनोदैहिक गुणों का वह गत्यात्मक संगठन है जो व्यक्ति के वातावरण के प्रति अपूर्व समायोजन को निर्धारण करता है।

Personality is the dynamic organization within the individual of these psycho-physical system that determine his unique adjustment to his environment”

मन (1953) के अनुसार, व्यक्तित्व की परिभाषा उस अति विशेषतापूर्ण संगठन के रूप में की जा सकती है जिसमें व्यक्ति की संरचना व्यवहार के ढंग, रुचियाँ, अभिवृत्तियाँ, क्षमताएँ योग्यताएँ और अभिक्षमताएँ सम्मिलित हैं।”

“Personality may be defined as the most characteristic integration in an individual's structures inodes of behaviour interest, attitudes, capacities abilities and aptitudes.” (Munn, 1953)

उपर्युक्त दोनों परिभाषाओं में Allport (1937) की परिभाषा उन सभी सीमाओं को दूर कर देती है जो सामाजिक मूल्य के रूप में व्यक्ति को परिभाषित करने से उत्पन्न होती है। इस परिभाषा की कुछ महत्वपूर्ण विशेषताएँ हैं।



(1) इस परिभाषा में व्यक्तित्व को गत्यात्मक सगठन के रूप में स्वीकार किया गया है। यह देखा गया है कि ससार की प्रत्येक वस्तु में कुछ-कुछ परिवर्तन दृष्टिगोचर होने हैं। व्यक्तित्व भी इस परिवर्तनशील गुण से प्रभावित होता है। अन किसी व्यक्ति का व्यक्तित्व स्थिर नहीं होता है बल्कि उसके व्यक्तित्व में वातावरण की अत क्रियाओं के अनुसार परिवर्तन होता रहता है।

(2) इस परिभाषा में मनोदेहिक गुणों यानि मानसिक एवं शारीरिक दोनों प्रकार के गुणों का रूप में स्वीकार किया गया है।

(3) इस परिभाषा में व्यक्तित्व को निर्धारक के रूप में स्वीकार किया गया है। व्यक्तित्व समायोजन आदि को भी प्रभावित करता है।

(4) व्यक्तित्व व्यक्ति के वातावरण के प्रति समायोजन को अपूर्व (Unique) ढंग में कवाता है। यह देखा गया है कि वातावरण विभिन्न परिस्थितियों में सभी व्यक्तियों का समायोजन समान नहीं होता है। वातावरण की विभिन्न परिस्थितियों के प्रति समायोजन उसके व्यक्तित्व के अनुसार निर्धारित होता है।

मन की परिभाषा आलपोर्ट की परिभाषा का एक अंग है। मन ने विभिन्न मनोदेहिक गुणों को अपनी परिभाषा में व्यक्त किया है साथ ही साथ यह भी स्वीकार किया गया है कि व्यक्तित्व इन मनोदेहिक गुणों का अत्यधिक विशेषता पूर्ण सगठन है। आइजेक (Eysenck 1970) के अनुसार 'व्यक्ति की आम प्रेरणात्मक व्यवस्थाओं का व्यक्तित्व सापेक्ष रूप से वह स्थिर सगठन है जिसकी उत्पत्ति जैविक अन्तर्नोदों सामाजिक तथा भौतिक वातावरण की अत क्रिया के फलस्वरूप होती है।

Personality in the relatively stable organization of a person's motivational dispositions, arising from the interaction between biological drives and social and Physical environment" (Eysenck, 1970)

मार्क्स (Marx, 1976) के अनुसार, 'मनुष्य की वैयक्तिकता उसके व्यवहार तथा व्यवहार में सम्बन्धित विशेषरूप से सगठित निर्धारकों का अध्ययन ही व्यक्तित्व का अध्ययन है।'

The study of personality is the study of Man's individuality of the unique way in which his behaviour and their underlying determinants are organized (Mark 1976)।

शिनार (Shinar, 1978) के अनुसार, "व्यक्तित्व ऐसी प्राकल्पनिक रचना है जिसमें अपेक्षाकृत स्थायी विशेषताओं का समुच्चय पाया जाता है जो विभिन्न परिस्थितियों में व्यक्ति के व्यवहार को प्रभावित करता है।

"Personality is a hypothetical construct which consists set of characteristics which influences the behaviour of the individual indifferent situations" ( Shinar, 1978)।

उपर्युक्त परिभाषाओं का यदि पूर्णत एव वैज्ञानिक दृष्टिकोण से विश्लेषण किया जाये तो Allport (1937) Eysenck (1970), Marx (1976) और Shinar (1978) को

परिभाषाएँ व्यक्त प्रतीत होती हैं। इन सभी परिभाषाओं से यह स्पष्ट होता है कि व्यक्तित्व में किस प्रकार के गुण सम्मिलित होते हैं। इन परिभाषाओं से यह भी स्पष्ट होता है कि व्यक्तित्व में शारीरिक और सज्जानात्मक दोनों प्रकार के गुण सम्मिलित होते हैं। परन्तु उसमें अधिकांश और प्रमुख गुण प्रभावोत्पादक सज्जानात्मक गुण स्थायीभाव अभिवृत्तियाँ मानसिक ग्रन्थिया तथा अचेतन मनोरचनाएँ रुचियाँ और विचार आदि हो सकते हैं। ये सभी गुण व्यक्ति के विशेष तथा भिन्न दिखायी देने वाले व्यवहार का निर्धारण करते हैं।

**व्यक्तित्व के लक्षण (Traits of Personality)**—क्रूच और क्रूचफील्ड (1958) ने व्यक्तित्व लक्षणों को परिभाषित करते हुए कहा कि लक्षण व्यक्ति की एक स्थायी विशेषता है। जिसके द्वारा विभिन्न दशाओं में लगभग एक सा व्यवहार होता है। आलपोर्ट ने व्यक्तित्व लक्षणों को 8 कसौटियों के आधार पर परिभाषित किया है—

- (1) लक्षण का अस्तित्व नगण्य से अधिक है।
- (2) आदन की अपक्षा लक्षण अधिक सामान्यीकृत होता है।
- (3) यह गत्यात्मक होती है कम से कम निर्धारक आवश्यक होती है।
- (4) इनके अस्तित्व को अनुभवात्मक और सांख्यिकी आधारों पर स्थापित किया जा सकता है।
- (5) व्यक्तित्व के विभिन्न लक्षण एक दूसरे से स्वतन्त्र होते हैं।
- (6) मनोवैज्ञानिक रूप से व्यक्तित्व लक्षण वह नहीं हैं जो नैतिक गुण हैं।
- (7) वह कार्य और आदते जो लक्षणों के अनुकूल नहीं होते हैं उनके द्वारा लक्षणों के अस्तित्व का प्रमाण नहीं मिलता है।
- (8) लक्षण अपूर्व (unique) होते हैं तथा सार्वभौमिक होते हैं आलपोर्ट ने व्यक्तित्व लक्षणों के क्षेत्र में 1929-60 तक गहन अध्ययन किया है आलपोर्ट ने व्यक्तित्व लक्षणों के आधार पर व्यक्तित्व सिद्धान्त का प्रतिपादन किया है। जिसका महत्वपूर्ण निष्कर्ष निम्नवत है—

(1) व्यक्तित्व लक्षणों में प्रेरित करने, अवरुद्ध करने अथवा उपयुक्त व्यवहार को चयन करने की क्षमता होती है क्योंकि इनमें अभिप्रेरणायें और आदते सयुक्त होती हैं।

(2) इन लक्षणों का प्रत्यक्ष रूप से निरीक्षण संभव नहीं है परन्तु अनुमान अवश्य संभव है।

(3) लक्षणों पर आदते अपना प्रभुत्व नहीं जमा पाती है बल्कि लक्षण आदतों के निर्माण हेतु दबाव डाल सकते हैं।

(4) लक्षण व्यवहार को निर्देशित कर सकते हैं।

(5) आलपोर्ट एण्ड ओडवर्ट (Allport and Odbert, 1936) ने अपने अध्ययनों के आधार पर 17953 लक्षणों का नामकरण किया और इनकी खोज की। इनमें से 4050 लक्षण ऐसे हैं जिनका मापन और विश्लेषण संभव है।

(6) आलपोर्ट के अनुसार कुछ सत्य लक्षण इस प्रकार हैं जैसे समयबद्धता ईमानदारी, सहिष्णुता आक्रामकता सवेगात्मक स्थिरता, सधीय प्रवृत्ति प्रतिभागिता, प्रसन्नता विनीतता विश्वसनीयता, शिष्टता आशावादिता, निराशावादिता सामाजिक आदि।

(7) सामान्य लक्षणा का महायता म सामान्य व्यक्तिया के समायोजन ढगो की नुलना का जा सकना ह ।

(8) लक्षणा क समूह का आलपाट न syndromes (समष्टिय ) की मज्ञा दी हे ।

(9) आलपाट न सभी लक्षणा का तीन प्रारूपा मे वर्गीकृत किया ह य तो कार्डिनल लक्षण ( Cardinal traits) । इम प्रकार क लक्षण अधिक प्रभुत्वशाली हात ह इनका सवेगो क अनन्तरण म महत्वपूण कात्र ह इमका दूसरा प्रारूप कन्द्राय लक्षण हात ह । यह लक्षण व्याकन न व्यवहार क प्रार्थमिक लक्षणा क कन्द्र ह यही लक्षण व्यक्तित्व इनमाण म इट के रूप म जाना जाना ह । नामर प्रारूप म गाण लक्षण (Secondary traits) आत ह । इनका महत्व कम हाता ह ।

(10) आलपाट न दो प्रकार क लक्षणा का वणन किया ह—प्रथम प्रकार का लक्षण व्याकतगत लक्षण (Individual traits) तथा द्वितीय प्रकार का लक्षण समान लक्षण (Common traits) हात ह जा अनक व्याकतया म पात्र जात ह ।

व्याकतत्व की सरचना अनेक प्रकार का शीलगुणा स हाता ह इन शीलगुणो का विकास जन्म क बाद ही सम्भव हाता ह अत यहीं यह कहना उचित हे कि बालक जन्म के पश्चात जिम प्रकार न पर्यावरण म पाल पोशा जायगा उसमे उसा तरह क गुणा का उद्भव होगा । इमम सामाजिक अन्तक्रिया को भा प्रमुख भूमिका हाता ह । इसा अन्तक्रिया क परिणामस्वरूप विभिन्न विशापनाआ का विकास हाता ह । बालका म विकसित होने वाली आदते भावनाएँ आवृत्तियाँ ननिकता मूल्य आर अभिप्ररणाएँ तथा राचयोँ इत्यादि सामाजिक पर्यावरण पर निर्भर करती ह । व्यक्तित्व का सरचना म लक्षण समष्टियाँ भी पायी जाता ह । इन लक्षण समष्टिया का विशाप महत्व हाता ह । सामाजीकरण की अवधि म बच्चा का जिन वस्तुओ व्यक्तियो आर परिस्थितियो से सम्पक हाता हे उनके प्रति वह निश्चित प्रकार की अभिवृत्ति विकसित करता हे । यही अभिवृत्ति बालक के व्यवहार को निर्देशित तथा नियत्रित करती है । सुखद अनुभूति प्रदान करने वाली वस्तुओ से वह विधेयात्मक अभिवृत्ति तथा दुखद अनुभूति प्रदान करने वाली वस्तुओ से वह निषेधात्मक अभिवृत्ति विकसित कर लेता हे । इम प्रकार म निर्मित होने वाली अभिवृत्तियाँ बालक के व्यक्तित्व का एक अग बन जाती है ओर परिवेश के प्रति व्यवहार करने का समायोजन स्थापित करने मे अनुक्रिया की दिशा एव तीव्रता का निर्धारण करती हे ।

उपर्युक्त विवेचना से यह स्पष्ट हो रहा है कि व्यक्तित्व के शीलगुणों का विकास जन्म के पश्चात् प्रारम्भ होता है । यह शीलगुण जीवनपर्यन्त तक जारी रहता है । जैसा कि हम जानते हैं कि व्यक्तित्व प्रणाली मे शीलगुणो का विकास परिमार्जन एव पुनर्संगठन हाता रहता है इमालए व्यक्तित्व गत्यात्मक संगठन कहा जाता है । सामाजीकरण की अवधि में ही बालक मे पंच मुझे की भावना का विकास हो जाता है । इस तरह उसके आत्म (self) का विकास हाता ह । यही व्यक्ति की स्वय के बारे में अवधारणा उसके व्यवहारो को प्रभावित करती है ।

**व्यक्तित्व विकास के सिद्धान्त (Theories of Personality Development)**

(1) फ्रायड का मनोविश्लेषणात्मक सिद्धान्त (Freud's Psychoanalytical Theory) —फ्रायड (1939-56) वह प्रथम व्यक्ति था जिसने सर्वप्रथम बाल्यावस्था क

अनुभवों को व्यस्क व्यवहार और चैतन्यता का आधार बताया। फ्रायड ने व्यक्तित्व विकास को निम्नलिखित पाँच अवस्थाओं में घटित घटनाओं के आधार पर विश्लेषित करने का प्रयास किया है। इन अवस्थाओं को फ्रायड ने मनोलैंगिक विकास की अवस्थाओं का नाम दिया है। ये अवस्थाएँ निम्नलिखित हैं—

(1) **मुखीय अवस्था (Oral stage)**—जन्म के पश्चात् यह अवस्था आरम्भ होती है तथा 1 वर्ष तक दूसरा विस्तार रहता है। इस अवस्था में शिशु के सुख और सन्तोष का प्राथमिक मूल कारण उसके शरीर के मुखीय क्षेत्र के उद्दीपन से उत्पन्न होता है इस अवस्था में पराश्रयता भी अत्यधिक रहती है। इस अवस्था में शिशु प्रत्येक आवश्यकता की पूर्ति पराश्रय रूप में करता है। आगे चलकर फ्रायड का विचार है कि अगूठा चूमने में शिशु काम प्रवृत्ति का अनुभव करता है। इस प्रकार लुब्धा के विकास में शिशु के मुखीय सुख की प्रधानता पायी जाती है। इस अवस्था की दूसरी महत्वपूर्ण विशेषता निष्क्रियता का होना है। वातावरण की कठोरता के कारण यदि बालक की उचित देखभाल नहीं की जाती है या उसकी इच्छाओं की पूर्ति में बाधा उत्पन्न होता है तो उसमें अविश्राम की भावना जन्म ले लेती है।

(2) **गुदीय अवस्था (Anal Stage)**—इस अवस्था में शरीर सज्जा का प्रशिक्षण व्यक्तित्व के विकास में सहायक होना है। साथ ही इस अवस्था में गुदीय उद्दीपन से बच्चा सुख व कामानन्द की प्राप्ति करता है। बालक में सक्रियता दिखायी पड़ती है। उसमें सामाजिकरण स्वायत्तता लज्जालुपन तथा अनुरक्षण द्वारा बच्चा सुख व आनन्द की अनुभूति करता है। इस अवस्था में सुख तथा आनन्द के स्रोत मल धारण व मल विसर्जन और पेशीय नियंत्रण होते हैं। इस अवस्था की प्रधानता 2-3 वर्ष के मध्य परिलक्षित होती है।

**लैंगिक या शिश्नीय अवस्था (Phallic Stage)**—इस अवस्था का आरम्भ 3 वर्ष में होता है अगले 6 वर्ष तक जारी रहती है। इस अवस्था में बालक जननेन्द्रिय के दर्शन-पर्शन से सुख एवं आनन्द की अनुभूति करता है। इस अवस्था में बालक अनेक कौशलों को प्राप्त करने तथा अन्य पुरुषों के विषय में नई बातों से परिचित होने का अवसर प्राप्त करता है। इस समय नैतिक मन का विकास होता है। सत्ता के प्रति विद्रोह भी करना है। इस समय लड़के लड़कियाँ पिता पुत्र के मध्य सर्घर्ष का बोलबाला रचती हैं।

(4) **अव्यक्त अवस्था (Latent stage)**—इस अवस्था में बालक लगभग 5-6 वर्ष का हो जाता है और उसमें लैंगिक (आनन्द) भावनाएँ दब जाती हैं और वह अपना ध्यान बाहरी वातावरण पर केन्द्रित करता है। इस अवस्था में बालक की काम क्रियाएँ शान्त होने का मुख्य कारण सामाजिक भय है। साथियों के साथ खेलने, गप्प करने में उसे आनन्द आता है। उसे माता-पिता द्वारा प्रदर्शित प्रेम अच्छा नहीं लगता है। माँ के प्रति प्रेम सम्मान में बदल जाता है। यह अवस्था 12 वर्ष तक चलती है।

(5) **जननिक अवस्था (Genital stage)**—यह अवस्था 12-20 वर्ष तक की है। इसमें लड़के तथा लड़कियाँ अपने गुप्तांगों को जननेन्द्रिय के रूप में देखने लग जाते हैं। लैंगिकता उस अवस्था में फिर से फूट पड़ती है। इस अवस्था में विषम लिंगीय प्रेम का प्रादुर्भाव होता है। इस अवस्था में लड़के तथा लड़कियाँ कहानी पढ़ने, मनगढन्त कहानियों को सुनने, दिवास्वप्न, मास्टरवेशन (हस्त मैथुन) और समलैंगिकता जैसे कृत्य करने लग जाते हैं। गंदे

खेल खेलने चुम्बन लेने आदि व्यवहार का प्रदर्शन होता है। यह देखा गया है कि लड़के तथा लड़कियाँ अकेले होते हैं तो आप पराजित अनुभव कर उदास हो जाते हैं और पराजय से सतुष्टि प्राप्त करने हेतु हस्त मैथुन करते हैं लड़कियाँ सक्की और लज्जालु होने लगती हैं। इस अवस्था के अन्त तक समलैंगिकता समाप्त होने लगती है।

फ्रायड के अनुसार मनोवैज्ञानिक विकास की विभिन्न अवस्थाओं में बालक को जिस प्रकार के अनुभव हों उसी प्रकार का आगे चलकर उसका व्यक्तित्व उद्भूत होगा। फ्रायड ने मन को इदम (Id) अहम (Ego) एव नैतिक मन (Super Ego) में विभक्त किया है। मानवीय व्यक्तित्व इन्हीं तीन मानसिक शक्तियों की पारस्परिक प्रतिक्रियाओं का परिणाम है। इदम् अपने में प्रेरकों की तात्कालिक सतुष्टिका इच्छुक रहता है। अधी मूल प्रवृत्तियों का समाहार होने के कारण यह पूर्णरूपेण अचेतन रहता है।

इसे भले बुरे का ज्ञान नहीं रहता है। यह काम वासना का कोष रहता है। यह काम वासना तृप्ति सिद्धान्त से शासित होता है। इसका बाहरी पर्यावरण से सीधा सम्बन्धी नहीं होता है। इदम् का विकास अहम है। इसका प्रधान कार्य मूल प्रवृत्तियों को ग्रहण करना है यह चेतन और विचारशील होता है। यह वाह्य जगत से नियम और इदम् की स्वाभाविक प्रवृत्ति सवेग दबाव और नैतिक मन की पारस्परिक क्रिया प्रतिक्रियाओं में समझौता करता है। ताकि व्यक्तित्व का सतुलन बिगड़ने न पावे। नैतिक मन (परम् अहम्) की क्रिया तथा आदर्श का प्रतिफल होता है। यह पूर्वकालीन बाल्यावस्था में उत्पन्न होता है। यह नैतिकता के आधार पर व्यक्ति की क्रियाओं की आलोचना अव्यक्त रूप में करता है। दूसरे प्रमुख कार्य इदम् के आवेगों को दमित करना नैतिक लक्षणों को प्राप्ति हेतु अहम् को मानना और पूर्णता के लिए प्रयासरत रहना। इच्छाओं की सतुष्टि होने पर भावना ग्रन्थियाँ पडती हैं और परिणामस्वरूप नैतिकता का निर्माण होता है। व्यक्तित्व के विकास में तादात्म्यकरण भी महत्वपूर्ण भूमिका होती है। बालकों में अपने माता पिता या अन्य सदस्यों के प्रति लगाव या प्रेम उत्पन्न होता है। बालक अपनी माँ के प्रति एव बालिका अपने पिता के प्रति अधिक आकर्षित होती है। इस प्रवृत्ति को क्रमश आडिपस ग्रन्थि (Oedipus complex) एव इलेक्ट्रा ग्रन्थि (Electra complex) कहते हैं। ये अपने माता-पिता के व्यवहार का अनुकरण करते हैं। इससे यह स्पष्ट है कि इनके व्यक्तित्व के विकास पर माता पिता के व्यवहार तथा विशेषताओं का प्रभाव पडता है।

फ्रायड ने व्यक्तित्व के अन्तर्गत इस बात का प्रतिपादन किया है कि व्यक्ति के विचार तथा व्यवहार प्रेरकों द्वारा उत्पन्न होते हैं। इदम् की मूल प्रवृत्तियों तथा अन्त प्रेरणाएँ प्रेरक का काम करती हैं। छिपे आवेग चिन्ता उत्पन्न करते हैं, अन्त प्रेरणा का अचेतन रूप से निरोध किया जाता है। इस प्रकार अचेतन अभिप्रेरणा व्यक्तित्व विकास में गतिशीलता लाती है।

फ्रायड ने एक व्यापक सिद्धान्त प्रस्तुत किया परन्तु उनके सिद्धान्त की काफी आलोचना भी की गयी है।

(1) अनेक आलोचकों ने इस बात पर काफी नाराजगी जाहिर की है कि फ्रायड ने मानव व्यवहार में लैंगिकता को आवश्यकता से ज्यादा महत्वपूर्ण माना है।

(2) फ्रायड के विचार मनोरोगियों के अध्ययनो पर आधारित है अतः इस सिद्धान्त द्वारा सामान्य व्यक्तियों के विषय में प्रामाणिक तर्क नहीं दिये जा सकते हैं।

(3) फ्रायड के सिद्धान्त में यह भी कमी है कि इनकी अवधारणाएँ अस्पष्ट एवं अपरीक्षणशील हैं।

## (2) एरिकसन का मनोसामाजिक विकास का सिद्धान्त

(Erickson's Psychosocial development Theory)

एरिकसन (1950-63) ने अपनी पुस्तक *Childhood and Society* में अपने सिद्धान्त का वर्णन किया है। एरिकसन का सिद्धान्त नवफ्रायडवादी सिद्धान्तों में सर्वाधिक प्रभावशाली और व्यवस्थित सिद्धान्त है। एरिकसन ने व्यक्तित्व विकास की 8 अवस्थाओं का वर्णन मनोसामाजिक आधार पर किया है। एरिकसन का मत है कि व्यक्तित्व का विकास सम्पूर्ण जीवन भर होता रहता है न कि केवल किशोरावस्था तक। उसने अपने व्यक्तित्व विकास पर सामाजिक अन्त-क्रियाओं के प्रभाव को ज्यादा महत्व दिया है। उसका मत है कि व्यक्ति के व्यक्तित्व विकास का नियंत्रण उसकी विकास के सम्बन्ध में तत्परता का सम्बन्ध होता है। वह जितने ज्यादा व्यक्तियों और अधिक प्रकार के व्यक्तियों से अन्त क्रिया करने हेतु तत्पर होता है उसके व्यक्तित्व का विकास उतना ही अधिक होता है। एरिकसन द्वारा वर्णित अवस्थाएँ निम्नलिखित हैं तथा प्रत्येक अवस्था में पायी जाने वाली विशेषताओं का भी वर्णन साथ ही साथ अंकित है।

	अवस्था	मनोसामाजिक तत्व	महत्वपूर्ण सम्बन्धों का क्षेत्र	अनुकूल परिणाम
1	जन्म से प्रथम वर्ष तक	आस्था बनाम अनास्था	माता या उसका विकल्प	अन्तर्नोद (प्रेरणा) एवं आशा
2	द्वितीय वर्ष	स्वायत्तता बनाम शर्म, सन्देह	माता पिता	आत्मनियंत्रण एवं इच्छा शान्ति
3	तृतीय से पंचम वर्ष	पहल (उपक्रम) बनाम अपराध (दोष)	मुख्य परिवार	निर्देश एवं उद्देश्य
4	छठवें से यौवनारम्भ तक	परिश्रम बनाम हीनता	पड़ोस विद्यालय	विधि एवं सक्षमता
5	किशोरावस्था	तादात्म्य एवं खण्डन बनाम तादात्म्य प्रसार	समकक्ष समूह एवं बाह्य समूह नेतृत्व के आदर्श व्यक्ति	समर्पण एवं निष्ठा
6	पूर्व प्रौढ़ावस्था	आत्मीयता एवं सहानुभूति बनाम एकाकीपन	दोस्ती, लैंगिकता, प्रतिस्पर्धा एवं सहयोग के साथी	सम्बन्ध एवं प्यार
7	युवा एवं मध्य प्रौढ़ावस्था	उत्पादकता बनाम आत्म तन्मयता	विभाजित श्रम एवं धरेलू भागीदारी	उत्पादन, परवाह चिन्ता
8	उत्तर प्रौढ़ावस्था	सत्यनिष्ठा बनाम निराशा	मानवतावाद	त्याग, विवेक

### (3) व्यक्तित्व विकास के सामाजिक अधिगम सिद्धान्त

(Social Learning Theory of Personality Development)

इस सिद्धान्त के प्रतिपादक बन्दूरा और वाल्टर्स (Bandura and Walters 1967) हैं। इन्होंने अपनी पुस्तक Social Learning and Personality Development में व्यक्तित्व विकास में सामाजिक अधिगम को महत्व दिया है। सामाजिक अधिगम के महत्व का पुष्टि अनेक प्रयोगात्मक अध्ययनों का आधार पर ही है। मार्क्स (1976) ने भी यह लिखा है कि व्यक्तित्व के सामाजिक अधिगम सिद्धान्तों का एक प्रमुख उद्देश्य यह वर्णन करना है कि व्यक्तित्व का अधिगम किस प्रकार किस प्रकार होता है तथा आगे चलकर किस तरह परिवर्तनीय परिस्थितियों में उसका परिमाण होता है मिलर एव डोलार्ड (1941) ने भी यह व्यक्त किया है कि व्यवहार सम्बन्धी अधिकांश विशेषताएँ पर्यावरण के साथ अन्तर्क्रियाएँ हान पर व्यक्ति में विकसित होती हैं। इस तरह से यह स्पष्ट है कि सामाजिक अधिगम सिद्धान्तों का समर्थकों ने व्यक्तित्व के विकास में फ्रायडवादियों के विचारों को पूर्णतया अस्वीकार कर दिया है। बन्दूरा (Bandura 1975) मिशेल (Mischel 1973) एव सीयर्स तथा व्हाटिंग (Sears and Whiting 1953) आदि ने व्यक्तित्व के विकास में फ्रायडवादी विचारों का उन्मूलन करने का प्रयास किया है और उनके स्थान पर सामाजिक सञ्ज्ञानात्मक कारकों एव प्रशिक्षणात्मक प्रतिमानों की भूमिका पर जोर दिया है।

सामाजिक अधिगम सिद्धान्तों के प्रशंसकों के अनुसार व्यक्तित्व के विकास में सामाजिक अधिगम का ही विशेष महत्व है। इन मनोवैज्ञानिकों या समर्थकों के अनुसार व्यक्तित्व में व्यवहारों का विकास अनुकरण के माध्यम से ही उद्भूत होता है। बच्चे विकास की अवस्थाओं में परिवार पड़ोस तथा अन्य सामाजिक परिस्थितियों का अनुकरण करके अनेक व्यवहार सीखते हैं। बच्चे जिन लोगों के व्यवहारों का प्रेक्षण करके अनुकरण करते हैं वे प्रतीकात्मक या उदाहरणस्वरूप हो सकते हैं। उदाहरणात्मक सिनेमा या पुस्तकों में अनुकरण हेतु प्रतीकात्मक प्रतिमान मिलते हैं। प्रतिमानों के वर्ग में जाने पहचाने राजनैतिक नेताओं छात्र नेताओं एव खिलाड़ियों आदि को रखा जा सकता है अनुराग व्यवहार हेतु परिवार की महत्वपूर्ण भूमिका होती है। बच्चे जिस प्रकार के प्रतिमानों को प्रेक्षण करते हैं उनमें जैसे ही विशेषताएँ विकसित होने लगती हैं (Bandura, 1973) सामाजिक अधिगम सिद्धान्तों के महत्व का सीयर्स (Sears, 1953) ने स्पष्ट करते हुए कहा है कि सामाजिक परिस्थितियाँ ही बच्चों में विभिन्न विशेषताओं का विकास करती हैं।

शिशुपालन की विधियाँ (Child rearing Practices) का व्यक्तित्व के विकास पर गहन वाले प्रभावों का अध्ययन करने के पश्चात् सीयर्स ने यह बतलाया कि माँ के पालन पोषण सम्बन्धी नियमों का बच्चे के व्यक्तित्व के विकास पर प्रत्यक्ष एव स्पष्ट प्रभाव पड़ता है। माँ का व्यवहार बच्चों में पगभ्रयता आक्रामकता, चिन्ता सामाजिकता तथा मानवता का बीजारोपण करता है। अतः हम दावे से कह सकते हैं कि व्यक्तित्व विकास में सामाजिक कारकों का अभूतपूर्व योगदान होता है।

### व्यक्तित्व विकास की समस्याएँ

(Problems of Personality Development)

बालक के विभिन्न अवस्थाओं के दरम्यान होने वाले व्यक्तित्व विकास में अनेक समस्याएँ आती हैं। अतः व्यक्तित्व के विकास के लिए इन समस्याओं का निराकरण करना

आवश्यक होता है सक्षेप में प्रमुख समस्याएँ जो व्यक्तित्व विकास में परिलक्षित होता है, निम्नलिखित हैं (एरिकसन 1950)।

(1) **निर्भरता या पराश्रयता (Dependency)**—यह सर्वविदित है कि बच्चा जन्मोपरान्त अपने परिवार पर पूर्णरूप से निर्भर रहता है। वह अपनी इच्छाओं एवं आवश्यकताओं की पूर्ति रोककर या चिल्लाकर करता है। शैशवावस्था एवं बाल्यावस्था की निर्भरता या पराश्रयता के कारण बच्चों में अच्छे या बुरे गुण विकसित हो सकने हैं। फ्रायड एवं एरिकसन का भी यह विचार है कि सतुष्टि प्राप्त होने पर (आस्था) एवं असतुष्टि प्राप्त होने पर (अनास्था) की भावना जन्म लेती है। अतः यह परिवार का दायित्व होता है कि बच्चे में आत्मनिर्भरता की भावना का विकास करे। पराश्रयता के कारण व्यक्ति का व्यक्तित्व पूरी तरह से विकसित नहीं हो पाता है। इसलिए शैशवावस्था एवं बाल्यावस्था में बच्चे का उचित देखभाल तथा साथ ही साथ उचित प्रशिक्षण प्रदान करना चाहिये। जिससे वह अपने व्यक्तित्व का विकास कर सके। सियर्स (Sears, 1953) का भी मत है कि बच्चों की अत्यधिक देखभाल (overprotection) के कारण उसमें आत्मनिर्भरता नहीं आ पाती है। बाल्यावस्था की पराश्रयता का प्रभाव बालक की तुलना में बालिकाओं पर बुरा प्रभाव डालता है। कागन एवं मास (Kagan and Moos 1962) का मत है कि बाल्यावस्था की पराश्रयता की शिक्षा बालिकाओं को स्वयं को असमर्थ से युक्त नहीं कर पाती है। परन्तु बालिकाओं की अपेक्षा बालकों में पराश्रयता का प्रभाव उतना अधिक नहीं दिखायी पड़ता है। अतः अतिरक्षण हमेशा व्यक्तित्व विकास में बाधक है।

(2) **अनुशासन (Discipline)**—बालक के व्यवहार पर अनुशासन का भी प्रभाव पड़ता है। ऐसा देखा जाता है कि आत्मनिर्भरता में वृद्धि होने के साथ-साथ बालक पारिवारिक दबाव तथा हस्तक्षेप से मुक्ति चाहता है। अधिक स्वतन्त्र या नियन्त्रण मुक्त बच्चे अनाज्ञाकारी पाये जाते हैं। इस अनाज्ञाकारिता के फलस्वरूप उनमें निषेधात्मक अभिवृत्तियाँ एवं आदतें जन्म ले लेती हैं। अतः अनुशासन का समुचित प्रयोग करना चाहिये। जिससे बच्चों में आज्ञाकारिता एवं सहिष्णुता दोनों जन्म ले सकें। ज्यादा कठोर अनुशासन बालक के व्यक्तित्व को विकसित करने में बाधक होता है। ऐसा देखा गया है कि कठोर अनुशासन में पले बच्चे प्रायः दम्बू, अन्तर्मुखी एवं निष्क्रिय होते हैं। वे कुण्ठा, हताशा, मिराशा से पीड़ित होते हैं। इसलिए यह पारिवारिक सदस्यों विशेषकर माता पिता का यह कर्तव्य होता है कि बच्चों में अनुशासन की भावना का विकास करते हुए उनके व्यक्तित्व को एक सही दिशा दें। जिससे उनका समायोजन पर्यावरण के प्रति हो सके। बालकों को अच्छे कार्य करने के लिए प्रेरित करना चाहिये तथा उनकी प्रशंसा भी करनी चाहिये। यदि बच्चे अच्छे कार्यों के लिए प्रेरित किये जायें तो उनके विधेयात्मक शीलगुणों का विकास होगा। बच्चों को अनुशासित बनाये रखने के साथ-साथ उनमें स्व की अवधारणा का भी विकास करना चाहिए। बुरे कार्यों के लिए उन्हें दण्ड भी देना चाहिए परन्तु दण्ड की मात्रा अपराध की मात्रा के अनुपात में हो तो अच्छा रहता है। अनुशासन से बालक का व्यक्तित्व निखर जाता है तथा उसमें आत्मसम्मान (Self esteem) की भावना का विकास होता है।

(3) **आक्रामकता (Aggression)**—जन्मोपरान्त जब बालक वातावरण के सम्पर्क में आता है तो वह वातावरण में स्थित वस्तुओं के प्रति जानने की इच्छा प्रकट करता है। वह



वातावरण की वस्तुओं का प्रहस्तन करता है तथा इस प्रकार से अपनी इच्छाओं की पूर्ति चाहता है। यदि उसकी इस इच्छा पूर्ति में कोई बाधक होता है तो वह उससे निराश होता है तथा असफलता के कारण वह वातावरण के प्रति समायोजन नहीं स्थापित कर पाता है जिसके फलस्वरूप उसमें आक्रामकता व्यवहार देखा जा सकता है। आक्रामकता जन्मजात प्रवृत्ति है परन्तु प्रशिक्षण के माध्यम से उसका उपयोग सृजनात्मक कार्यों में किया जा सकता है। व्यवहारवादी मनोवैज्ञानिक आक्रामकता में व्यवहार को अर्जित योग्यता मानते हैं। इस पर सामाजिक परिस्थितियों का प्रभाव देखा गया है। ऐसा प्रायः देखा जाता है कि यदि आक्रामक बालक को दण्ड दिया जाये तो उसका आक्रामक व्यवहार कम हो सकता है तथा इसके विपरीत यदि उसे आक्रामकता के समय प्रशंसा किया जाये तो उसका यह व्यवहार और प्रबल हो जाता है। चूँकि आक्रामकता हमेशा समायोजन को अवरुद्ध करती है इसलिए यह आवश्यक है कि स्वस्थ समायोजन हेतु बच्चों में आक्रामकता नहीं होनी चाहिये। बन्दूरा (Bandura, 1973) ने यह बतलाया है कि यह सभी का प्रयास होना चाहिये कि बच्चों को आक्रामक दृश्यों तथा प्रतिमानों से दूर रखना चाहिये। अन्यथा यह आक्रामकता स्थायी हो जायेगी जो आगे चलकर अपराध की भावना में बदल सकती है।

(4) लैंगिक भूमिकाएँ (Sex Roles) — लैंगिक भूमिकाएँ भी व्यक्तित्व विकास में अपनी महत्वपूर्ण भूमिका अदा करती हैं। जन्म के समय ही लिंग के अनुसार बालक तथा बालिकाओं की भूमिकाएँ विभिन्न प्रकार की हो जाती हैं। बालक तथा बालिकाओं के पालन पोषण में भी लिंग के अनुसार अन्तर दिखायी पड़ता है। उनको प्रशिक्षण दिया जाता है अमुक व्यवहार लड़कियों के लिए समाजोनुकूल है तथा अमुक व्यवहार बालकों के लिए उचित है। बालक-बालिकाओं के नामकरण में, उनके पोशाक में तथा उनके बातचीत में अन्तर रखकर उन्हें लैंगिक भूमिकाओं का भान कराया जाता है। बालकों को पुरुषोचित तथा बालिकाओं को स्त्रियोचित व्यवहार करने का निर्देश दिया जाता है। इस प्रकार के निर्देशों से उनका सामाजिक समायोजन उचित ढंग से होता है।

बालक बालिकाओं में जो व्यवहार सम्बन्धी भिन्नता परिलक्षित होती है उसमें दो मुख्य कारण बताये जाते हैं। प्रथम कारण बालक बालिकाओं में अलग अलग प्रकार के लैंगिक हार्मोन्स का होना बताया जाता है जो उनके व्यवहार में अन्तर उत्पन्न करता है जबकि दूसरा कारण सामाजिक एवं सांस्कृतिक परिस्थितियों के कारण उनके व्यवहार में अन्तर दिखायी पड़ता है। बालक-बालिकाओं से हमारा समाज भिन्न-भिन्न प्रकार की प्रत्याशाएँ भी करता है। यह प्रत्याशा अपेक्षित है कि बालक बाचाल बहादुर एवं आक्रामक होगा जबकि बालिकाएँ मृदु, शान्त, सरल होंगी उनमें आक्रामकता, ईर्ष्या, क्रोध नहीं होगा। अतः सामाजिक मानकों के आधार पर लैंगिक भूमिकाएँ निर्धारित होती हैं। जिनका अनुपालन बालक तथा बालिकाओं को करना चाहिये जिससे उनका व्यक्तित्व पूरी तरह से विकसित हो सके।

(5) नैतिकता (Morality) — नैतिकता का व्यक्तित्व विकास में महत्वपूर्ण स्थान होता है। आयु में वृद्धि तथा अनुभव में वृद्धि होने के साथ-साथ नैतिकता का विकास होता है। जन्म के समय बच्चा गैरनैतिक होता है। कोल्हवर्ग (Kohlberg, 1968) के अनुसार बच्चा नैतिक दार्शनिक होता है (Child is a moral Philosopher)। नैतिकता का विकास सामाजिकरण की अवधि में होता है। सर्वप्रथम बच्चे में उचित एवं अनुचित, अच्छा तथा बुरा, सगत तथा

असगत आदि नैतिक सम्प्रत्ययो का विकास होता है। एरक्सन (Erickson 1963) के अनुसार बच्चों में दूसरे वर्ष से ही नैतिकता प्रारम्भ हो जाती है। मनोसामाजिक विकास की इस अवस्था में स्वायत्तता बनाम शर्म सन्देह तत्व पाया जाता है। इस अवस्था में माता पिता बच्चा के केन्द्र बिन्दु होते हैं। माता पिता के निर्देशों के परिणामस्वरूप बच्चा में अन्तर्नियंत्रण का भावना जन्म लेती है जो नैतिक विकास के लिए महत्वपूर्ण मानी जाती है।

जन्म के बाद नैतिकता का विकास बच्चों में पुरस्कार एवं दण्ड के माध्यम से देखी जा सकती है। जिन कार्यों को करने पर उन्हें सुख या आनन्द मिलता है तथा उसके माता पिता उनकी प्रशंसा करते हैं वह उनके प्रति विधेयात्मक अभिवृत्ति बना लेता है तथा उसके विपरीत जिन कार्यों के करने पर उसे दण्ड या दुःखद अनुभूति होती है उसके प्रति वह निषेधात्मक अभिवृत्ति बना लेता है। इस तरह से वह अच्छा एवं बुरा उचित तथा अनुचित सगत तथा असगत नैतिक सम्प्रत्ययो को विकसित करता है। काल्बर्ग (Kohlberg 1968) के अनुसार बालक में नैतिक विकास की प्रक्रिया निम्नलिखित 6 अवस्थाओं में पूरी होती है—

- 1 सुखद एवं दुःखद अनुभूतियों की अवस्था।
- 2 पुरस्कार एवं दण्ड की अवस्था।
- 3 सामाजिक चेतना की अवस्था।
- 4 सामाजिक व्यवस्था में विश्वास की अवस्था।
- 5 विवेक की अवस्था।
- 6 अन्तरात्मा की अवस्था।

उपर्युक्त 6 अवस्थाओं के द्वारा बालक में नैतिकता का विकास होता है। कभी-कभी ऐसा देखा जाता है कि बालक उचित एवं अनुचित व्यवहार में भेद नहीं कर पाता है तो उसे समस्या होती है। इसलिए ऐसी समस्याओं के निराकरण में सामाजिक परिस्थितियों पर विशेष ध्यान देना चाहिए तथा माता पिता को ऐसा निर्देश देना चाहिए कि इस सामाजिक परिस्थिति में जो उचित है वही दूसरी सामाजिक परिस्थिति में अनुचित हो सकती है। इस अन्तर को स्पष्ट करने के लिए बच्चों को उचित प्रशिक्षण का अवसर प्रदान करना चाहिए जिससे वे परिस्थितियों के प्रति समायोजन करना सीखें। यही समायोजन व्यक्तित्व विकास की कुंजी है।

### विभिन्न अवस्थाओं में व्यक्तित्व का विकास

#### (Personality Development in Different Stages)

**शैशवावस्था में व्यक्तित्व का विकास (Personality Development in Infancy)**—जन्म के समय से ही शिशु में व्यक्तित्व के कतिपय लक्षण दिखायी देने लगते हैं। वंश परम्परा एवं अन्य कारणों से शिशुओं के व्यवहार में व्यक्तिगत विभिन्नता परिलक्षित होते हैं। जो उनके व्यक्तित्व के अन्तर कहे जा सकते हैं। **उदाहरणार्थ**—विभिन्न शिशुओं की विभिन्न प्रकार से रोने, मुस्कराने हँसने और खाने की अनुक्रियाएँ रहती हैं और वे इनके अनुसार गामक चेष्टाएँ करते हैं। इन विभेदों तथा अन्तरो से उनके व्यक्तित्व का निर्माण होता है। जन्म के पूर्व माता की सवेगात्मक उलझन तथा वातावरण की अन्य गडबडी से नवजात शिशु के व्यवहार में अन्तर पाया जाता है। कोई चिडचिडा रहता है तो कोई शान्त, कोई चंचलता लिए रहता है तो कोई अचंचलता। हरलाक (1956) के अनुसार जन्म के समय जो शिशु माता से अलग कर दिये जाते हैं वे पर्यावरण से समायोजन करने में असमर्थ होते हैं।

जावन के प्रथम दो वर्षा मे शिशुओ मे वशानुक्रम आर पर्यावरण के प्रभाव से जो शीलगुणो अभिवृत्तियो आदतो एव व्यवहारा का विकास हो जाता हे वह उनके भावी जीवन पर प्रभाव डालता है। अनेक मनोवैज्ञानिको की यह राय हे कि जन्म के पूर्व ही गर्भ मे शिशु मे व्यक्तितगत विभेद होता है। शिशुओ को शारीरिक और मानसिक सम्पत्ति एक जैसी नही होती हे अत माता पिता के व्यक्तित्व का प्रभाव उन पर पडे बिना नही रह सकता हे। जो शीलगुणो तथा व्यक्तित्व लक्षणो वी नीव उनके बचपन मे पड जाती हे वही भावी जीवन मे भी कायम रहती है। शर्ली (Shirly 1939) के अनुसार बालक मे प्रारम्भिक जीवन के शीलगुण उनके परिपक्वावस्था मे भी पाये जाते है। 3-6 वर्ष की अवस्था मे शिशु मे माता के प्रति आत्मीयता बढ जाती है और छोटे भाई बहिन तथा परिवार के अन्य सदस्यो के प्रति भी वह अपना दृष्टिकोण बनाने लगता हे। साथ ही वह उन लागो के प्रति सहानुभूति तथा स्नेह दर्शाने लगता है। 5-6 वर्ष की आयु मे शिशु दूसरे बच्चो के साथ खेलने लडने व झगडने लगता हे। उनमे सामाजिक समझ (Social Understanding) का उदभव होता हे। इस प्रकार माता पिता भाई बहिन सगे सम्बन्धी सभी के व्यवहार शिशुओ मे अहम प्रत्यय निर्माण करने में सहायक होते है। यदि शिशु माता पिता एव अन्य व्यक्तियो से समायोजन स्थापित नही कर पाता है तो उनमे उदण्डता विद्रोहपन एकान्तवासी डरपोक और दब्बूपन दिखायी पडता है। बच्चियो के व्यवहार मे सवेगात्मक अधिक पायी जाती है। वाटसन (Watson) का कथन है कि यदि उत्तरशैशवावस्था और पूर्वबाल्यावस्था मे माता पिता द्वारा उचित शिक्षण प्रेम और सहानुभूति का व्यवहार नही किया जाता तो बच्चो मे आक्रामकता पराश्रयता और हीनता के भावो का उदभव होता है जोकि आगे चलकर उनके व्यवहार एव व्यक्तित्व को अवरुद्ध करते हैं।

**बाल्यावस्था मे व्यक्तित्व विकास (Personality Development in Childhood)**— इस अवस्था मे बालक का सम्पर्क विद्यालय के अन्य बालकों तथा अध्यापको के साथ होता है। और उसका सामाजिक विस्तार होता है। वे समय समयशील और समरुचि वाले बालको के साथ खूब क्रीडा करते हैं। उस समय बालकों के व्यक्तित्व व लक्षणो मे भिन्नता देखी जाती है। उनमे से कोई नेता कोई अनुयायी कोई मिलनसार तो कोई विवेकी एव बुद्धिवाला तो कोई अविवेकी स्वभाव के होते है। इस अवस्था मे उनके व्यक्तित्व लक्षणो मे स्थिरता आने लगती है। शिक्षक तथा मित्रो के व्यवहार भी उसके व्यक्तित्व को प्रभावित करते है। यदि उनके द्वारा उन्हें सहानुभूति एव प्रेम मिलता है तो उनका सन्तुलित व्यक्तित्व बनता है। और यदि इस प्रकार का स्नेह एव सहानुभूति नही मिलता है तो उसमे असन्तुलित व्यक्तित्व का निर्माण होता है।

इस प्रकार इस अवस्था मे यह ध्यान देना चाहिये कि उनका सामाजिक वातावरण ऐसा न हो कि उनमें अवाञ्छनीय और दुर्व्यवहारों की नीव पड सके। उनके व्यक्तित्व मे कुछ ऐसे भी पहलू रहते हैं जो कि पारिवारिक तथा सामाजिक पर्यावरण तथा सवेगात्मक प्रभाव के कारण बदलते रहते है। इस अवस्था में वे परिवार से स्नेह, सहानुभूति एव सुरक्षा चाहते हैं। हरलाक (1950) के अनुसार ज्यो ज्यो बालक दूसरे बालको के साथ स्नेह का समय बढाता जाता है त्यों-त्यों उसे इस बात का ज्ञान होता जाता है कि कुछ व्यक्तित्व लक्षण ऐसे हैं जिनकी अन्य बालक श्लाघा करते हैं और कुछ ऐसे हैं जिन्हें वे नापसन्द करते हैं। इस प्रकार बडे बालको के

व्यक्तित्व को सवारने में सामाजिकता का बहुत महत्वपूर्ण हाथ होता है। वह सामाजिक मान्यता और स्वीकृति की भावना रखता है और उसे पाने की आशा में अपने कतिपय को समूह द्वारा अनुमोदित मानको के अनुसार टालने की कोशिश करता है।

**किशोरावस्था में व्यक्तित्व विकास (Personality Development in Adolescence)**— पूर्व किशोरावस्था की समाप्ति तक किशोर किशोरियाँ व्यक्तित्व के अच्छे बुरे लक्षणों से पूरी तरह भिन्न हो जाती हैं। वे अपने से अनुरूप मिलने के व्यक्तित्व लक्षणों से तुलना करती हैं तथा साथ ही उनका मूल्यांकन भी। हरलाक (1950) के अनुसार “सामाजिक सम्बन्धों में वे व्यक्तित्व के महत्व को भी अच्छी तरह जान लेते हैं और उससे उन्हे समाज में और अधिक अपनाये जाने की आशा से अपने व्यक्तित्व में सुधार करने की प्रबल प्रेरणा मिलती है। उस अवस्था में किशोर तथा किशोरियों में शारीरिक तथा मानसिक परिवर्तन बड़ी तीव्र गति से परिलक्षित होते हैं। साथ ही उनकी अभिरुचियों और अभिवृत्तियों के विकास में भी तीव्र परिवर्तन होते हैं। विपरीत लिंगीय प्रेमाकर्षण बढ़ता है। लैंगिक समस्याएँ एव भूमिकाएँ प्रधान हो जाती हैं। समाज के प्रति दृष्टिकोण में भी काफी बदलाव आता है।

इस अवस्था में उनके जीवन आदर्श भी बदलते हैं। उनमें नेतृत्व शैली का भी विकास होता है। किशोरावस्था में नये तत्वों और अनुभवों का समावेश होता है जो कि व्यक्तित्व को परिवर्तित करते हैं। ये तत्व हैं—प्रौढ़ की शरीर सम्पत्ति नये अन्तर्नाद, सवेगात्मकता, यौन परिपक्वता, अधिक आत्मचेतना जिसके फलस्वरूप स्वयं निर्देशन तथा मानको उद्देश्यों और आदर्शों आदि के लिये तीव्र इच्छा का जागृत होना विशेष करके विपरीत लिंगीय मित्रता की आवश्यकता का अनुभव करना और बाल्यावस्था से प्रौढता से सक्रमण के कारण अनेक प्रकार के संघर्ष उत्पन्न होना आदि हैं। इस अवस्था में शारीरिक तथा सामाजिक तत्वों के कारण अहम् सम्प्रत्यय (Ego-concept) का प्रादुर्भाव होता है। मीड (Mead) के अनुसार “अहम् सम्प्रत्यय का उद्गमन प्रत्यक्ष रूप में व्यक्ति के प्रति दूसरों के व्यवहार तथा अप्रत्यक्ष रूप से व्यक्ति स्वयं के शारीरिक एव मानसिक शीलगुणों के कारण होता है।”

व्यक्ति के व्यक्तित्व पर सामाजिक दबाव का भी प्रभाव पड़ता है। किशोर एव किशोरियों की यह इच्छा रहती है कि उनके कार्य समाज द्वारा स्वीकृत और प्रशंसित किये जायें। इस अवस्था में हवाई कल्पना, दिवास्वपन, महत्वाकांक्षा आदि जैसी बातें दिखायी पड़ती हैं। किशोरावस्था में किशोर व्यक्तित्व का कुसमायोजन के अधिक शिष्ट होते हैं। किशोर वे आदर्शों एव उनके माता-पिता तथा अभिभावकों के आदर्शों में टक्कर होने की सम्भावना प्रबल रहती है। इस अवस्था में व्यक्तित्व में स्थिरता एव स्थायित्व आने लगती है। इसी अवस्था में व्यक्तित्व में स्थिरता भी उत्पन्न होने लगती है।

### व्यक्तित्व विकास को प्रभावित करने वाले कारक

#### (Factors influencing the Personality Development)

व्यक्तित्व के विकास में प्रधानतः दो कारकों का प्रभाव दिखायी देता है। पहला जैविक या वशानुक्रम कारक तथा दूसरा पर्यावरणीय कारक इन दोनों कारकों की वृहद चर्चा अग्रवर्त हैं—

(1) व्यक्तित्व के आनुवांशिक निर्धारण (Hereditary Determinants)— आनुवांशिक कारकों का भी व्यक्तित्व विकास पर अमित प्रभाव पड़ता है। इन कारकों के अन्तर्गत निम्नांकित कारकों को सम्मिलित किया जाता है—

(1) अन्तःश्रावी ग्रन्थियाँ (Endocrine Glands)— ये ग्रन्थियाँ व्यक्तित्व विकास को प्रभावित करती हैं। पीयूष ग्रन्थि शारीरिक विकास को प्रभावित करती है। उस ग्रन्थि के अधिक सक्रिय होने पर शरीर का आकार बड़ जाता है तथा बेडौल विकास होता है। मानसिक पक्ष पर भी इसका प्रभाव पड़ता है। व्यक्तित्व व्यवहार उग्र हो जाता है। जिससे समायोजन में बाधा पहुँचती है। इम ग्रन्थि की अल्पसक्रियता से व्यक्ति की शारीरिक वृद्धि अवरुद्ध हो जाती है। वह बौना हो जाता है। व्यक्ति कायर सकोची व झगड़ानू प्रवृत्ति का भौ जाता है। गलग्रन्थि (थायरॉयड ग्लॉण्ड) के अधिक सक्रिय होने से शारीरिक तन्तु अधिक उत्तेजित हो जाते हैं। मॉसपेशियों में तनाव आ जाता है। व्यक्ति बैचैन और चिन्तित हो जाता है। इस ग्रन्थि की अल्पसक्रियता से शरीर मन्द पड़ जाता है, व्यक्ति सुस्त और चिन्तातुर हो जाता है। उसकी स्मरण शक्ति तथा चिन्तन मन्द पड़ जाता है। उपकठ ग्रन्थि (पैराथायराइड ग्लॉण्ड) का अधिक सक्रियता से व्यक्ति शिथिल व शान्त हो जाता है जबकि अल्पसक्रियता से वे उत्तेजनशील बन जाते हैं। एडुनल ग्रन्थि के अधिक क्रियाशील होने पर बच्चे सक्रिय मुखवादी सावधान तथा चंचल होते हैं जबकि अल्पक्रियाशीलता से बच्चे चिडिचडे कमजोर, सकारिता रहित उदास, सवेगात्मक परिस्थितियों से समायोजन करने में असमर्थ होत हैं। यौनग्रन्थिया का प्रभाव भी शारीरिक मानसिक एव सामाजिक दशा पर पड़ता है। ये ग्रन्थियाँ बच्चों में पुरुषत्व तथा बच्चियों में स्त्रीत्व का उन्मेष करती हैं। कामवासना में रुचि अथवा अरुचि उत्पन्न करती हैं। इस प्रकार से अन्तःश्रावी ग्रन्थियाँ किसी न किसी रूप में व्यक्तित्व को प्रभावित करती हैं।

(2) शारीरिक संरचना (Physical Structure)— शारीरिक संरचना के अन्तर्गत शारीरिक बनावट, वजन तथा रूप रंग आदि आते हैं। यदि शारीरिक बनावट आदि में किसी प्रकार का दोष पाये जाते हैं तो बच्चों के व्यक्तित्व का विकास ठीक तरह से नहीं हो पाता है जबकि शारीरिक दोष के कारण अंग विशेष का उचित रूप से विकास नहीं हो पाता है। वाणी के किसी प्रकार के दोष जैसे हकलाने, तुतलाने से उनमें हीनभाव आ जाते हैं। शारीरिक दोष के कारण वे एकान्तवासी तथा आत्मविश्वास खो बैठते हैं। इस प्रकार उनके व्यवहार असामाजिक हो जाते हैं जिसके फलस्वरूप उनके व्यक्तित्व का उचित विकास नहीं हो पाता है। शारीरिक संरचना एव व्यवहार में सम्बन्ध स्थापित करने का कार्य काफी पहले (Sheldon, 1940) ने किया। शेल्डन ने शारीरिक बनावट के आधार पर व्यक्तियों को तीन वर्गों में बाँटा है और इस आधार पर मानसिक स्वभाव को भी तीन भागों में बाँटकर उच्च सहसम्बन्ध प्राप्त किया है। शेल्डन द्वारा प्राप्त परिणाम निम्नवत हैं—

लक्षण	शारीरिक प्रकार	स्वभाव	सह-सम्बन्ध
काफी मोटापा	गोलाकृति (Endomorphy)	आरामण्ड (Viscerotonia)	+ 0 79
मासल या पुष्ट	आयाताकृति (Mesomorphy)	साहसी (Somatotonia)	+ 0 82
दुबला पतला	लम्बाकृति (Ectomorphy)	सीमितश्रम सकोच व थकान प्रधानता (Cerebrotonia)	+ 0 83

अधिकांश मनोवैज्ञानिकों ने शेल्डन के इस वर्गीकरण को स्वीकार नही किया है फिर भी कुछ मनोवैज्ञानिकों ने (Diamond, 1957, Hall and Lingley, 1937, Walker, 1962, 1963) ने शेल्डन के वर्गीकरण को स्वीकार किया है। इस प्रकार से यह स्पष्ट हो रहा है कि शारीरिक संरचना भी व्यक्तित्व विकास को प्रभावित करती है।

(3) बुद्धि (Intelligence) — व्यक्तित्व विकास में बुद्धि की महत्वपूर्ण भूमिका रहती है। तीव्रबुद्धि के बालकों का शारीरिक तथा मानसिक विकास की गति भी ताव्र हाता है। गाल्टन (Galton), गोडार्ड (Goddard) और डग्डेल (Dugdale) मनोवैज्ञानिकों का शाब्दिक से यह स्पष्ट होता है कि प्रतिभा और मानसिक दुर्बलता आनुवांशिक होती है जो एक वंश परम्परा से दूसरी वंश परम्परा तक संचरित होती रहती है। अतः जो व्यक्ति आनुवांशिक रूप में मानसिक दुर्बलता प्राप्त करता है वह व्यक्तित्व का विकास नहीं कर पाता है। प्रायः तीव्रबुद्धि वाले बालकों में श्रेष्ठता की भावना और मंदबुद्धि वाले बालकों में हीनता की भावना विकसित होती है। मंद बालकों का समायोजन तीव्र बुद्धि वाले बालकों की तुलना में संतोषजनक नहीं होता है। मानसिक मन्दता से पीडित बालकों की शरीर प्रायः बौनी होती है। इसके अतिरिक्त इनमें मंगोलियन, लघुशीर्षता एवं जलशीर्षता का भी विशेषताएँ परिलक्षित हाता हैं। ये विशेषताएँ उच्च एवं औसत मानसिक योग्यता वाले बच्चों में नहीं पायी जाती हैं। इस तरह से यह स्पष्ट है कि मानसिक योग्यता का भी व्यक्तित्व विकास पर प्रभाव पडता है।

(4) जन्मक्रम (Birth Order) — व्यक्तित्व के विकास पर जन्मक्रम का भी प्रभाव पडता है। हरलाक (Hurlock, 1975) के अनुसार प्रथम क्रम में आने वाले सन्तान में परिपक्वता शीघ्र प्रदर्शित होती है। पारिवारिक समायोजन अच्छा होता है परन्तु उसमें असुरक्षा की भावना अधिक होती है और वह लोगो से अधिक से अधिक सहानुभूति स्नेह व प्यार पाना चाहता है। इसके विपरीत अंतिम क्रम में आने वाली सन्तानों में स्वतन्त्रता की भावना अधिक होती है। पराश्रयता बढती है। उत्तरदायित्व की भावना कम होती है और सामाजिक समायोजन अच्छा होता है। मार्क्स (Marx, 1976) ने भी अपने अध्ययनों के आधार पर यह बतलाया है कि प्रथम जन्मी सन्तानों में सम्बन्धन अभिप्रेरक अधिक पाया जाता है एवं उनमें असुरक्षा की भावना भी ज्यादा होती है। इन सन्तानों में माना कि क्षमता अधिक हाती है परन्तु साथीगण उसे कम पसन्द कर सकते हैं क्योंकि इन सन्तानों का सामाजिक समायोजन कम अच्छा होता है।

(5) यौन की भूमिका (Role of Sex) — लैंगिक भिन्नता का महत्व व्यक्तित्व विकास पर देखा जा सकता है। लैंगिक भिन्नता के ही कारण समाज में बालक बालिकाओं की भूमिकाएँ अलग अलग होती है। इन भूमिकाओं में अन्तर के कारण ही उनका व्यवहार भी अलग अलग होता है। मार्क्स (Marx, 1976) के अनुसार अनेक अध्ययनों से यह प्रमाणित हो चुका है कि लैंगिक भिन्नता के कारण व्यक्तित्व की संरचना में अन्तर मिलता है। उदाहरणार्थ—पुरुषों की अपेक्षा क्षेत्र आश्रितता की विशेषता महिलाओं में अधिक पायी जाती है जबकि महिलाओं की अपेक्षा पुरुषों में क्षेत्र अनाश्रितता की विशेषता अधिक पायी जाती है। इस तरह से पुरुषों एवं महिलाओं की मनोवैज्ञानिक विभेदीकरण की क्षमता में भी अन्तर मिलता है।

व्यक्तित्व के पर्यावरणीय कारक (Environmental Factors of Personality) — आनुवांशिक कारकों के अतिरिक्त व्यक्तित्व के विकास को पर्यावरणीय कारक भी प्रभावित

करत ह । बच्चा जिस पर्यावरण मे रहता ह उसका भी प्रभाव स्पष्ट रूप मे व्यक्तित्व विकास पर पडता है । अत पर्यावरणीय कारण निम्नलिखित है—

(1) परिवार (Family) — इस दिशा मे हुए अध्ययनो से यह ज्ञात हुआ है कि जीवन के प्रारम्भिक अवधि म उस व्यक्ति के माँ से सम्बन्धों का प्रभाव उसके जीवन पर पर्यावरण सम्बन्धी ऋरको के देखते हुए बहुत अधिक पडता है । इस दिशा मे एक अध्ययन हारलो (Harlow 1966) मे यह देखा गया कि जब बन्दर के नवजात शिशु को 1 साल तक पूर्ण एकान्त म रखा जाता है तो बन्दर का बच्चा असामान्य व्यवहार प्रदर्शित करता है । एकान्त में रहने के बाद बन्दर का बच्चा अन्य बन्दरो के साथ सामाजिक सम्बन्ध स्थापित नही करता है । वह अधिक उत्सुक दिखायी दता है परन्तु उसमें भय भी अधिक होता है । इस दिशा में मानव शिशुआ पर हुए अध्ययन (Spitz, 1949) हालों के निष्कर्षों की पुष्टि करते हैं । एक अन्य अध्ययन एरो (Yarrow 1963) मे यह देखा गया कि बच्चो का सवेगात्मक और बौद्धिक विव्म का प्रत्यक्ष सम्बन्ध बालक की माँ के साथ अन क्रियाओ की मात्रा तथा विशेषता से प्रत्यक्ष रूप से सम्बन्धित होता ह । माँ की भाँति पिता की भी उपस्थिति या अनुपस्थिति ओर व्यवहार आदि का प्रभाव बालक क व्यक्तित्व विकास पर पडता है । एक अध्ययन में मिसेल (Mischal 1958) ने देखा कि पिता की अनुपस्थिति का प्रभाव बच्चो के सामाजीकरण ओर उसक विकास पर पडता ह । ग्रीनस्टीन (Greenstein, 1966) ने अपने एक अध्ययन मे देखा कि पिता पुत्र के सम्बन्धो का प्रभाव बालक के होमोसेक्सुअल विकास पर पडता है । एक अध्ययन मे ग्रीनस्टीन (Greenstein, 1966) ने यह भी प्राप्त किया कि पिता पुत्र के सम्बन्धो का प्रभाव यौन सम्बन्धो पर पडता है ।

बालक के व्यक्तित्व पर माता-पिता के अतिरिक्त परिवार के अन्य सदस्यों का भी प्रभाव पडता ह । यह देखा गया है कि यदि परिवार के अन्य सदस्य बालक के साथ स्नेहपूर्ण व्यवहार करते हैं उसकी आवश्यकताओ की पूर्ति करते हैं, उसे अच्छी अच्छी बाते सिखाते हैं तो निश्चय न ऐमा वातावरण बालक के व्यक्तित्व मे धनात्मक लक्षणो को उत्पन्न करता है । परिवार का आकार भी बालक के व्यक्तित्व को महत्वपूर्ण ढग से प्रभावित करता है । जब परिवार मे माता, पिता के अतिरिक्त बच्चों की सख्या अधिक होती है तो नवजात शिशु मे भाषा सज्ञान तथा मानसिक योग्यताओ का विकास अन्य बालको की उपस्थिति के कारण अपेक्षाकृत शीघ्र सम्पन्न हाना ह । परन्तु भाई बहनो की सख्या जब अधिक होती है और परिवार में सुविधाओ का अभाव होता है तब व्यक्तित्व पर इस प्रकार के परिवार के आकार का प्रभाव ऋणात्मक पडता ह । इस प्रकार से जब किसी माता पिता अपनी सतान को लाड प्यार अधिक करते है । ऐसी अवस्था न बालक मे जिदी और असामाजिक बनने की सभावनाएं अधिक रहती है ।

परिवार की आर्थिक स्थिति का व्यक्तित्व पर एक विशेष सीमा तक महत्वपूर्ण प्रभाव पडता है । यह देखा गया है कि अत्यधिक गरीबी में पले बच्चों में हीनता और असुरक्षा की भावनाएं अपेक्षाकृत अधिक दिखायी देती है । इसके साथ ही साथ यह भी देखा गया है कि गरीबी के तनावपूर्ण वातावरण का प्रभाव बच्चों के मानसिक विकास और व्यवहार अथवा

व्यक्तित्व पर भी पडता है। इससे स्पष्ट है कि व्यक्तित्व के विकास में परिवार की महत्वपूर्ण भूमिका होती है।

(2) **विद्यालय तथा साथी समूह (School and Peers)**— परिवार के बाद बालक के व्यक्तित्व पर पड़ोस का प्रभाव पडता है। पड़ोस के जिन बच्चों के साथ बच्चा खेलता है अथवा जो बच्चे बालक के साथ उससे खेलन उसके घर आते हैं, बच्चा इन बच्चों से अनेक आदतें और तरह तरह के कौशल ही नहीं सीखता बल्कि बच्चे को बौद्धिक एवं सवेगात्मक विकास भी इन बच्चों के व्यवहार से प्रभावित होता है। जब बच्चा कुछ और बड़ा हो जाता है तो तब वह विद्यालय में प्रवेश करता है। विद्यालय में वह शैक्षिक सफलता और असफलता के अनुभव प्राप्त करता है। विद्यालय में बच्चे के समायोजन सम्बन्धी अनुभव उसके विकसित होते व्यक्तित्व के लिए लाभदायक हो सकते हैं और हानिकर भी हो सकते हैं। ग्लासर (Glasser, 1966) ने विद्यालयों के विद्यार्थियों के प्रति प्रकार्य का आलोचना करते हुए कहा है कि विद्यालय उन विद्यार्थियों की उपलब्धि को अवरुद्ध कर देते हैं जो विद्यार्थी विद्यालय में असफल हो जाते हैं या शैक्षिक उपलब्धि में अन्य विद्यार्थियों की तुलना में पीछे रह जाते हैं। एक अन्य अध्ययन में डेविडसन तथा लैंग (Davidson & Lang, 1960) में यह देखा गया कि प्राथमिक स्कूल के अनुभवों और बच्चों के स्वयं के प्रति प्रत्यक्षीकरण में घनिष्ठ सम्बन्ध है। उस अध्ययन में यह देखा गया कि जो बच्चे यह समझते हैं कि शिक्षक की दृष्टि में वह अच्छे बच्चे हैं ऐसे बच्चों का व्यवहार अधिक उपयुक्त होता है तथा ऐसे बच्चों की शैक्षिक उपलब्धि भी अपेक्षाकृत अधिक अच्छी होती है। बच्चों के सामाजिक तथा सवेगात्मक विकास में स्कूल के साथी समूह का प्रभाव सर्वाधिक पडता है। जहाँ पर बालकों और शिक्षकों के पारस्परिक सम्बन्ध मैत्रीपूर्ण हैं मनोरंजन व खेलकूद के साधन उपलब्ध हैं और पाठ्यक्रम बालकों की योग्यता एवं रुचि के अनुकूल है उन विद्यालयों के बच्चों में प्रायः अच्छे गुणों का विकास होता है। यदि विद्यालय में इन अनुकूल परिस्थितियों का अभाव है तो ऐसे बच्चों में निषेधात्मक गुणों का विकास होता है। अतः इससे स्पष्ट होता है कि परिवार के बाद विद्यालय एवं साथी समूह ऐसा ही कारक है जो बालक के व्यक्तित्व के समुचित विकास में अपनी भूमिका अदा करता है।

(3) **सांस्कृतिक कारक (Cultural Factors)**— व्यक्तित्व के विकास के निर्धारक में सांस्कृतिक कारकों का भी महत्वपूर्ण स्थान होता है। बहुधा सांस्कृतिक अन्तर्राष्ट्रीय स्तर पर पाये जाते हैं। परन्तु एक ही देश में बच्चों में उसके राष्ट्र की उपसंस्कृतियों बच्चों के व्यक्तित्व को महत्वपूर्ण ढंग से प्रभावित करती हैं। ब्रोनफेनब्रेनर (Bronfenbrenner, 1958) ने यह अपने अध्ययन में प्राप्त किया कि अमरीका के मध्यम परिवार के बच्चे कर्मचारीवर्ग के बच्चों की तुलना में अधिक दिनों तक स्तनपान करते हैं और अपेक्षाकृत अधिक आयु पर स्वतंत्र शौच की आदतें (Toilet Habits) सीखते हैं। ब्रोनफेनब्रेनर (1970) ने अमरीका और रूस के बच्चों के पालन पोषण सम्बन्धी कार्य प्रणाली (Child rearing Practices) का अध्ययन किया। उसने पाया कि रूस के बच्चों की फिजिकल हैंडलिंग (Physical Handling) अमरीका के बच्चों की तुलना में अधिक होती है। परन्तु रूस के इन बच्चों को स्वतंत्र गतिविधियों हेतु कम अवसर प्राप्त होते हैं। यह भी देखा गया कि इन बच्चों के माता पिता में



अपने बच्चा को प्यार एक अनुशासित विधि के रूप में व्यक्त करते हैं। यही कुछ कारण हैं कि यहाँ के बच्चों में आनुवंशिक नियंत्रण आज्ञापालन और महनापन अपेक्षाकृत अधिक मात्रा में पाया जाता है। दूसरी तरफ इन बच्चों में Creative, Innovative और Impulsive व्यवहार अधिक मात्रा में नहीं पाया जाता है। ब्रोनफेनवॉनर ने यह भी प्राप्ति प्रिया कि अमेरिकन बच्चों की अपेक्षा रूस के बच्चों के विचारों में भिन्नता कम दर्शाया जाता है। यह विचारों में भिन्नता की कमी परिवार और परिवार के बाहर दाना जाह 'खुशी दाना है। क्रच क्रचफाल्ड और बैलेंका (Krech Crutchfield & Balluch, 1952) ने यह व्यक्त किया है कि साम्कृतिक वातावरण में भिन्नता के कारण लागा के आचार विचार में भी भिन्नता आती है। जिस संस्कृति को जसा मान्यता तथा विचारधारा होगी उम्ह पात लगे में नसा प्रकार के गुणा का विकास भी होगा। भारतीय समाज में विभिन्न जातियाँ के सदस्यों के आचार विचारों में आज भी असमानता परिलभित होती है। अतः उपयुक्त विवेचनों से स्पष्ट है कि व्यक्तित्व के विकास में साम्कृतिक कारकों का महत्वपूर्ण स्थान होता है







## खेल का विकास (Development of Play)

बच्चों के स्व तथा व्यक्तित्व के विकास में खेल की अहम भूमिका होती है। खेल के विकास से ही बच्चों में सामाजिक विकास की दिशा परिलक्षित होती है। बच्चों को स्वस्थ रखने हेतु भी खेल का विकास होना आवश्यक है। खेल के माध्यम से बच्चे अपनी खुशी प्रसन्नता, आमोद एव प्रमोद का इजहार करते हैं। मनोवैज्ञानिकों, शिक्षा-शास्त्रियों तथा समाजशास्त्रियों ने बच्चों के विकास में खेल की भूमिका को स्वीकार किया है।

खेल की परिभाषा मनोवैज्ञानिकों ने अनेक प्रकार से देने का प्रयास किया है। बेल्लेन्टाइन का मत है कि खेल में एक प्रकार का आनन्द है। (There is a type of amusement in play) हरलॉक (Hurlock, 1950) ने खेल को निम्न तरह से परिभाषित करने का प्रयास किया है।

‘खेल का सम्बन्ध किसी भी ऐसे कार्य से है जो सुखानुभूति के लिए किया जाता है। इसमें अपनी इच्छा से भाग लिया जाता है। और किसी बाहरी दबाव या बाध्यता का अभाव होता है।’

‘Play relates to any activity engaged in for the enjoyment it gives, without consideration of the end result, It is entered into voluntarily by the individual and is lacking in external force or compulsion’ (Hurlock, 1950)

इस तरह से यह आशय मिलता है कि खेल एक जन्मजात, स्वतन्त्र, रचनात्मक, स्फूर्तिदायक आनन्ददायक तथा आत्मप्रेरित किया है जो बच्चों के भावी जीवन हेतु तैयार करती है। (कार्लग्रस)

जिस प्रकार से प्रौढ़ों को कार्य से प्रेरणा एव आनन्द मिलता है उसी प्रकार बच्चों को खेल से आनन्द एव स्फूर्ति मिलती है। अतः खेल एव कार्य के अन्तर को समझना यहाँ पर आवश्यक है।

### खेल तथा कार्य में अन्तर

#### (Difference between play and work)

प्रायः लोग खेल एव कार्य में अन्तर नहीं मानते हैं। परन्तु दोनों सम्प्रत्ययों में मौलिक अन्तर होता है। खेल एव कार्य में अन्तर को अग्रलिखित तरह से समझाया जा सकता है।

खेल	कार्य
1 खेल में पूरी स्वतन्त्रता परिलक्षित होती है। वह जब चाहें खेल शुरू कर सकता है तथा जब चाहे खेल बन्द कर सकता है। खेल में लक्ष्य का अभाव पाया जाता है क्योंकि खेल केवल आनन्द हेतु खेले जाते हैं।	1 कार्य में पूर्ण स्वतन्त्रता नहीं पायी है। कार्य को पूरा करना ही पड़ता है। कार्य अपने आप में लक्ष्योन्मुख होता है। (फिमगरट 1969)
2 खेल अभिवृत्ति प्रधान होते हैं जेम्स वस्तुओं का एकीकरण करना प्रायः बच्चों में देखा जा सकता है। (Hurlock 1965)	2 कार्य आवश्यकता प्रधान होने के साथ साथ शौक (Hobby) भी होते हैं। उदाहरणार्थ प्रौढों में वस्तुओं का एकीकरण एक शौक माना जा सकता है। परन्तु उच्च में उसे खेल माना जायेगा। (Hurlock 1965)
3 खेल में ऊर्जा का स्तर निम्न होता है। (Hurlock 1965)	3 कार्य में ऊर्जा का स्तर उच्च होता है। (Hurlock 1965)
4 खेल में लक्ष्य अस्पष्ट होना है क्योंकि खेल मात्र आनन्द स्फूर्ति के लिये खेले जाते हैं। (Hurlock 1965)	4 कार्य में लक्ष्य स्पष्ट होता है। (Hurlock 1965)
5 खेलों के मूल्यांकन हेतु बाह्यसंकेत आवश्यक होते हैं।	5 कार्य हेतु बाह्य संकेतों की आवश्यकता नहीं पड़ती है।
6 खेलों में बच्चों को अनेक प्रकार के कौशल (skills) की आवश्यकता पड़ती है। (Hurlock 1965)	6 कार्य में निर्दिष्ट कौशल (Designated skills) की आवश्यकता पड़ती है। (Hurlock 1965)
7 खेल में अभिप्रेरणा का स्तर उच्च होता है। प्रायः जब बच्चे खेलते हैं तो उनमें अभिप्रेरणा का उच्च स्तर देखा जा सकता है।	7 कार्यों में खेलों की तरह अभिप्रेरणात्मक स्तर उच्च नहीं होता है।
8 खेलों में आनन्द स्फूर्ति, जोश, एवम् उत्साह को अनुभूति होती है।	8 कार्यों में यदि रुचि न हो तो इससे थकान, नीरसता की अनुभूति होती है।
9 बच्चों के खेल में नियमों की प्रधानता कम देखने को मिलती है प्रौढों का खेल नियमबद्ध होता है।	9 कार्यों की परिणाम नियमों पर ही आधारित होती है।

- |  |   |
|--|---|
| <p>10 बच्चा का खेलते समय यदि रुकावट या अवरोध पदा किया जाये तो उनमें क्रोध एव दुख के सवेग दिखायी देने हैं। (फिनगैरेट 1969)</p> <p>11 बच्चों के खेल स्वयं की इच्छा से निर्धारित होते हैं किसी अन्य की इच्छा से नहीं। (फिनगैरेट 1969)</p> <p>12 खेल आत्मप्रेरित होते हैं। उसमें आर्थिक प्रलोभन का कोई स्थान नहीं होता है।</p> | <p>10 काय को अवरोधित करने पर इन सत्रों का मात्रा में कमी देखी जा सकती है। (फिनगैरेट 1969)</p> <p>11 कार्य दूसरों की इच्छा पर भी निर्भर होते हैं परन्तु स्वयं की इच्छा का भी महत्व होता है। (फिनगैरेट 1969)</p> <p>12 कार्य किसी प्रेरक या आर्थिक प्रलोभन (financial Incentive) हेतु किया जाता है।</p> |
|--|---|

इस तरह से यह स्पष्ट हो जाता है कि खेल एव काय में एक विशेष अन्तर होता है तथा अभिवृत्ति की भी प्रधानता रहती है। प्रौढ़ों के लिए जो क्रियाएँ कार्य में स्वयं में जानी जाती हैं। वही बच्चों हेतु खेल के रूप में पहचानी जाती हैं। अतः खेल एव कार्य को एक नहीं समझना चाहिए बल्कि उसे उपरलिखित अन्तर के साथ विश्लेषण करने का प्रयास करना चाहिए।

### बच्चों के खेल की विशेषताएँ

#### (Characteristics of Children's Play)

बच्चों एव प्रौढ़ों के खेलों की अलग अलग विशेषताएँ होती हैं। प्रायः सभी बालकों के समूह में एक जैसी ही खेल विशेषताएँ परिलक्षित होती हैं। अतः यहाँ पर बालकों से सम्बन्धित खेलों की विशेषताओं का विवरण देना अपेक्षित है।

#### (1) खेल के विकास का प्रतिमान (Pattern of development of play)

जिस प्रकार से विकास की एक दिशा होती है उस प्रकार खेल के विकास का भी एक क्रम होता है। एकनिश्चित आयु के बालकों में एक निश्चित खेल के प्रति रुचि देखी जा सकती है। इस प्रकार की रुचियों में परिवर्तन जाति धर्म एव संस्कृति का प्रभाव नहीं पड़ता है। बालक जब एक विकास की अवस्था से दूसरी अवस्था में प्रवेश करता है उसके खेल भी उसकी आयु के अनुसार परिवर्तित हो जाते हैं। उदाहरणार्थ बचपनावस्था से उत्तर वाल्यावस्था तक प्रायः बच्चे खिलौने प्रयुक्त खेलों से खेलते हैं। तत्पश्चात् दौड़ धूप वाली खेलों तथा उसके बाद क्रिडाओं (sports) में रुचि प्रदर्शित करते हैं। गेसेल (Gesell 1940) ने पाँच वर्ष के बच्चों में खेल विकास के प्रतिमानों का अध्ययन करके उपर्युक्त विशेषताओं की सन्तुष्टि की है। गेसेल (Gesell 1940) के अनुसार प्रारम्भ में बालकों में साधारण स्तर की पेशीय क्रियाएँ (Motor activities) भी दिखायी पड़ती हैं। तत्पश्चात् समाजीकृत खेलों, (Socialized plays) और आगे के वर्षों में चलकर अभिनयी (Dramatic) एव रचनात्मक खेलों (Constructive plays) सकता है कि खेलों के विकास में एक अनुक्रम होता है।

#### (2) उम्र के साथ खेल की मात्रा में कमी (Decrease in play activities with age)

बाल्यावस्था को यदि खेलों की अवस्था कहा जाये तो कोई अतिशयोक्ति नहीं होगी। बाल्यावस्था में बच्चे अपने आप को कई प्रकार के खेलों में व्यस्त रखते हैं तथा उससे आनन्द उठाते हैं। बाल्यावस्था में खेल बच्चों का शौक बन जाता है। जबकि प्रौढ़ों को अपने काम से इतना भी समय नहीं मिलता है कि वे खेलों के विषय में सोच सकें। लेहमैन और विट्टी

खेल	कार्य
1 खेल में पूरी स्वतन्त्रता परिलक्षित होती है। वह जब चाह खेल शुरू कर सकता है तथा जब चाहे खेल बन्द कर सकता है। खेल में लक्ष्य का अभाव पाया जाता है क्योंकि खेल केवल आनन्द हेतु खेले जाते हैं।	1 कार्य में पूर्ण स्वतन्त्रता नहीं होती है। कार्य को पूरा करना ही पड़ता है। कार्य अपने आप में लक्ष्योन्मुख होते हैं। (फिन्गर्टर 1969)
2 खेल अभिवृत्ति प्रधान होते हैं जैसे वस्तुओं का एकत्रीकरण करना प्राय बच्चों में देखा जा सकता है। (Hurlock 1965)	2 कार्य अभिवृत्ति प्रधान होने के साथ साथ शौक (Hobby) भी होते हैं। उदाहरणार्थ प्रौढों में वस्तुओं का एकत्रीकरण एक शौक माना जा सकता है। परन्तु बच्चों में उसे खेल माना जायेगा। (Hurlock 1965)
3 खेल में ऊर्जा का स्तर निम्न होता है। (Hurlock 1965)	3 कार्य में ऊर्जा का स्तर उच्च होता है। (Hurlock 1965)
4 खेल में लक्ष्य अस्पष्ट होना है क्योंकि खेल मात्र आनन्द स्फूर्ति के लिये खेले जाते हैं। (Hurlock 1965)	4 कार्य में लक्ष्य स्पष्ट होता है। (Hurlock 1965)
5 खेलों के मूल्यांकन हेतु बाह्यसंकेत आवश्यक होते हैं।	5 कार्य हेतु बाह्य संकेतों की आवश्यकता नहीं पड़ती है।
6 खेलों में बच्चों को अनेक प्रकार के कौशल (skills) की आवश्यकता पड़ती है। (Hurlock 1965)	6 कार्य में निर्दिष्ट कौशलों (Designated skills) की आवश्यकता पड़ती है। (Hurlock 1965)
7 खेल में अभिप्रेरणा का स्तर उच्च होता है। प्राय जब बच्चे खेलते हैं तो उनमें अभिप्रेरणा का उच्च स्तर देखा जा सकता है।	7 कार्यों में खेलों की तरह अभिप्रेरणात्मक स्तर उच्च नहीं होता है।
8 बच्चों में आनन्द स्फूर्ति, जोश एवं उत्साह को अनुभूति होती है।	8 कार्यों में यदि रुचि न हो तो इससे थकान, नीरसता की अनुभूति होती है।
9 बच्चों के खेल में नियमों की प्रधानता कम देखने को मिलती है प्रौढों का खेल नियमबद्ध होता है।	9 कार्यों की परिणति नियमों पर ही आधारित होती है।

- |   |   |
|---|---|
| <p>10 बच्चा को खेलते समय यदि रुकावट या अवरोध पैदा किया जाये तो उनमें क्रोध एव दुख के सवेग दिखायी देते हैं। (फिनगेरेट 1969)</p> <p>11 बच्चों के खेल स्वयं की इच्छा से निर्धारित होते हैं किसी अन्य की इच्छा से नहीं। (फिनगेरेट 1969)</p> <p>12 खेल आत्मप्रेरित होते हैं। उसमें आर्थिक प्रलोभन का कोई स्थान नहीं होता है।</p> | <p>10 काय को अवरोधित करने पर इन सबको का मात्रा में कमी देखी जा सकती है। (फिनगेरेट 1969)</p> <p>11 कार्य दूसरों की इच्छा पर भी निर्भर होते हैं परन्तु स्वयं की इच्छा का भी महत्व होता है। (फिनगेरेट 1969)</p> <p>12 कार्य किसी प्रेरक या आर्थिक प्रलोभन (financial Incentive) हेतु किया जाता है।</p> |
|---|---|

इस तरह से यह स्पष्ट हो जाता है कि खेल एव काय में एक विशेष अन्तर होता है तथा अभिवृत्ति की भी प्रधानता रहती है। प्रौढों के लिए जो क्रियाएँ कार्य में स्वयं में जानी जाती हैं। वही बच्चों हेतु खेल के रूप में पहचानी जाती हैं। अतः खेल एव कार्य को एक नहीं समझना चाहिए बल्कि उसे उपरलिखित अन्तर के साथ विश्लेषण करने का प्रयास करना चाहिए।

### बच्चों के खेल की विशेषताएँ

#### (Characteristics of Children's Play)

बच्चों एव प्रौढों के खेलों की अलग अलग विशेषताएँ होती हैं। प्रायः सभी बालकों के समूह में एक जैसी ही खेल विशेषताएँ परिलक्षित होती हैं। अतः यहाँ पर बालकों से सम्बन्धित खेलों की विशेषताओं का विवरण देना अपेक्षित है।

#### (1) खेल के विकास का प्रतिमान (Pattern of development of play)

जिस प्रकार से विकास की एक दिशा होती है उस प्रकार खेल के विकास का भी एक क्रम होता है। एकनिश्चित आयु के बालकों में एक निश्चित खेल के प्रति रुचि देखी जा सकती है। इस प्रकार की रुचियों में परिवर्तन जाति, धर्म एव संस्कृति का प्रभाव नहीं पड़ता है। बालक जब एक विकास की अवस्था से दूसरी अवस्था में प्रवेश करता है उसके खेल भी उसकी आयु के अनुसार परिवर्तित हो जाते हैं। उदाहरणार्थ बचपनावस्था से उत्तर वाल्यावस्था तक प्रायः बच्चे खिलौने प्रयुक्त खेलों से खेलते हैं। तत्पश्चात् दौड़ धूप वाली खेलों तथा उसके बाद क्रिडाओं (sports) में रुचि प्रदर्शित करते हैं। गेसेल (Gesell 1940) ने पाँच वर्ष के बच्चों में खेल विकास के प्रतिमानों का अध्ययन करके उपर्युक्त विशेषताओं की सन्तुष्टि की है। गेसेल (Gesell 1940) के अनुसार प्रारम्भ में बालकों में साधारण स्तर की पेशीय क्रियाएँ (Motor activities) भी दिखायी पड़ती हैं। तत्पश्चात् समाजीकृत खेलों, (Socialized plays) और आगे के वर्षों में चलकर अभिनयी (Dramatic) एव रचनात्मक खेलों (Constructive plays) सकता है कि खेलों के विकास में एक अनुक्रम होता है।

#### (2) उम्र के साथ खेल की मात्रा में कमी (Decrease in play activities with age)

बाल्यावस्था को यदि खेलों की अवस्था कहा जाये तो कोई अतिशयोक्ति नहीं होगी। बाल्यावस्था में बच्चे अपने आप को कई प्रकार के खेलों में व्यस्त रखते हैं तथा उससे आनन्द उठाते हैं। बाल्यावस्था में खेल बच्चों का शौक बन जाता है। जबकि प्रौढों को अपने काम से इतना भी समय नहीं मिलता है कि वे खेलों के विषय में सोच सकें। लेहमैन और विट्टी

खेल	कार्य
1 खल में पूरी स्वतन्त्रता परिलक्षित होती है। वह जब चाहे खेल शुरू कर सकता है तथा जब चाहे खेल बन्द कर सकता है। खेल में लक्ष्य का अभाव पाया जाता है क्योंकि खेल केवल आनन्द हेतु खेले जाते हैं।	1 कार्य में पूर्ण स्वतन्त्रता नहीं होती है। कार्य को पूरा करना ही पड़ता है। कार्य अपने आप में लक्ष्योन्मुख होते हैं। (फिमगरट 1969)
2 खेल अभिवृत्ति प्रधान होते हैं जेम् वस्तुओं का एकत्रीकरण करना प्राय बच्चों में देखा जा सकता है। (Hurlock 1965)	2 कार्य अभिवृत्ति प्रधान होने के साथ साथ शौक (Hobby) भी होते हैं। उदाहरणार्थ प्रौढों में वस्तुओं का एकत्रीकरण एक शौक माना जा सकता है। परन्तु बच्चों में उस खेल माना जायेगा। (Hurlock 1965)
3 खेल में ऊर्जा का स्तर निम्न होता है। (Hurlock 1965)	3 कार्य में ऊर्जा का स्तर उच्च होता है। (Hurlock 1965)
4 खेल में लक्ष्य अस्पष्ट होता है क्योंकि खेल मात्र आनन्द स्फूर्ति के लिये खेले जाते हैं। (Hurlock 1965)	4 कार्य में लक्ष्य स्पष्ट होता है। (Hurlock 1965)
5 खेलों के मूल्यांकन हेतु बाह्यसंकेत आवश्यक होते हैं।	5 कार्य हेतु बाह्य संकेतों की आवश्यकता नहीं पड़ती है।
6 खेलों में बच्चों को अनेक प्रकार के कौशल (skills) की आवश्यकता पड़ती है। (Hurlock 1965)	6 कार्य में निर्दिष्ट कौशलों (Designated skills) की आवश्यकता पड़ती है। (Hurlock 1965)
7 खेल में अभिप्रेरणा का स्तर उच्च होता है। प्राय जब बच्चे खेलते हैं तो उनमें अभिप्रेरणा का उच्च स्तर देखा जा सकता है।	7 कार्यों में खेलों की तरह अभिप्रेरणात्मक स्तर उच्च नहीं होता है।
8 बच्चों में आनन्द स्फूर्ति, जोश एवं उत्साह को अनुभूति होती है।	8 कार्यों में यदि रुचि न हो तो इससे थकान, नीरसता की अनुभूति होती है।
9 बच्चों के खेल में नियमों की प्रधानता कम देखने को मिलती है प्रौढों का खेल नियमबद्ध होता है।	9 कार्यों की परिणति नियमों पर ही आधारित होती है।



- |  |   |
|--|---|
| <p>10 बच्चा का खेलते समय यदि रुकावट या अवरोध पैदा किया जाये तो उनमें क्रोध एवं दुख के सवेग दिखायी देने हैं। (फिनगरेट 1969)</p> <p>11 बच्चों के खेल स्वयं की इच्छा से निर्धारित होते हैं किसी अन्य की इच्छा से नहीं। (फिनगरेट 1969)</p> <p>12 खेल आत्मप्रेरित होते हैं। उसमें आर्थिक प्रलोभन का कोई स्थान नहीं होता है।</p> | <p>10 काय को अवरोधित करने पर इन सबको का मात्रा में कमी देखी जा सकती है। (फिनगरेट 1969)</p> <p>11 कार्य दूसरों की इच्छा पर भी निर्भर होते हैं परन्तु स्वयं की इच्छा का भी महत्व होता है। (फिनगरेट 1969)</p> <p>12 कार्य किसी प्रेरक या आर्थिक प्रलोभन (financial Incentive) हेतु किया जाता है।</p> |
|--|---|

इस तरह से यह स्पष्ट हो जाता है कि खेल एवं काय में एक विशेष अन्तर होता है तथा अभिवृत्ति की भी प्रधानता रहती है। प्रौढ़ों के लिए जो क्रियाएँ कार्य में स्वयं में जानी जाती हैं। वही बच्चों हेतु खेल के रूप में पहचानी जाती है। अतः खेल एवं कार्य को एक नहीं समझना चाहिए बल्कि उसे उपरलिखित अन्तर के साथ विश्लेषण करने का प्रयास करना चाहिए।

### बच्चों के खेल की विशेषताएँ

#### (Characteristics of Children's Play)

बच्चों एवं प्रौढ़ों के खेलों की अलग अलग विशेषताएँ होती हैं। प्रायः सभी बालकों के समूह में एक जैसी ही खेल विशेषताएँ परिलक्षित होती हैं। अतः यहाँ पर बालकों से सम्बन्धित खेलों की विशेषताओं का विवरण देना अपेक्षित है।

#### (1) खेल के विकास का प्रतिमान (Pattern of development of play)

जिस प्रकार से विकास की एक दिशा होती है उस प्रकार खेल के विकास का भी एक क्रम होता है। एकनिश्चित आयु के बालकों में एक निश्चित खेल के प्रति रुचि देखी जा सकती है। इस प्रकार की रुचियों में परिवर्तन जाति, धर्म एवं संस्कृति का प्रभाव नहीं पड़ता है। बालक जब एक विकास की अवस्था से दूसरी अवस्था में प्रवेश करता है उसके खेल भी उसकी आयु के अनुसार परिवर्तित हो जाते हैं। उदारहणार्थ बचपनावस्था से उत्तर वाल्यावस्था तक प्रायः बच्चे खिलौने प्रयुक्त खेलों से खेलते हैं। तत्पश्चात् दौड़ धूप वाली खेलों तथा उसके बाद क्रिडाओं (sports) में रुचि प्रदर्शित करते हैं। गेसेल (Gesell 1940) ने पाँच वर्ष के बच्चों में खेल विकास के प्रतिमानों का अध्ययन करके उपर्युक्त विशेषताओं की सन्तुति की है। गेसेल (Gesell 1940) के अनुसार प्रारम्भ में बालकों में साधारण स्तर की पेशीय क्रियाएँ (Motor activities) भी दिखायी पड़ती हैं। तत्पश्चात् समाजिकृत खेलों, (Socialized plays) और आगे के वर्षों में चलकर अभिनयी (Dramatic) एवं रचनात्मक खेलों (Constructive plays) सकता है कि खेलों के विकास में एक अनुक्रम होता है।

#### (2) उम्र के साथ खेल की मात्रा में कमी (Decrease in play activities with age)

बाल्यावस्था को यदि खेलों की अवस्था कहा जाये तो कोई अतिशयोक्ति नहीं होगी। बाल्यावस्था में बच्चे अपने आप को कई प्रकार के खेलों में व्यस्त रखते हैं तथा उससे आनन्द उठाते हैं। बाल्यावस्था में खेल बच्चों का शौक बन जाता है। जबकि प्रौढ़ों को अपने काम से इतना भी समय नहीं मिलता है कि वे खेलों के विषय में सोच सकें। लेहमैन और विट्टी

(Lehman & Witty, 1927) के अनुसार बालको में खेलों की संख्या प्रौढ़ों की तुलना में अधिक होती है।

### (3) उम्र के साथ खेल के समय में ह्रास (Decrease in time of play with age)

उम्र बढ़ने के साथ साथ खेल के समय में भी कमी देखी जा सकती है। उदाहरणार्थ बालको में बाल्यावस्था में खेलों के प्रति काफी सतर्क रहते हैं तथा समय की अधिकता भी रहती है। परन्तु वही बालक जब किशोरावस्था या प्रौढ़ावस्था में प्रवेश करता है तो कार्य की व्यस्तता के कारण खेलों के समय में कमी का प्रदर्शन होता है। अतः उम्र में वृद्धि के साथ खेलों के समय में कमी का प्रदर्शन व्यावहारिक है।

### (4) उम्र के साथ विशिष्ट खेलों का विकास (Development of specific plays with age)

उम्र में वृद्धि के साथ-साथ बच्चों में विशिष्ट खेलों का विकास भी देखा जा सकता है। प्रायः बच्चों में एक अवस्था से दूसरी अवस्था के मध्य खेलों की रुचियों में अन्तर देखने को मिलता है। उसका कारण उम्र में वृद्धि तथा अवधान केन्द्रण में कमी हो सकता है। वयस्कों तथा प्रौढ़ों में अवधान केन्द्र उच्च स्तर का पाया जाता है इसलिए वे अपने आपको कार्य में व्यस्त रखते हैं।

अवधानकेन्द्रण में कमी के कारण बच्चे ज्यादा समय खेल में लगाते हैं तथा प्रौढ़ कम समय में ही खेल तथा कार्य को सम्पन्न कर लेता है। आयु में वृद्धि होने से प्रौढ़ लोग खेल को समय कम दे पाते हैं। इसलिए प्रौढ़ लोग अपने लिए विशिष्ट प्रकार के खेल विकसित कर लेते हैं। वान आल्स्टाइन (Van Alstyne, 1932) का कहना है कि छोटे बच्चों में अवधान केन्द्रण की योग्यता कम होती है और प्रौढ़ों में अधिक। इसी कारण प्रौढ़ किसी कार्य के सम्पादन में कम समय लेते हैं तथा बच्चे ज्यादा समय लेते हैं। अवधानकेन्द्रण की योग्यता में वृद्धि के फलस्वरूप कार्य की गति (Speed of activity) में भी वृद्धि पायी जाती है और व्यक्ति विशिष्ट प्रकार के खेलों में अधिक रुचि लेने लगता है।

### (5) बाल्यावस्था के खेल अनौपचारिक होते हैं (Childhood's play are Informal)

प्रायः बच्चों की रुचि बाल्यावस्था में खेलों के प्रति अधिक होती है। उन्हें पूरी स्वतन्त्रता होती है कि वे खेल खेलें या न खेलें। इनके खेल स्वाभाविक तथा अनौपचारिक होते हैं। इनके खेलों में नियमों का पूर्णतः अभाव होता है। वे समय एवं परिस्थिति की परवाह किये बिना खेल खेलते हैं। जिन खेलों से उन्हें खुशी तथा आनन्द मिलता है वही खेल वे ज्यादा खेलते हैं। उनके खेल पूर्व नियोजित या पूर्वनिर्धारित नहीं होते हैं। उनका खेल पूर्णतः आत्म इच्छा पर निर्भर करता है। इसलिए यह कहा जाता है कि बाल्यावस्था के ज्यादातर खेल आत्मप्रेरित होते हैं। उसके विपरित प्रौढ़ों के खेल लक्ष्योन्मुख होते हैं। औपचारिक होते हैं तथा आर्थिक प्रलोभनों से प्रेरित होते हैं। प्रौढ़ों के खेलों में नियमों तथा निर्देशों का पूरी तरह से पालन करना अनिवार्य होता है। इस प्रकार से यह स्पष्ट है कि उम्र में वृद्धि के साथ साथ खेलों का रूप औपचारिक होने लगता है।

### (6) बच्चों के खेल में सक्रियता का होना (Activeness in children's play)

बच्चे जब खेल खेलते हैं तो उनमें सक्रिय होकर खेलते हैं। इसलिए सक्रियता की मात्रा बच्चों में प्रौढ़ों की तुलना में खेलते समय ज्यादा प्रदर्शित होती है। बच्चे खेल में खेलते समय इतने तन्मय एवं सक्रिय हो जाते हैं वे खाना, पीना, सोना भूल जाते हैं। उन्हें जबर्दस्ती खेलने से मना करना पड़ता है जिससे वे अपनी नित्यक्रिया में भाग ले सकें। उम्र में वृद्धि के

साथ-साथ सामाजिकरण में भी वृद्धि होती है तथा खेलों के प्रति रुचि में भी अन्तर आने लगता है। परिणामस्वरूप यह मिलता है कि खेल व्यवहारों में गभीरता दिखायी देने लगती है। सही अर्थों में यह कहा जा सकता है कि प्रौढ़ों में खेलों के प्रति सक्रियता में कमी देखी जा सकती है जबकि बच्चों में सक्रियता की मात्रा में वृद्धि पायी जाती है।

### बच्चों के खेल के प्रकार

#### (Types of children's play)

उम्र तथा सामाजिक अधिगम के वृद्धि के फलस्वरूप बच्चों में अनेक प्रकार के खेलों के प्रति रुचि प्रदर्शित होने लगती है। आयु एवं अधिगम में वृद्धि के साथ साथ प्राचीन खेलों का विलोपन तथा नवीन खेलों का अर्जन होता है। प्रारम्भिक अवस्था के खेल प्रायः सरल एवं असंगठित तथा अनियमित होते हैं। जबकि अगली अवस्थाओं में यही खेल संगठित, नियमित एवं काफी जटिल हो जाते हैं। हरलाक (Hurlock) 1950 ने बच्चों में खेलों के प्रकार को पूर्वबाल्यावस्था एवं उत्तर बाल्यावस्था के आधार पर वर्गीकृत किया है जिसका विवरण निम्नलिखित है।

### पूर्वबाल्यावस्था के खेल

#### (Play in Early Childhood)

हरलाक (Hurlock 1950) के अनुसार पूर्वबाल्यावस्था में बच्चे प्रायः तीन प्रकार के खेलों में अपने आपको व्यस्त रखते हैं, वे निम्नलिखित हैं।

#### 1 मुक्त, स्वाभाविक खेल (Free, Spontaneous play)

जैसा कि हम सभी को मालूम है कि पूर्वबाल्यावस्था ही खेलों के अभ्युदय की अवस्था है। उस अवस्था के खेल मुक्त यानि स्वतन्त्र एवं स्वाभाविक होते हैं। उस अवस्था में इस प्रकार के खेलों में नियमों तथा निर्देशों का अभाव होता है। ऐसे खेल पूर्णतः एकाकी होते हैं न कि सामाजिक। इस प्रकार के खेल बच्चे स्वयं अकेले खेलते हैं। यदि कोई अन्य बच्चा खेलते समय बाधा पहुँचाता है तो वे उसका प्रतिरोध करते हैं। उस प्रकार के खेल बच्चे अपनी इच्छानुसार खेलते हैं तथा अपनी इच्छानुसार खेल खेलना बन्द कर देते हैं। इसलिए उसे स्वाभाविक खेल की संज्ञा दी गयी है।

इस प्रकार के खेल खेलने में बच्चे पूरी तरह से आजाद या स्वतन्त्र होते हैं। उनके खेलों में समय एवं परिस्थिति का कोई प्रभाव नहीं देखा जाता है। इस प्रकार के खेलों में प्रारम्भिक अवस्था में बच्चे खेलों से आनन्द की अनुभूति करते हैं।

उपर लिखित खेलों का प्रयास क्रमशः होता है। शर्ली (Shurly, 1931) अपने अध्ययनों के आधार पर उस निष्कर्ष पर पहुँची कि लगभग 20 वें सप्ताह में बच्चों में वस्तुओं के पास पहुँचने एवं पकड़ने तथा झपट्टा मारने की योग्यता (Reaching, Grappling and catching ability) आ जाती है। इस प्रकार की योग्यता को प्रथम स्तरीय कौशल (First order skill) कहते हैं। उम्र बढ़ने के साथ-साथ बच्चों में द्वितीयस्तरीय (Second order skill) कौशल, तृतीयस्तरीय कौशल (Third order skill) तथा चतुर्थ स्तरीय कौशल (Fourth order skill) क्रमशः 20-30 सप्ताह, 32-45 सप्ताह और 41-50 सप्ताह के मध्य परिलक्षित होते हैं। इस प्रकार के खेलों में प्रयुक्त खिलौनों में बालक तथा बालिकाओं के मध्य अन्तर मिलता है। लड़के अधिक सक्रिय एवं विध्वंसक खेल खेलते हैं। जबकि लड़कियाँ अन्वेषक खेलों में अपना समय ज्यादा व्यतीत करती हैं तथा कम विध्वंसक खिलौनों का प्रयोग करती हैं। (Goldberg & Lawis 1969, Lawrence 1968 and Pulske 1970)।

(Lehman & Witty, 1927) के अनुसार बालको में खेलों की संख्या प्रौढ़ों की तुलना में अधिक होती है।

**(3) उम्र के साथ खेल के समय में ह्रास (Decrease in time of play with age)**

उम्र बढ़ने के साथ साथ खेल के समय में भी कमी देखी जा सकती है। उदाहरणार्थ बालको में बाल्यावस्था में खेलों के प्रति काफी सतर्क रहते हैं तथा समय की अधिकता भी रहती है। परन्तु वही बालक जब किशोरावस्था या प्रौढ़ावस्था में प्रवेश करता है तो कार्य की व्यस्तता के कारण खेलों के समय में कमी का प्रदर्शन होता है। अतः उम्र में वृद्धि के साथ खेलों के समय में कमी का प्रदर्शन व्यावहारिक है।

**(4) उम्र के साथ विशिष्ट खेलों का विकास (Development of specific plays with age)**

उम्र में वृद्धि के साथ-साथ बच्चों में विशिष्ट खेलों का विकास भी देखा जा सकता है। प्रायः बच्चों में एक अवस्था से दूसरी अवस्था के मध्य खेलों की रुचियों में अन्तर देखने को मिलता है। उसका कारण उम्र में वृद्धि तथा अवधान केन्द्रण में कमी हो सकता है। वयस्कों तथा प्रौढ़ों में अवधान केन्द्र उच्च स्तर का पाया जाता है इसलिए वे अपने आपको कार्य में व्यस्त रखते हैं।

अवधानकेन्द्रण में कमी के कारण बच्चे ज्यादा समय खेल में लगाते हैं तथा प्रौढ़ कम समय में ही खेल तथा कार्य को सम्पन्न कर लेता है। आयु में वृद्धि होने से प्रौढ़ लोग खेल को समय कम दे पाते हैं। इसलिए प्रौढ़ लोग अपने लिए विशिष्ट प्रकार के खेल विकसित कर लेते हैं। वान आल्स्टाइन (Van Alstyne, 1932) का कहना है कि छोटे बच्चों में अवधान केन्द्रण की योग्यता कम होती है और प्रौढ़ों में अधिक। इसी कारण प्रौढ़ किसी कार्य के सम्पादन में कम समय लेते हैं तथा बच्चे ज्यादा समय लेते हैं। अवधानकेन्द्रण की योग्यता में वृद्धि के फलस्वरूप कार्य की गति (Speed of activity) में भी वृद्धि पायी जाती है और व्यक्ति विशिष्ट प्रकार के खेलों में अधिक रुचि लेने लगता है।

**(5) बाल्यावस्था के खेल अनौपचारिक होते हैं (Childhood's play are Informal)**

प्रायः बच्चों की रुचि बाल्यावस्था में खेलों के प्रति अधिक होती है। उन्हें पूरी स्वतन्त्रता होती है कि वे खेल खेलें या न खेलें। इनके खेल स्वाभाविक तथा अनौपचारिक होते हैं। इनके खेलों में नियमों का पूर्णतः अभाव होता है। वे समय एवं परिस्थिति की परवाह किये बिना खेल खेलते हैं। जिन खेलों से उन्हें खुशी तथा आनन्द मिलता है वही खेल वे ज्यादा खेलते हैं। उनके खेल पूर्व नियोजित या पूर्वनिर्धारित नहीं होते हैं। उनका खेल पूर्णतः आत्म इच्छा पर निर्भर करता है। इसलिए यह कहा जाता है कि बाल्यावस्था के ज्यादातर खेल आत्मप्रेरित होते हैं। उसके विपरीत प्रौढ़ों के खेल लक्ष्योन्मुख होते हैं। औपचारिक होते हैं तथा आर्थिक प्रलोभनों से प्रेरित होते हैं। प्रौढ़ों के खेलों में नियमों तथा निर्देशों का पूरी तरह से पालन करना अनिवार्य होता है। इस प्रकार से यह स्पष्ट है कि उम्र में वृद्धि के साथ साथ खेलों का रूप औपचारिक होने लगता है।

**(6) बच्चों के खेल में सक्रियता का होना (Activeness in children's play)**

बच्चे जब खेल खेलते हैं तो उनमें सक्रिय होकर खेलते हैं। इसलिए सक्रियता की मात्रा बच्चों में प्रौढ़ों की तुलना में खेलते समय ज्यादा प्रदर्शित होती है। बच्चे खेल में खेलते समय इतने तन्मय एवं सक्रिय हो जाते हैं वे खाना, पीना, सोना भूल जाते हैं। उन्हें जबर्दस्ती खेलने से मना करना पड़ता है जिससे वे अपनी नित्यक्रिया में भाग ले सकें। उम्र में वृद्धि के

साथ-साथ सामाजिकरण में भी वृद्धि होती है तथा खेलों के प्रति रुचि में भी अन्तर आने लगता है। परिणामस्वरूप यह मिलता है कि खेल व्यवहारों में गभीरता दिखायी देने लगती है। सही अर्थों में यह कहा जा सकता है कि प्रौढों में खेलों के प्रति सक्रियता में कमी देखी जा सकती है जबकि बच्चों में सक्रियता की मात्रा में वृद्धि पायी जाती है।

### बच्चों के खेल के प्रकार

#### (Types of children's play)

उम्र तथा सामाजिक अधिगम के वृद्धि के फलस्वरूप बच्चों में अनेक प्रकार के खेलों के प्रति रुचि प्रदर्शित होने लगती है। आयु एवं अधिगम में वृद्धि के साथ साथ प्राचीन खेलों का विलोपन तथा नवीन खेलों का अर्जन होता है। प्रारम्भिक अवस्था के खेल प्रायः सरल एवं असंगठित तथा अनियमित होते हैं। जबकि अगली अवस्थाओं में यही खेल संगठित, नियमित एवं काफी जटिल हो जाते हैं। हरलाक (Hurlock] 1950) ने बच्चों में खेलों के प्रकार को पूर्वबाल्यावस्था एवं उत्तर बाल्यावस्था के आधार पर वर्गीकृत किया है जिसका विवरण निम्नलिखित है।

### पूर्वबाल्यावस्था के खेल

#### (Play in Early Childhood)

हरलाक (Hurlock 1950) के अनुसार पूर्वबाल्यावस्था में बच्चे प्रायः तीन प्रकार के खेलों में अपने आपको व्यस्त रखते हैं, वे निम्नलिखित हैं।

#### 1. मुक्त, स्वाभाविक खेल (Free, Spontaneous play)

जैसा कि हम सभी को मालूम है कि पूर्वबाल्यावस्था ही खेलों के अभ्युदय की अवस्था है। उस अवस्था के खेल मुक्त यानि स्वतन्त्र एवं स्वाभाविक होते हैं। उस अवस्था में इस प्रकार के खेलों में नियमों तथा निर्देशों का अभाव होता है। ऐसे खेल पूर्णतः एकाकी होते हैं न कि सामाजिक। इस प्रकार के खेल बच्चे स्वयं अकेले खेलते हैं। यदि कोई अन्य बच्चा खेलते समय बाधा पहुँचाता है तो वे उसका प्रतिरोध करते हैं। उस प्रकार के खेल बच्चे अपनी इच्छानुसार खेलते हैं तथा अपनी इच्छानुसार खेल खेलना बन्द कर देते हैं। इसलिए उसे स्वाभाविक खेल की सज़ा दी गयी है।

इस प्रकार के खेल खेलने में बच्चे पूरी तरह से आजाद या स्वतन्त्र होते हैं। उनके खेलों में समय एवं परिस्थिति का कोई प्रभाव नहीं देखा जाता है। इस प्रकार के खेलों में प्रारम्भिक अवस्था में बच्चे खेलों से आनन्द की अनुभूति करते हैं।

उपर लिखित खेलों का प्रयास क्रमशः होता है। शर्ली (Shurly, 1931) अपने अध्ययनों के आधार पर उस निष्कर्ष पर पहुँची कि लगभग 20 वें सप्ताह में बच्चों में वस्तुओं के पास पहुँचने एवं पकड़ने तथा झपट्टा मारने की योग्यता (Reaching, Grapung and catching ability) आ जाती है। इस प्रकार की योग्यता को प्रथम स्तरीय कौशल (First order skill) कहते हैं। उम्र बढ़ने के साथ साथ बच्चों में द्वितीयस्तरीय (Second order skill) कौशल, तृतीयस्तरीय कौशल (Thurd order stall) तथा चतुर्थ स्तरीय कौशल (Fourth order skil) क्रमशः 20-30 सप्ताह, 32-45 सप्ताह और 41-50 सप्ताह के मध्य परिलक्षित होते हैं। इस प्रकार के खेलों में प्रयुक्त खिलौनें में बालक तथा बालिकाओं के मध्य अन्तर मिलता है। लड़के अधिक सक्रिय एवं विध्वंसक खेल खेलते हैं। जबकि लड़कियाँ अन्वेषक खेलों में अपना समय ज्यादा व्यतीत करती हैं तथा कम विध्वंसक खिलौनों का प्रयोग करती हैं। (Goldberg & Lawis 1969, Lawrance 1968 and pulske 1970)।

## 2 कल्पनात्मक खेल (Make Believe play)

कल्पनात्मक खेलों का नाटकीय या कृतक विश्वास खेल भी कहते हैं। इस प्रकार कल्पनात्मक खेलों का भाषा (Language) या बाह्य व्यवहार (External Behaviour) के माध्यम से वस्तुओं में उनगुणों की कल्पना कर लेते हैं जो उनमें नहीं पाये जाते हैं (Hurlock 1950)। कम आयु के बच्चे अपने से बड़े उम्र के बच्चों से उस कल्पनात्मक खेल को सीखते हैं। प्रायः इस प्रकार के खेल व्यवहार 18-24 माह की आयु में प्रदर्शित होते हैं। जैसा कि नाम में ही स्पष्ट है कि उस खेल में बच्चे अपने खिलौने से बात करते हैं उनका नामकरण भी कर देते हैं। परन्तु आयु एवं अधिगम में वृद्धि के परिणामस्वरूप यह खेल व्यवहार जटिल हो जाता है तथा नाटकीय खेलों का प्रदर्शन करने लगते हैं। कल्पनात्मक खेल साढ़े पाँच वर्ष की अवस्था में अपनी चरमसीमा पर होता है 1 (Gratchaker 1959 & Marshal 1961)। पूर्वसूला बच्चों में उस प्रकार के खेलों की प्रधानता होती है। स्कूल में प्रवेशोपरान्त उस तरह के खेलों के प्रति रुचि में कमी आती है। क्योंकि बच्चे जीवन को यथार्थवादी दृष्टिकोण से देखने लगते हैं तथा उनमें तार्किक योग्यता (Logical Ability) का विकास हो जाता है। निम्न बौद्धिक बुद्धि वाले बच्चे नाटकीय खेलों में रुचि कम प्रदर्शित करते हैं जबकि उच्च मानसिक योग्यता वाले बच्चों में उस प्रकार के खेलों में रुचि ज्यादा होती है। उस प्रकार का खेल लड़के तथा लड़कियों दोनों में स्थायीरूप से लोकप्रिय होता है परन्तु लड़कियाँ नाटकीय खेलों में लड़कों की अपेक्षा ज्यादा रुचि रखती हैं।

## (3) रचनात्मक खेल (Constructive Play)

उम्र एवं अधिगम में वृद्धि के फलस्वरूप बच्चों में रचनात्मक खेल व्यवहार प्रदर्शित होने लगता है। प्रायः बच्चों में उस योग्यता का विकास देखने को मिलता है कि वे विभिन्न वस्तुओं को एकत्रित करके उनमें किसी न किसी प्रकार की सरचना करते हैं तथा आनन्द उठाते हैं। विभिन्न वस्तुओं के साथ खेलना इसमें किसी प्रकार की तस्वीर डिजाइन या आकृति बनाना ही रचनात्मक खेल में आता है। 5-6 वर्ष की आयु तक बच्चों में उस रचनात्मक खेल व्यवहार का प्रदर्शन होने लगता है। प्रारम्भिक रचनात्मक खेलों में मिट्टी की वस्तुओं तथा बालू के पहाड़ या सुरंग बनाने हैं। इसके अलावा कैंची से कागज को काटकर विभिन्न प्रकार की तस्वीर एवं डिजाइन बनाना घर बनाना रंगों का प्रयोग करके विभिन्न प्रकार के रचनात्मक खेल खेलते हैं। रचनात्मक खेल के माध्यम से बच्चों में सृजनात्मक क्षमता (Creative ability) का विकास होता है। यही बच्चे भविष्य में अच्छे चित्रकार तथा कलाकार बनते हैं। प्रायः बालक घर के बाहर (outdoor) एवं लड़कियाँ घर के अन्दर (Indoor) रचनात्मक कार्यों में अधिक सफल होती हैं। रचनात्मक खेल व्यवहार का बच्चों के अनुभव एवं मानसिक क्षमता से सार्थक सम्बन्ध है। उपयुक्त अनुभव तथा उच्च बौद्धिक योग्यता के बच्चे रचनात्मक कार्यों में निम्न बौद्धिक योग्यता वाले बच्चों की तुलना में ज्यादा सफल होते हैं।

इसके अलावा बच्चे प्रायः निम्नलिखित खेलों में भाग लेते हैं।

1 **निष्क्रिय खेल (Unoccupied play)**— उसमें बच्चे लघुकालिक वस्तुओं का अवलोकन करते हैं और अपने शरीर को खेल की मुद्रा में लाकर आनन्दानुभूति करते हैं।

2 **दर्शक व्यवहार (Onlooker play)** उसमें बच्चे दूसरे बच्चे जो खेल रहे होते हैं उनके खेलों का अवलोकन करते हैं, उन्हें सुझाव भी देते हैं परन्तु स्वयं खेल के सहभागी नहीं बनते हैं।

3 एकाकी खेल (Solitary play) इस प्रकार के खेल में बच्चे अकेले खेलते हैं। अन्य बच्चे यदि साथ देना चाहते हैं तो वे उसका प्रतिरोध करते हैं।

4 समानान्तर खेल (Parallel Play) इस प्रकार के खेल में आमने सामने खेलते हैं। उस खेल में बच्चों का प्रयोग अपना अपना अलग अलग करते हैं। सामग्रियाँ लगभग एक ही जैसी होती हैं।

5 सहकारी खेल (Associative play) इस प्रकार के खेल में बच्चे समान खेल सामग्रियों के साथ एक साथ खेलते हैं तथा बराबर सहभागिता का प्रदर्शन करते हैं।

6 सहयोगी खेल (Cooperative Play) इस प्रकार के खेल में बच्चे एक साथ मिलकर खेलते हैं। उस प्रकार के खेल में समूह की भावना (Feeling of Group) प्रबल रहती है।

समूह एक या दो बच्चों से नियंत्रित होता रहता है। यही से सामाजिक विकास का अभ्युदय होता है। इन खेलों के माध्यम से सामाजिक व्यवहार का विश्लेषण करने में मदद मिलती है।

### उत्तरबाल्यावस्था के खेल

#### (Play in Latechildhood)

स्कूल में प्रवेशोपरान्त बच्चों में खेल सम्बन्धी रुचियों में परिवर्तन आता है। पूर्वबाल्यावस्था के खेल समाप्त हो जाते हैं तथा उत्तरबाल्यावस्था के खेल प्रस्फुटित होने लगते हैं। प्रवेश के बाद बच्चों का सामाजिक विस्तार होता है। सामाजिक अन्तर्क्रिया का अवसर मिलता है। उनमें मित्रता की भावना जन्म लेती है। इसी समय पूर्वबाल्यावस्था तथा उत्तरबाल्यावस्था के खेलों में अविच्छादन प्रारंभ हो जाता है। पुराने खेलों का विसर्जन तथा नवीन खेलों का अर्जन प्रारंभ होता है। यही कारण है कि उत्तर बाल्यावस्था को खेल की अवस्था (The play Age) कहते हैं। Hurlock (1950) के अनुसार उत्तरबाल्यावस्था में निम्नलिखित खेलों का प्रदर्शन होता है।

(1) संग्रह (Collection) – प्रायः तीन वर्ष की उम्र के पश्चात् बच्चों में संग्रह करने की प्रवृत्ति प्रदर्शित होती है। वस्तुओं को संग्रह करने में आकर्षण का विशेष महत्व है। बच्चे उन वस्तुओं का संग्रह पहले करते हैं जो उन्हें आकर्षित करती हैं। उनके संग्रह में उसकी उपयोगिता एवं अनुपयोगिता का कोई महत्व नहीं होता है। वे वस्तुएँ जो निरर्थक होती हैं उनका भी संग्रह बच्चे करते हैं। कभी कभी ऐसा पाया जाता है कि बच्चे संग्रह की गयी वस्तुओं को अपने खिलौने के साथ रख लेता है तथा वह भूल जाता है। बच्चे खेलते समय इन संग्रह की गयी वस्तुओं का दूसरों बच्चों से विनिमय करते हैं। प्रायः ऐसा देखा गया है कि 6 वर्ष से लेकर वयः संधि यानि किशोरावस्था तक यह संग्रह की प्रवृत्ति लड़की तथा लड़कियों दोनों में पाई जाती है। डुरोस्ट (Durost, 1932) अपने एक अध्ययन में पाया कि संग्रह करने की प्रवृत्ति लड़कों में 10 वर्ष तक तथा लड़कियों में 11 वें वर्ष तक अधिकतम रूप में पाई जाती है। लड़के तथा लड़कियाँ स्कूल में प्रवेशोपरान्त किशोरावस्था तक उन वस्तुओं को संग्रहित करने में रुचि रखते हैं जिनका संग्रहण प्रायः उनकी समआयु के साथी करते हैं। वस्तुओं में संग्रहण में लड़के तथा लड़कियाँ में प्रतिस्पर्धा की भावना भी रहती है। जिससे उन्हें गव भी होता है। एकीकरण या संग्रहण एक प्रकार का खेल है क्योंकि इस खेल से उन्हें आनन्दानुभूति होती है। बड़े बच्चों में सकलन या संग्रहण क्रमबद्ध रूप में पाया जाता है। कम आयु के बच्चे सार्थक एवं निरर्थक दोनों प्रकार की वस्तुओं का सकलन करते हैं जबकि बड़े बच्चे केवल उन्नी

वस्तुओं का सकलन करते हैं जिससे उन्हें प्रशंसा तथा सम्मान मिलता है तथा उनकी प्रतिष्ठा में वृद्धि प्रदान करता है। प्रायः सभी आयु स्तर में लड़कियाँ लड़कों की तुलना में अधिक सग्रहण प्रदर्शित करती हैं। सग्रहण पर बच्चों की बौद्धिक योग्यता का भी प्रभाव देखा गया है। उच्च बौद्धिक योग्यता के बच्चे निम्नबौद्धिक योग्यता के बच्चों की अपेक्षा सग्रहण खेल का प्रदर्शन काफी अच्छे ढंग से करते हैं। सग्रहण हेतु प्रायः जिन सामग्रियों का उपयोग बच्चे करते हैं वे हैं— पत्थर, पुरानी पत्रिकाओं, सिक्कों, डाकटिकटों, छोटे बाक्सों, फोटो एवम् बटन इत्यादि।

**2 खेलकूद (Games and sports)**— बच्चों में खेलकूद का प्रदर्शन घर से आरम्भ होता है। सबसे पहले वे अपने माता पिता के साथ खेलते हैं। फिर घर के अन्य सदस्यों के साथ खेलना आरम्भ करते हैं। माता के साथ खेलकूद का प्रदर्शन 1 वर्ष की आयु में होता है। सामान्यतया 4-5 वर्ष से आयु तक बच्चों का खेलकूद का प्रदर्शन प्रतिस्पर्धात्मक रूप ले लेता है तथा खेलकूद में सफलता प्राप्त करने के लिए उन्हें काफी श्रम करना पड़ता है। 5 वर्ष की आयु में बच्चे अपने कौशल के प्रदर्शन हेतु खेल खेलते हैं। वे अकेले खेलते हैं। और अपनी पिछली अवस्थाओं की उपलब्धियों से इसकी तुलना करते हैं। 8-10 वर्ष की आयु में उनकी टोली खेल (Gang Play) के प्रति इच्छा प्रकट होती है। टोलीखेल को सामूहिक खेल (group play) भी कहते हैं। उस प्रकार के खेल में सहयोगियों की संख्या एक से ज्यादा होती है। ऐसे खेल अधिक संगठित होते हैं। इनमें नियमों की प्रधानता होती है। सामूहिक खेल में प्रतिस्पर्धा अधिकतम पाई जाती है। बच्चे जो स्कूल में प्रवेश पाने के पूर्व घर के पर्यावरण में खेलते थे वे स्कूल में प्रवेशोपरान्त खुले पर्यावरण में खेलने के आदी हो जाते हैं। इस प्रकार से उनमें सामाजिकता का विस्तार होता है। स्वार्थी प्रवृत्ति का समझन होता है। सहयोग एवम् मैत्री की भावना प्रबल रूप में पाई जाती है। अन्य बच्चों के प्रति दुर्भाव तथा कटुता का भाव समाप्त हो जाता है। विद्यालय में प्रशिक्षण के माध्यम से विभिन्न प्रकार के खेलकूद के प्रति रुचि में स्कूल में प्रवेश लेने के बाद अन्तर दिखायी पड़ने लगता है। खेलों में रुचि तथा सफलता का महत्व लड़कियों के लिए कम हो जाता है। आन्तरिक खेल (Indoor games) लड़कियों में अधिक लोकप्रिय होता है तथा बाहर के खेल (Outdoor games) लड़कों में ज्यादा लोकप्रिय होते हैं। Gerai, 1968, Moos and Miacheal, 1964 and Sattansmith, 1965)।

**3 मनोरंजन (Amusement)**— बच्चे मनोरंजन भी चाहते हैं। खेलों में व्यस्तता के कारण उनमें थकान की प्रवृत्ति पाई जाती है। जब वे थकान से पीड़ित होते हैं तो किसी भी क्रिया में सक्रिय सहभागी न बनकर निष्क्रिय सहभागी बन जाते हैं। इस निष्क्रिय सहभागिता से मनोरंजन करते हैं। इस तरह से उनमें थकान कम होती है तथा शारीरिक ऊर्जा की पुनर्स्थापना होती है। Hurlock (1950) के अनुसार मनोरंजन से आशय उन खेलों से है जिनमें व्यक्ति निष्क्रिय दर्शक की भाँति भाग लेता है और अन्य व्यक्तियों की क्रियाओं का अवलोकन करके आनन्दानुभूति करता है। इस प्रकार के मनोरंजन के साधन में प्रायः पढ़ना (Reading) चलचित्र एवम् रेडियों टेलीविजन आदि आते हैं। इनका वर्णन यहाँ पर करना अपेक्षित है।

(1) **पढ़ना (Reading)**— खेल या कार्य से थक जाने के पश्चात् बच्चे अपनी पुस्तक या पत्रिका आदि लेकर पढ़ते हैं। उससे उन्हें आराम करने का सुअवसर मिलता है तथा साथ ही साथ मनोरंजन का लाभ भी उठाते हैं। पुस्तकों में तथा पत्रिकाओं में वर्णित रंगीन चित्रों का प्रेक्षण करके वे आनन्दित होते हैं। बच्चों में पढ़ने का व्यवहार दोपहर या साय को ज्यादा प्रदर्शित होता है। लड़कों की अपेक्षा लड़कियाँ पढ़ने के व्यवहार का प्रदर्शन ज्यादा करती हैं।



Behm, 1959 & Gerat 1968) । कार्सल (1957) एव बैंग (1958) ने अपने अध्ययनों के आधार पर यह निष्कर्ष दिया है कि तीव्र मानसिक क्षमता वाले बच्चे निम्न मानसिक क्षमता वाले बच्चों की तुलना में अधिक पढ़ते हैं । कैपा (1956) एव इमान्स (Emmons 1968) के अनुसार बच्चे काल्पनिक कहानियों को पढ़ने में काफी रुचि दिखाते हैं । वाविन्ट (1977) बोयड एव मेण्डेलर (Boid and Mandler 1955) ने अपने अध्ययनों के आधार पर यह निष्कर्ष दिया है कि अल्पआयु के बच्चे परिचित व्यक्तियों एव वस्तुओं की कहानियों तथा किण्डरगार्टन आयु के बच्चे हास्यप्रधान कहानियाँ, कामिक्स, नाटक आदि पढ़ने में अधिक रुचि प्रदर्शित करते हैं । पढ़ने के व्यवहार पर सांस्कृतिक कारकों तथा सामाजिक, आर्थिक स्तरों का भी प्रभाव देखा गया है । एक अध्ययन में गेयर एव वोलियर (1960) तथा वैलेस (1960) ने यह पाया कि निम्न सामाजिक आर्थिक स्तर वाले बच्चे वे सभी पढ़ते हैं जिसे वे पढ़ना चाहते हैं जबकि मध्यम एव उच्च सामाजिक आर्थिक स्तर वाले परिवारों के बच्चे नहीं पढ़ते हैं जिन्हें उनके माता-पिता तथा शिक्षक उपयुक्त समझते हैं । आयु में वृद्धि होने के साथ साथ पढ़ने के व्यवहार की रुचि में भी अन्तर दिखायी पड़ने लगता है ।

उत्तरबाल्यावस्था में पढ़ने के व्यवहार पर यौन भेद पाया जाता है । लड़के साहस, बहादुरी एव अविष्कारों से सम्बन्धित पुस्तकों को पढ़ना ज्यादा पसंद करते हैं जबकि लड़कियाँ गृहस्थ जीवन कहानियाँ, विद्यालयी जीवन से सम्बन्धित पुस्तकों को पढ़ने में रुचि प्रदर्शित करती हैं । किशोरावस्था में पढ़ने के व्यवहार के प्रति रुचि प्रबलतम होती है (Behm 1959, and Lyness 1951) । सर्कैम लाइल तथा पार्कर, (1961) के अनुसार सात वर्ष की आयु के पूर्व बच्चे समाचार पत्रों की ओर कम रुचि रखते हैं । बच्चे सामान्य पुस्तकों समाचार पत्र, कामिक्स एव पत्रिकाओं को पढ़ने में रुचि रखते हैं । कम आयु के बच्चे छोटी पुस्तकें जिसमें रंगीन चित्र आदि बने हो तथा उसे ज्यादा पसन्द करते हैं । मुद्रित सामग्री कम हो तथा चित्र आदि ज्यादा बने हो तो ऐसी पुस्तकों के प्रति उनकी रुचि बढ़ती है । बच्चे उन पुस्तकों को नहीं पसन्द करते हैं जिससे उन्हें कष्ट तथा चिन्ता की अनुभूति हो । लड़के लड़कियों की तुलना में समाचार पत्रों के प्रति काफी आकर्षित होते हैं । लड़के समाचार पत्रों में खेलकूद एव मनोरंजन सम्बन्धी सामग्रियों को अधिक पढ़ते हैं । बुद्धिमान बच्चे कम बुद्धिमान बच्चों की तुलना में समाचार पत्र एव पत्रिका पढ़ना ज्यादा पसन्द करते हैं ।

छोटे बच्चे कामिक्स, कार्टून, कहानी आदि पर विशेष रुचि रखते हैं । कामिक्स, कार्टून सम्बन्धी पुस्तकों को वे एकत्रित करते हैं तथा अपने आयु के बच्चों से प्रतिस्पर्धा रखते हैं । 2-3 वर्ष की आयु में बच्चे कामिक्स के चित्रों को देखकर मनोरंजन उठाते हैं । 5 वर्ष के बाद कामिक्स के शब्दों को समझने की कोशिश करते हैं । तत्पश्चात् उनकी रुचि में बढ़ोत्तरी होती जाती है । बटरवर्थ एव थामसन (1951) एव बिटी (1966) के अनुसार 6-7 वर्ष की आयु में कामिक्स एव कार्टून के प्रति बच्चों की रुचि पराकाष्ठा पर होती है परन्तु उसके बाद उसमें कमी नजर आने लगती है । बेलिन (1959) एव बैंग (1956) के अनुसार लड़के लड़कियों की तुलना में कामिक्स अधिक पढ़ते हैं । अल्प आयु के बच्चे पशुओं और स्त्रियों से सम्बन्धित कामिक्स पढ़ते हैं तथा बड़े आयु के बच्चे रोमान्स एव साहस से सम्बन्धित कामिक्स पढ़ना अधिक पसंद करते हैं । (बटरवर्थ एव थामसन 1951) ।

(ii) सिनेमा (Cinema) — सिनेमा भी मनोरंजन के साधन के रूप में माना जाता है । बच्चों को वे चलचित्र ज्यादा पसंद आते हैं जिनमें पशुओं की भाग दौड़, मारपीट युद्ध इत्यादि का दृश्य होता है । आजकल तो सिनेमा का इतना प्रभाव हो गया है कि 3-4 वर्ष की आयु के

बच्चे सिनेमा जाने के लिए माता-पिता से अक्सर अनुमति करते नजर आते हैं। लेहमन एव विट्टि (Lehman & Wittl (1927)) के अनुसार शहरी क्षेत्र के 8.9 वर्ष की आयु के 100% बच्चे सिनेमा देखने जाते हैं जबकि 12 वर्ष आयु की लड़कियों में से 75% ने यह स्वीकार किया कि वे सिनेमा देखने जाती हैं। परन्तु यह अध्ययन काफी पुराना है तथा आजकल 100% बच्चे सिनेमा देखने जाते हैं। सिनेमा आजकल मनोरजन का एक उपयुक्त साधन बन चुका है। सिनेमा देखने पर बच्चों के सामाजिक आर्थिक प्रभाव पड़ता है। सिनेमा के माध्यम से बच्चों में सामाजिक परिस्थितियों के साथ समायोजन करने की योग्यता में वृद्धि होती है। सिनेमा का बच्चों पर सांवेगिक प्रभाव भी पड़ता है। फलस्वरूप बच्चों में प्रारम्भ में स्वप्न दिवास्वप्न अशिष्ट व्यवहार आदि परिलक्षित होते हैं।

(iii) रेडियो (Radio) — जब सिनेमा एव टेलीविजन का आविष्कार नहीं था तब रेडियो ही एकमात्र मनोरजन का साधन था। रेडियो के प्रति अल्प आयु के बच्चों में आकर्षण कम होता है। जबकि अधिक आयु के बच्चे एव व्यस्क दोनों अभी भी रेडियो को एक खेल एव मनोरजन का साधन मानते हैं तथा उसके प्रति गहरी रुचि रखते हैं। रेडियो के श्रवण हेतु यौन विभिन्नता पाई जाती है। लड़कियाँ लड़कों की अपेक्षा रेडियो कम सुनती हैं। उच्च मानसिक क्षमता तथा उच्च समायोजित बच्चे निम्न मानसिक क्षमता एव निम्न समायोजित बच्चों की तुलना में रेडियो के प्रति आकर्षण कम रखते हैं। गाँव में रहने वाले बच्चे शहर में रहने वाले बच्चों की अपेक्षा रेडियो ज्यादा सुनते हैं। लड़कियों की पसंद पहेली लोकप्रिय संगीत और हास्य प्रोग्रामों के प्रति ज्यादा होती है जबकि लड़कों खेलकूद साहस, बहादुरी एव जासूसी और अपराध के प्रोग्रामों के प्रति ज्यादा आकर्षित होने हैं। (Gera & Schienfeld 1968, Risiyuti 1987)। मेरिल (Meril, 1961) के अनुसार जो बच्चे रेडियो सुनने में ज्यादा समय बिताते हैं उनमें शारीरिक अभ्यास हेतु बहुत कम समय मिलता है तथा उनका विद्यालयीय उपलब्धि भी प्रभावित होती है।

(iv) टेलीविजन (Television) — आजकल तो टेलीविजन की बाढ़ सी लग गयी है। टेलीविजन एक उच्च प्रकार का मनोरजन का साधन बन गया है। घर बैठे ही देश विदेश के प्रोग्रामों को देखा जा रहा है। चैनलों की संख्या इतनी बढ़ गयी है कि टेलीविजन आज 24 घंटे चल रहा है। आजकल बच्चों की रुचि टेलीविजन के प्रति बढ़ रही है। विट्टि (Witty 1966) के अनुसार टेलीविजन बच्चों को अन्य मनोरजन के साधनों की अपेक्षा ज्यादा प्रलोभित एव आकर्षित करता है। लड़कियों की तुलना में लड़के टेलीविजन ज्यादा देखते हैं। टेलीविजन से आज बच्चे अपने सामान्य ज्ञान को भी बढ़ा रहे हैं क्योंकि टेलीविजन पर विभिन्न प्रकार के शैक्षिक कार्यक्रम भी प्रदर्शित किये जा रहे हैं।

(4) संगीत (Music) — संगीत भी एक प्रकार का खेल है जो बच्चों को आकर्षित करता है। प्रायः छोटे बच्चे कुछ न कुछ गुनगुनाते हुए देखे जाते हैं। वे बिना लय के गाना गाते हैं। 4-5 वर्ष की आयु में ज्यादातर बच्चे सरल लयों को गाकर सुनाते हैं। जब कभी वे गाते समय कुछ लय भूल जाते हैं तो वे अपनी तरफ से जोड़कर उसे पूरा कर लेते हैं (Jerseld 1968)। कम आयु के बच्चे दूसरों के संगीत सुनना ज्यादा पसंद करते हैं। स्कूल में प्रवेश लेने के पूर्व बच्चों में टेपरिकार्डर एव रेडियो से संगीत सुनना अधिक पसंद किया जाता है। 2 वर्ष की आयु पर बच्चे रेडियो, संगीत पर झूमकर नाचने लगते हैं। 3 वर्ष की आयु में वे संगीत की समझने लगते हैं तथा सरल गीत गाने लगते हैं। उम्र वृद्धि होने से उनकी रुचि धीरे धीरे संगीत लोकगीत और देशभक्ति गीतों में बढ़ने लगती है तथा धार्मिक गीतों के प्रति रुचि में कमी आती है। (आवेरियन 1951 एव पाइनी 1967)।

(5) दिवास्वप्न (Day Dreaming) — दिवास्वप्न भी एक प्रकार का दिमागी खेल है। दिवास्वप्न के माध्यम से भी बच्चे आनन्द की अनुभूति करते हैं। दिवास्वप्न के विचार उन्हें कामिक्स पुस्तकों पत्रिकाओं सिनेमा एव टेलीविजन से प्राप्त होते हैं जो असत्य होते हैं (ग्रीनएकर 1959 एव पुलस्की 1970)। विद्यालय में प्रवेश के बाद बच्चा में कल्पनात्मक खेल समाप्ति की ओर होता है तथा वे दिवास्वप्न की तरफ अग्रसर होते हैं। किशोरावस्था का तो यह एक लक्षण ही होता है। उस अवस्था में दिवास्वप्न अपनी चरम सीमा पर होता है। असमायोजित बच्चे दिवास्वप्न ज्यादा देखते हैं क्योंकि उनकी रुचि खेलों में कम होती है। जबकि समायोजित बच्चे दिवास्वप्न कम देखते हैं। सभी अवस्थाओं में लड़के लड़कियों की तुलना में दिवास्वप्न कम देखते हैं। दिवास्वप्नों में बच्चे जो भूमिकाएँ खेलते हैं वह नाटकीय (Dramatic) वीरोचित (Heroic), उमगी (Fanciful) तथा दैनिक जीवन से दूर (Remote) होते हैं। बच्चों के दिवास्वप्न काफी मोहक तथा प्रेमलीला तथा उत्तेजना से परिपूर्ण होते हैं।

### खेल का महत्व

#### (Importance of Play)

बच्चों के चहुँमुखी विकास के लिए खेल का विशेष महत्व है। खेल के माध्यम से बच्चे आनन्द का अनुभव करते हैं। उनकी शारीरिक ऊर्जा एव मानसिक ऊर्जा में वृद्धि होती है। वे शारीरिक एव मानसिक रूप से स्वस्थ रहते हैं। खेल के माध्यम से उनकी सामाजिक अन्तर्क्रिया में वृद्धि होती है। उनमें सहयोग एव प्रतिस्पर्धा की भावना का विकास होता है। खेल के माध्यम से उनमें व्यावहारिक परिपक्वता का विकास होता है। खेलों द्वारा बच्चे का नैतिक सामाजिक एव मानसिक विकास होता है। खेल से शारीरिक, सामाजिक विस्तार को बढ़ावा मिलता है। खेल मानसिक तनाव को भी कम करता है तथा मानसिक सन्तुलन बनाये रखता है। यही कारण है कि खेल को विकास के दृष्टिकोण से आवश्यक एव महत्वपूर्ण माना गया है। मनोवैज्ञानिक शिक्षाशास्त्री तथा समाजशास्त्री सभी इस बात को स्वीकारते हैं कि बच्चों को खेल का उचित अवसर प्रदान करना चाहिए जिससे उनका सर्वांगीण विकास हो सके। खेल से जो लाभ प्राप्त हैं वे निम्नलिखित हैं।

(1) खेल एव सामाजिक सम्बन्ध (Play and social Relationships) बच्चे हमेशा एक समूह में खेलते हैं। खेल समय समूह के सदस्यों से उनकी अन्तर्क्रिया होती है जिससे वे एक दूसरे को समझने का प्रयास करते हैं तथा अपना मित्र बनाते हैं। सामाजिकता का खेल से धनात्मक सह सम्बन्ध है। बच्चे जब खेल खेलते हैं तो उनमें समूह की भावना जन्म लेती है। उनमें अपनत्व तथा स्नेह की भावना भी दूसरों के प्रति जन्म ले लेती है। सामाजिक विस्तार में वृद्धि होती है। सधीय प्रवृत्ति (Gregariousness) को बल मित्रता है। खेल के माध्यम से बच्चों में सहयोग एव प्रतिस्पर्धा भी जन्म लेती है।

(2) खेल एव शारीरिक विकास (Play and Physical Development) — खेलों से शारीरिक स्वस्थता में मदद मिलती है। शरीर के विभिन्न अंगों में समन्वय (coordination) दिखायी पड़ता है। शारीरिक सन्तुलन एव समायोजन में वृद्धि होती है। शारीरिक क्षमताओं एव विभिन्न शारीरिक कौशलों को विकसित करने में खेलों का महत्वपूर्ण योगदान होता है। खेलों से शरीर हृष्ट पृष्ट एव फुर्तीला होता है।

(3) खेल एव शिक्षा (Play and Education) — खेल के माध्यम से बच्चे अपने सामान्य ज्ञान को बढ़ाते हैं। उदाहरणार्थ—संगीत सुनने पढ़ने टेलीविजन देखने सिनेमा देखने

से बच्चों को ज्ञानार्जन होता है। इस ज्ञानार्जन के माध्यम से उनका पर्यावरण के साथ समायोजन उचित रूप से बढ़ता है। खेल से व्यक्तित्व विकास भी होता है। अतः खेल शैक्षिक उपलब्धि में भी सहायक होता है। खेल से शारीरिक एवं मानसिक स्वस्थता मिलती है तथा यह स्वस्थता बच्चे के बौद्धिक स्तर को ठीक करता है तथा यही बौद्धिक स्तर शैक्षिक उपलब्धि में सहायक माना जाता है।

(4) **खेल एवं चिकित्सा (Play and Therapy)**— खेल का उपयोग चिकित्सा के रूप में विभिन्न प्रकार के मानसिक तनावों, उलझनों एवं सवैगों तथा द्वन्द्वों को कम करने के लिए किया जाता है। आजकल तो खेल का उपयोग प्रतिबल (stress) के नियंत्रण हेतु किया जा रहा है। विभिन्न प्रकार के मानसिक विकृतियों के उपचार हेतु भी खेल चिकित्सा, (Play therapy) का उपयोग किया जा रहा है। मानसिक चिकित्सालयों में तो खेलाचिकित्सा पर ज्यादा बल दिया जा रहा है। स्वतन्त्र खेलों के माध्यम से विभिन्न प्रकार के मानसिक उलझनों, सवैगों तथा ग्रन्थियों को दूर करने में महत्वपूर्ण मदद मिलती है।

(5) **खेल एवं नैतिक प्रशिक्षण (Play and Moral Training)**— खेल के माध्यम से बच्चों ने नैतिक सम्प्रत्यय का विकास होता है। वे उचित तथा अनुचित एवं सही तथा गलत व्यवहारों को विभेदन करने में सक्षम होते हैं। खेल के माध्यम से वे समूह की सदस्यता ग्रहण करते हैं तथा उनमें शराफत, ईमानदारी, सहिष्णुता एवं समरसता जन्म लेती है। खेल के माध्यम से उनके नैतिक मन (Moral Mind) का विकास होता है। अच्छे आचरण पर प्रशंसा का तथा गलत आचरण पर निन्दा का पात्र बनता है तथा दण्ड का भोगी भी बनना पड़ता है। इस प्रकार से वह अपने व्यवहार में सशोधन करता है। नियमों तथा आदर्शों का पालन करता है। अतः खेल के माध्यम से बच्चों को नैतिक प्रशिक्षण प्रदान किया जाता है। अतः बच्चों को खेल का उचित अवसर प्रदान करना चाहिए जिससे उनके नैतिक विकास में मदद मिल सके।

### खेल को प्रभावित करने वाले कारक

#### (Factors Influencing play)

खेल के विकास को भी कुछ कारक प्रभावित करते हैं जिनका वर्णन यहाँ पर अपेक्षित है। इन्हीं कारकों के कारण प्रायः ऐसा देखा जाता है कि बच्चों में खेल सम्बन्धी योग्यता तथा रुचि में अन्तर मिलता है। जो कारक खेल के विकास को प्रभावित करते हैं वे निम्नलिखित हैं।

(1) **स्वास्थ्य (Health)**— बच्चों का स्वस्थ होना खेल विकास के लिए आवश्यक होता है। बच्चे जितने ही शारीरिक एवं मानसिक रूप से स्वस्थ होंगे, खेल एवं मनोरंजन के प्रति उनको रुचि उतनी ही बढ़ेगी। खराब स्वास्थ्य के कारण प्रायः बच्चे निष्क्रिय खेल ज्यादा पसंद करते हैं। स्वस्थ बच्चों में उर्जा की मात्रा अस्वस्थ बच्चों की तुलना में ज्यादा होती है। स्वास्थ्य बच्चों का खेल का प्रदर्शन कौशल पूर्ण होता है तथा वे शीघ्रता से खेल की ग्रहण करने में सफल होते हैं। अस्वस्थता के कारण बच्चे में चिड़चिड़ापन जन्म ले लेता है जिससे उनमें शीघ्र के प्रति रुचि जागृत नहीं होती है। बच्चा शीघ्र ही थक भी जाता है तथा उसमें एकाकीपन की भावना जन्म ले लेती है। अतः यह स्पष्ट है कि शारीरिक एवं मानसिक स्वास्थ्य दोनों का खेल के विकास से प्रत्यक्ष सम्बन्ध है।

(2) **क्रियात्मक विकास (Motor Development)**— खेल के विकास पर क्रियात्मक विकास का प्रत्यक्ष प्रभाव देखा गया है। क्रियात्मक खेलों में सहभागी बनने के लिए मॉसपेशियों का समुचित विकास एवं समन्वय आवश्यक होता है। प्रत्येक आयु स्तर के खेल के लिए उचित पेशीय नियंत्रण (Motor Coordination) की आवश्यकता पड़ती है। खेल

के प्रशिक्षण का समुचित उपयोग बच्चा तभी कर सकता है। जब बच्चे में समुचित पेशीय समन्वय स्थापित हो चुका हो। Jones (1939) ने एक अध्ययन करके यह निष्कर्ष दिया है कि स्नायु पेशीय समन्वय (Neuromuscular Coordination) का खेल के विकास पर स्पष्ट प्रभाव पड़ता है। खेलों का अधिगम सरलतम रूप में करने के लिए शारीरिक परिपक्वता का स्तर आवश्यकतानुरूप होना चाहिए। शारीरिक परिपक्वता के अभाव में खेलों का प्रदर्शन कठिन होता है। इस प्रकार खेल के मैदान में बच्चे की भूमिका उसके क्रियात्मक विकास पर निर्भर होती है।

(3) **मानसिक योग्यता (Mental Ability)**—मानसिक योग्यता या बुद्धि का प्रभाव स्पष्ट रूपेण बच्चों के खेल की योग्यता के विकास पर देखा जा सकता है। उदाहरणार्थ—उच्च मानसिक क्षमता वाले बच्चे निम्न मानसिक क्षमता वाले बच्चों की अपेक्षा खेल के प्रति सक्रिय रूप से सहभागी बनते हैं। उच्च मानसिक योग्यता वाले बच्चे मानसिक खेलों जैसे ताश, चेस, सयोग खेल अनुमान खेल, इत्यादि में अधिक सक्रिय रूप में रुचि प्रदर्शित करते हैं या निम्न मानसिक योग्यता वाले बच्चों की खेल में सहभागिता कम होती है (Lehmann, Witty, 1927, Terman 1925)। Horne & Philleo (1942) के अनुसार सामान्य बुद्धि के बच्चे औसत से निम्न मानसिक क्षमता वाले बच्चों की अपेक्षा खेलों के विकास क्षमता वाले बच्चों की अपेक्षा खेलों के विकास में स्थिरता का प्रदर्शन करते हैं। जैसे-जैसे बच्चों का मानसिक विकास होता है वैसे-वैसे बौद्धिक खेलों में नाटकीयता तथा पढ़ने में अधिक रुचि प्रदर्शित होती है।

(4) **यौनभिन्नता (Sex Differences)**—प्रारम्भिक अवस्थाओं में खेल के विकास पर यौन भिन्नता का प्रभाव परिलक्षित नहीं होता है परन्तु आगे की अवस्थाओं में धीरे-धीरे खेल के प्रति रुचियों में अन्तर दिखायी पड़ता है। उदाहरणार्थ—लड़कियाँ घरेलू कार्यों एवं स्कूल से सम्बन्धित कार्यों में ज्यादा रुचि रखती हैं जबकि लड़के साहसिक बहादुरी एवं जासूसी सम्बन्धी खेलों में अधिक रुचि रखते हैं। टरमन एवं लीमा (Terman & Luma, 1927) के अध्ययन में यह पाया गया कि लड़के तथा लड़कियों के खेल के प्रति रुचियों में विशेष अन्तर मिलता है। लड़के सभी प्रकार के खेल और मनोरंजन में श्रम साध्य खेलों को ज्यादा पसन्द करते हैं। पूर्व बाल्यावस्था के लड़कों में लड़कियों की अपेक्षा उत्तर बाल्यावस्था की अपेक्षा खेल रुचियाँ ज्यादा परिलक्षित होती हैं।

(5) **वातावरण (Environment)**—खेल के विकास पर वातावरण का प्रभाव भी देखा गया है। प्रायः ऐसा देखा जाता है कि कुस्वास्थ्य, खेल सामग्री तथा स्थानाभाव के कारण अनुपयुक्त वातावरण के बच्चे उपर्युक्त वातावरण की तुलना में खेल कम खेलते हैं। उसी प्रकार के परिणाम ग्रामीण बच्चों की तुलना में शहरी बच्चे खेल ज्यादा खेलते हैं पाया गया है। गरीब घर के बच्चों की खेल के प्रति रुचि कम होती है तथा अमीर घर के बच्चों में खेल के प्रति काफी रुचि दिखायी देती है उसका कारण यह हो सकता है कि अमीर घर के बच्चों को खेल की सामग्री बचपन से ही मिलती रहती है जबकि गरीब घर के बच्चों में खेल सामग्रियों का अभाव रहता है। लेहमेन (Lehman 1926) को ऐसा ही परिणाम मिलता है।

(6) **सामाजिक-आर्थिक स्तर (Socio Economic Status)**—उच्च सामाजिक आर्थिक स्तर के बच्चों में खेल के प्रति रुचि अधिक होती है तथा वे अधिक मूल्य वाले ग्विलोने से खेलना पसन्द करते हैं। जबकि निम्न आर्थिक सामाजिक स्तर के बच्चों कम

खर्चीली खिलौने क प्रति अपनी खेल वरीयता प्रदर्शित करते है। अत सामाजिक आर्थिक स्तर का प्रभाव खेल के विकास पर पडता है।

(7) अवकाश की अवधि (Amount of Leisure Time) — परिवार के लोग बच्चो को कितना समय खेलने के लिए प्रदान करते है उस पर खेल का विकास निर्भर होता है। यदि बच्चो क पास अवकाश का समय निम्न स्तर का है तो वे अल्प अवधि वाले खेत्तों के प्रति ज्यादा रुचि प्रदर्शित करते है जबकि यदि उनके पास लम्बा अवकाश है तो वे दीर्घकालिक खेलो को खेलना पसन्द करते है। फाक्स (Fox 1934) के अनुसार अमीर घर के बच्चों के पास समय ज्यादा होता है इसलिए वे गरीब घर के बच्चों की तुलना मे ज्यादा समय खेल मे व्यतीत करते है।

(8) खेल उपकरण (Play Equipments) — घर मे किस प्रकार की तथा कितनी सख्या मे खेल उपकरण उपलब्ध है उम पर खेल का विकास निर्भर करता है। घर मे जिस प्रकार की खेल सामग्री उपलब्ध होगी उसी प्रकार के खेल के प्रति बच्चो मे रुचियाँ विकसित होती है। गुडियाँ या लकडी के खिलौने की अधिकता होने से बच्चे कृतक विश्वास खेल तथा ब्लाक एव मिट्टी उपलब्ध होने पर वह रचनात्मक खेल खेलते है। परन्तु आज कल इलेक्ट्रानिक्स खिलौने की आधुनिकता होने के कारण उनकी रुचियाँ इन खेलो के प्रति बढ़ रही है। उदाहरणार्थ—विडियो गेम कम्प्यूटर खेल आदि।

(9) आयु (Age) — बच्चो के खेल के विकास पर आयु का भी प्रभाव देखा जा सकता है। उदाहरणार्थ आयु मे वृद्धि होने के साथ ही साथ सहभागियो की सख्या भी बढ़ती जाती है। छोटे बच्चे बाल्यावस्था मे पडौस के बच्चों के साथ खेलते है। तथा उत्तर बाल्यावस्था मे वही बच्चे अपने सहपाठी तथा समानआयु के बच्चो के साथ खेलते है। किशोरावस्था मे भी इस प्रकार के परिवर्तन खेल सहभागी मे देखे जाते है। अत आयु मे वृद्धि के साथ साथ खेल व्यवहार मे वृद्धि देखा जाता है।

(10) ऋतु (Seasons) — बच्चों के खेल के विकास पर ऋतु का भी प्रभाव पडता है। उदाहरणार्थ बसंत ऋतु मे बच्चे प्राय उछलना कूदना, साईकिल पर सवारी करना आदि खेल का व्यवहार प्रदर्शित करते है। गर्मी के ऋतु मे बच्चे तैरना तथा पिकनिक जाकर नाव आदि चलाना ज्यादा पसन्द करते है। जाडे के मौसम मे अधिकतर खेल आयोजन होते है। उदाहरणार्थ क्रिकेट, हाकी तथा फुटबॉल जैसे खेल खेले जाते है। जिन खेलकूदो मे परिश्रम कम लगता है वे बसन्त या गर्मी के मौसम मे खेले जाते है।



## पारिवारिक सम्बन्ध एव परामर्श (Family Relationship and Counselling)

पारिवारिक सम्बन्ध का बच्चों के विकास पर महत्वपूर्ण प्रभाव पड़ता है। बच्चा जन्मोपरान्त जब धीरे धीरे बाल्यावस्था की सीढ़ी पर चरण रखता है तो उसका सम्बन्ध परिवार के अन्य सदस्यों के साथ बढ़ता है। यही सम्बन्ध उसके सज्ञानात्मक सामाजिक एव सवेगात्मक विकास के लिए महत्वपूर्ण समझा जाता है। यदि सरल शब्दों में यह कहा जाये कि बाल्यावस्था ही पारिवारिक सम्बन्धों की प्रथम सीढ़ी है तो कोई अतिशयोक्ति नहीं होगी। पिछले कई वर्षों में मनोविश्लेषणवाद तथा नवमनोविश्लेषण वादी मनोवैज्ञानिकों ने बालकों के व्यवहार एव मनोवृत्तियों पर बच्चों के पिछले अनुभवों की भूमिका पर बल दिया है। सही अर्थों में फ्रायड (Freud, 1953) के अनुसार तानिका विकृत (Neuropath) माता तथा पिता अपने सन्तानों की अतिरक्षा (Overprotection) करते हैं तथा उनके प्रति इतना लाडप्यार प्रदर्शित करते हैं कि बच्चों में स्नायुविक रोग के लक्षण दिखायी देने लगते हैं। विगत वर्षों में किये गये शोधों से यह पता चलता है कि मातृत्व की ममता का भी प्रभाव बालविकास पर पड़ता है। पारिवारिक सम्बन्ध पूर्णतः पारिवारिक वातावरण के ऊपर निर्भर करता है। जैसा पारिवारिक वातावरण होगा उसी प्रकार का पारिवारिक सम्बन्ध परिवार के सदस्यों के मध्य देखा जा सकता है। अतः परिवार ही वह सस्था है जहाँ से बच्चे का सर्वांगीण विकास संभव है। यदि परिवार विघटित है तो बच्चों का पूर्णतः विकास असंभव है। अतः यह आवश्यक है कि बच्चों के उचित विकास हेतु पारिवारिक वातावरण सौहार्द्रपूर्ण तथा सानुकूल होना चाहिए। जिससे उनमें स्नायुविक रोग के लक्षण प्रदर्शित न होने पाये। बच्चों में वातावरण के प्रति समायोजन करने की क्षमता भी परिवार से ही आरम्भ होती है। अतः बाल विकास हेतु, पारिवारिक सम्बन्धों का अध्ययन यहाँ अपेक्षित है।

**बच्चों के विकास पर पारिवारिक सम्बन्धों का प्रभाव (Effect of Family Relationships on Child Development)**—परिवार वह प्रथम स्थान है जहाँ बच्चा सम्बन्ध स्थापित करना सीखता है। किम्बलयंग (Kumbal young, 1960) के अनुसार 'समाज के अन्दर विभिन्न साधनों में परिवार सबसे अधिक महत्वपूर्ण है।'

*Of the various agents of socialization family is the most important "*

परिवार ही बच्चों का सबसे महत्वपूर्ण स्थाई साधन है। इसका एकमात्र कारण यह है कि बच्चे की विकासात्मक आवश्यकताओं की पूर्ति परिवार से ही आरम्भ होती है। जन्म से लेकर मृत्यु तक सभी अवस्थाओं से गुजरता हुआ वह परिवार का सदस्य बना रहता है। परिवार के मध्य विभिन्न सदस्यों के साथ पारस्परिक अन्तःक्रियात्मक सम्बन्ध बालविकास को प्रभावित करते हैं। क्लार्क एव वान सोमर्स (1961) के अनुसार परिवार ही बच्चों का सबसे महत्वपूर्ण

सामाजिक तंत्र (Social Network) है। इसी प्रकार से बोसार्ड एव बाल (1966) का मत है कि “घर वह स्थान है जहाँ बच्चे अनुभवों के साथ वापस लौटते हैं, आश्रम के लिए यह एक मॉड है जहाँ वह अपने धावों के चाटते हैं उसके उपलब्धियों के गौरव को प्रदर्शित करने का एक मंच है तथा अपने व्यवहारों, वास्तविकताओं और कल्पनाओं पर चिन्तन करने का आश्रम है, घर वह स्थान है जहाँ पर बच्चे अपने दैनिक व्यवहार, अनुभवों, सामाजिक अनुभवों तथा व्यवहार आदि का मूल्यांकन परीक्षण तथा परिवर्तन आदि करते हैं। परिवार के अन्दर सभी सदस्य बालविकास को अलग अलग तरह से प्रभावित करते हैं। परिवार के अन्दर माता पिता का स्थान बालविकास के सन्दर्भ में महत्वपूर्ण माना गया है। बच्चा सबसे ज्यादा समय अपनी माता के साथ व्यतीत करता है इसलिए पिता की अपेक्षा माता का स्थान बालविकास की दृष्टि से सर्वोच्च माना गया है। परन्तु पिता की भी भूमिका महत्वपूर्ण होती है। तानाशाही प्रवृत्ति वाले पिता से बच्चों का विकास अवरोधित होता है तथा बच्चे का समायोजन के शिकार हो जाते हैं। निम्न पारस्परिक अन्तक्रियात्मक सम्बन्ध बच्चों के विकास को सर्वाधिक प्रभावित करते हैं।

(1) **माता पिता का बच्चों से सम्बन्ध (Parent Child Relationship)**—जब माता पिता किन्हीं कारण से अपने बच्चों को स्नेह, लाड-प्यार एव ममता नहीं प्रदान कर पाते हैं तो ऐसे बच्चे तिरस्कार (Neglected) बच्चों की श्रेणी में आ जाते हैं तिरस्कृत बच्चों का सामाजिक विकास तथा अन्य विकास विकृत हो जाता है। ऐसे बच्चे अपने को एकाकी समझने लगते हैं। ऐसे बच्चे माता-पिता के प्रति विरोधी अभिवृत्ति विकसित कर लेते हैं। ऐसे बच्चे निराशावादी दृष्टिकोण अपना लेते हैं। माता-पिता के स्नेह के अभाव में वे परिवार के अन्य सदस्यों तथा समाज के अन्य सदस्यों से लाड प्यार एव स्नेह की आकांक्षा करते हैं। ऐसे बच्चे समाज विरोधी भी हो जाते हैं। ऐसे बच्चों का समायोजन असमान्य हो जाता है। उनमें परपीडन प्रवृत्ति (Saddistic Tendency) विकसित होने लगती है। वे बच्चे दूषित अनुशासन के शिकार हो जाते हैं। प्रायः यह देखा जाता है कि यदि माता पिता प्रभुत्वशाली (Dominance) प्रकार के हैं तो बच्चा स्पष्टवादी, झगडालू और निर्भर करने योग्य भी हो सकता है। बच्चों का अतिसरक्षण भी विकास को बाधित करता है। अतिसरक्षित बच्चों में निर्भरता अधिक तथा उत्तरदायित्व की कमी देखी जा सकती है। जैसा माता पिता का बच्चों के प्रति व्यवहार होगा वैसा ही बच्चे व्यवहार करना सीखते हैं। इस प्रकार से यह कहा जाये तो अतिशयोक्ति न होगी कि बच्चों को उचित अवसर प्रदान करना चाहिए जिससे उनमें उत्तरदायित्व एव आत्मनिर्भरता का विकास हो सके। घर के अन्दर भी माता पिता का व्यवहार उचित एव समायोजित होना चाहिए जिससे बच्चे भी समायोजित हो सके। अधिकांश माता-पिता को यह ज्ञान ही नहीं होता है कि उनके बच्चों की बाल सुलभ निर्भरता किस गति से बढ़ रही है। अतः यह आवश्यक है कि माता-पिता का बच्चों के साथ सम्बन्ध अनुशासित एव सौहार्दपूर्ण होना चाहिए।

(2) **माता-पिता का आपसी सम्बन्ध (Mother-father Relationship)**—माता पिता का आपसी सम्बन्ध भी बालविकास में महत्वपूर्ण भूमिका अदा करता है यदि माता-पिता का आपसी सम्बन्ध सौहार्दपूर्ण तथा समायोजित है तो बच्चे में भी इस प्रकार के सम्बन्ध प्रस्फुटित होते हैं। यदि माता-पिता की भूमिकाएँ स्पष्ट हैं तथा वे लोग अपनी भूमिकाओं से सन्तुष्ट हैं तो उनमें तथा उनके बच्चों में सावेगिक हार्दिकता पायी जाती है। जब माता पिता एक दूसरे के प्रति काफी आलोचनात्मक (critical) हो जाते हैं, उनके सम्बन्ध



काफी कटुतापूर्ण तथा असामायोजित हो जाते हैं। अतः यह आवश्यक है कि बच्चे के सर्वांगीण विकास हेतु माता पिता का पारस्परिक सम्बन्ध सौहार्दपूर्ण एव अच्छा होना चाहिए। सम्बन्ध जब माता पिता के मध्य कटुतापूर्ण होता है तो उससे सामाजिकरण तथा बच्चे का सामाजिक विकास भी अवरूद्ध हो जाता है। अतः बच्चे के उचित समायोजन एव विकास के लिए माता पिता का सम्बन्ध पूर्ण रूपेण आत्मीय वाला होना चाहिए। अतः माता पिता के मधुर पारस्परिक सम्बन्ध ही सामान्य सामाजिकरण को अग्रसर करता है।

(3) भाई बहिनो का बच्चे से सम्बन्धित (Brother Sister Relationship with Child) — भाई-भाई बहिन बहिन भी एक दूसरे के सामाजिक विकास को प्रभावित करते हैं। भाई तथा बहिन में बच्चे का स्थान भी बच्चे के सामाजिकरण को प्रभावित करता है। परिवार में बड़ा भाई एव बड़ी बहिन एक मॉडल के रूप में जाने जाते हैं बच्चे इनको अपना आदर्श मानकर उनके सारे व्यवहारों, आदतों एव मनोवृत्तियों की सीखता है। इस तरह से बड़े बच्चे में चाहे वह लड़का हो तथा लड़की (भाई हो या बहिन) दोनों में उत्तरदायित्व की तथा आत्मविश्वास की भावना का विकास होता है। ऐसा बच्चा सहनशील परिश्रमी और दूसरों की चिन्ता करने वाला हो सकता है। इसी तरह से प्रायः यह देखा जाता है सबसे छोटा बच्चा घर में खिलौने की तरह देखा जाता है। माता-पिता भाई बहिन, दादा दादी सभी लोग उसे हाथों पर लिए रहते हैं। जिसके कारण अन्य बच्चों में विपरीत भाव विकसित होते हैं तथा बच्चा एकाकी, निराशावादी एव समाज विरोधी भी हो सकता है। तथा छोटा बच्चा पराश्रमी आलस्यी एव वाचाल हो सकता है। बच्चों में आपसी सम्बन्ध यदि प्रतिस्पर्धा पूर्ण नहीं है तो तब में सहयोगिता एव सहभागिता की प्रवृत्ति विकसित होती है। अतः भाई-बहिन का बच्चे से सम्बन्ध उसके विकास को प्रभावित करता है।

(4) सम्बन्धियों से सम्बन्ध (Relationships with Relatives) — आयु में वृद्धि होने के साथ साथ बच्चों में सम्बन्ध का विस्तार होता है। वह जहाँ अभी तक केवल माता-पिता दादा-दादी एव भाई-बहिन से ही सम्बन्ध रखता था अब वह उससे अलग चलकर मामा-मामी चाचा-चाची, फूफा बूआ आदि से भी सम्बन्ध बनाता है। इन सदस्यों से यदि बच्चे की आवश्यकताओं की पूर्ति हो रही है तो वह उनसे अविलम्ब प्रभावित हो जाता है तथा उनसे मधुर सम्बन्ध बना लेता है। इसके विपरीत जो सम्बन्धी बच्चों को परेशान करते हैं उन्हें चिढ़ाते हैं तथा शारीरिक दंड देते हैं उनसे वे दूर रहना चाहते हैं तथा उनमें भय की प्रवृत्ति विकसित होती है। जो दादा-दादी बचपन में बच्चों में अपना प्रेम प्रकाशित करते रहे वही अब काफी कठोर एव अनुशासित हो जाते हैं। जिससे बच्चा यह नहीं समझ पाता है कि मुझे क्या करना चाहिए। दादा-दादी तथा अन्य सम्बन्धी अब अनुशासन तथा उचित समायोजन हेतु, प्रायः बच्चों को प्रताड़ित भी करने का प्रयास करते हैं। जिससे बच्चा एकाकीपन तथा निराशावादी एव समाजविरोधी मनोवृत्ति विकसित कर लेता है। अतः यह आवश्यक है कि बच्चों का अन्य पारिवारिक सदस्यों तथा सम्बन्धियों से मधुर सम्बन्ध होना चाहिए जिससे उनका उचित सर्वांगीण विकास हो सके। उचित सम्बन्ध उचित समायोजन में वृद्धि करता है। इस तरह से यह कहा जा सकता है कि पारिवारिक सम्बन्ध बच्चों के विकास पर अमिट प्रभाव डालता है।

पारिवारिक सम्बन्धों में विकृति का बच्चे के विकास पर प्रभाव (Effect of deterioration in family Relationships on child development) — प्रायः ऐसा देखा गया है कि पारिवारिक सम्बन्धों में विकृति बालविकास को बुरी तरह प्रभावित करती है। पारिवारिक वातावरण में परिवर्तन भी पारिवारिक सम्बन्धों को प्रभावित करता है। पारिवारिक

सम्बन्धों में परिवर्तन से सौहार्द का तथा कटुतापूर्ण सम्बन्ध विकसित होते हैं। यदि एक वा सम्बन्ध विकृत रूप ले लेता है तो उसमें सुधार आना प्रायः मुश्किल ही होता है। इस तरह से विकृत सम्बन्ध हमेशा प्रत्याक्रमण (React) करने की आदत विकसित करते हैं। कभी कभी ऐसा देखा जाता है कि माता-पिता का अपने बच्चों से सम्प्रेषण (Communication) उचित ढंग से नहीं हो पाता है जो पारिवारिक सम्बन्ध को खराब करता है। सम्प्रेषण मुख्यरूप से आत्मीय सम्बन्ध को बढ़ाता है। सम्प्रेषण की कमी के कारण बच्चों में माता-पिता के प्रति अविश्वास की भावना जन्म ले लेती है अविश्वास की भावना जब जन्म ले लेती है तब पारिवारिक वातावरण प्रदूषित हो जाता है आये दिन तकरार, झगडा लड़ाई तथा अन्य विकृत व्यवहार देखने की मिलते हैं। बच्चों के पारिवारिक वातावरण में भी परिवर्तन दिखायी देता है पारिवारिक मनमुटाव या तकरार सम्बन्धों को प्रभावित करते हैं। उदाहरणार्थ कृपालु माता-पिता का अधिक कृपालु बनना तथा तिरस्कार करने वाले माता-पिता को अधिक अस्वीकृत व्यवहार का हो जाना (बूडी 1969, निकेली, 1967, शेयफर एव बेली 1966)।

पारिवारिक वातावरण का इतना गलत प्रभाव पड़ता है कि बच्चे में यदि यह बात जन्म ले लेती है कि उसके माता-पिता उसे कम स्नेह प्यार दे रहे हैं तो वह चिन्तित (Anxious) असुरक्षित (Insecure) तथा विद्रोही (Rebellion) हो जायेगा। कभी कभी माता-पिता तथा बच्चों में आक्रामकता (Aggression) का व्यवहार भी परिलक्षित होता है। इस प्रकार का व्यवहार किसी भी अवस्था में जन्म ले सकता है परन्तु प्रायः पूर्व बाल्यावस्था में ऐसा व्यवहार प्रदर्शित होता है। अवसर यह भी अध्ययनों में पाया गया है कि जब माता-पिता तथा बच्चों में से कोई भी अल्पसमय के लिए अलग रह लेता है तो सम्बन्धों में प्रगति तथा प्रगाढ़ता पायी जाती है।

इस प्रकार से यह कहा जा सकता है कि सम्बन्धों में विकृति बालविकास में बुरीतरह से प्रभाव डालती है। अतः माता-पिता तथा बच्चों के मध्य स्नेहात्मक सम्बन्ध होना चाहिए। बच्चों को उनकी आवश्यकतानुसार उन्हें समय-समय पर प्रशिक्षण भी देना चाहिए जिससे उन्हें उचित समायोजनात्मक व्यवहार जन्म ले सकें तथा सामाजिक विकास में वृद्धि हो सके पारिवारिक सम्बन्ध यदि अच्छा होगा तो बच्चों में शारीरिक विकास, सज्जानात्मक विकास, गत्यात्मक विकास, सामाजिक विकास एवं नैतिक विकास उचित रूप में विकसित होगा अन्यथा ये सारे विकास अवरुद्ध हो जायेंगे यदि पारिवारिक सम्बन्ध कटु तथा विकृत है। अतः माता-पिता तथा अन्य पारिवारिक सदस्यों को ऐसा प्रयास करना चाहिए कि बच्चों के साथ सम्बन्ध विकृत रूप न ले पाये। यह माता-पिता तथा सभी सदस्यों का दायित्व होगा कि उचित विकास के लिए उचित पारिवारिक सम्बन्ध की स्थापना करें।

**पारिवारिक सम्बन्धों पर पैतृक मनोवृत्तियों का प्रभाव (Influence of Parental Attitudes on family Relationships)** — पैतृक मनोवृत्तियों बच्चों के पालन-पोषण की विधि (Child rearing Practices) को भी प्रभावित करती है व्यक्तियों का सामाजिकरण पालन-पोषण प्रणाली द्वारा अधिक प्रभावित होता है। विभिन्न समाजों में एव संस्कृति तथा परिवार में बच्चों के पालन-पोषण की प्रणाली अलग-अलग होती है। न्यूकम्ब (Newcomb, 1966) के अनुसार जिन बच्चों के पालन-पोषण में माता-पिता द्वारा उचित दुलार, प्यार दिया जाता है तथा बच्चों की देख-रेख उनके द्वारा स्वयं की जाती है उनमें सामाजिक नियमों को सीखने तथा उसके अनुकूल व्यवहार करने की तीव्र प्रेरणा होती है। फलस्वरूप ऐसे बच्चों में सामाजिकरण की प्रक्रिया तीव्र एवं सतोषजनक होती है। इसके विपरीत जिनके माता-पिता

उचित लाड-प्यार नहीं देते हैं तथा उनकी देख रेख किसी अन्य के द्वारा होती है उसका सामाजिकरण धीमी गति से होता है। सभी अभिवृत्तियों की भाँति बच्चे के प्रति अभिवृत्ति का विकास भी अर्जन का ही परिणाम होता है। माता पिता की मनोवृत्ति को कई कारक प्रभावित भी करते हैं। इन कारको में मुख्य रूप से वैवाहिक समायोजन, वैवाहिक सतुष्टि बच्चों की सख्या, जन्मक्रम माता-पिता का व्यक्तित्व समायोजन आदि आते हैं। कुछ विशिष्ट पैतृक अभिवृत्तियाँ पारिवारिक सम्बन्धो हेतु प्रभावी मानी गयी हैं जिनका विवरण यहाँ अपेक्षित है।

**विशिष्ट पैतृक अभिवृत्तियाँ (Typical Parental Attitudes)**—प्रत्येक समाज में पैतृक अभिवृत्तियाँ विभिन्न रूप में पायी जाती हैं भारतीय समाज में प्राचीन समय की अपेक्षा अब अभिवृत्तियाँ काफी उदार हो गयी हैं।

पैतृक अभिवृत्तियो पर सपादित किये गये अध्ययनों एव शोधकार्य से यह पता चलता है कि इनमे विभिन्नताएँ हैं यह माता-पिता बच्चो तथा भाई बहिनो के सम्बन्ध पर अपना अमित प्रभाव डालती है। कुछ विशिष्ट अभिवृत्तियाँ माता-पिता से सम्बन्धित निम्नवत है।

(1) **अति सरक्षणतात्मकता (Over Protectiveness)**—यह आम बात है कि अति अधिक परिवारों में बच्चों के प्रति अति सरक्षण देखा जाता है। अत्यधिक सरक्षण से कई दुष्परिणाम देखे गए हैं। यह अक्षरशः सत्य है कि अतिसरक्षित माता पिता वाले बच्चे पराश्रयी भावना से ग्रस्त हो जाते हैं। आत्म नियंत्रण तथा आत्म अनुशासन में कमी देखी जाती है। ऐसे माता-पिता बच्चों को प्रतिस्पर्धात्मक खेलो एव क्रियाओं में भाग लेने के लिए अनुमति नहीं प्रदान करते हैं। इतना ज्यादा सरक्षण बच्चे के सामाजिक विकास को अवरुद्ध करते हैं। ऐसे बच्चे अपने वयस्कावस्था में भी अतिनिर्भरता वाले विशिष्टताओं से ग्रस्त होते हैं। आत्म निर्भरता उनमें विकसित नहीं हो पाती है। ऐसे माता पिता अपने बच्चों का ख्याल तथा देखरेख जरूरत से ज्यादा करते हैं। बच्चों को इतना पराश्रयी बना दिया जाता है कि वे स्वयं कोई जिम्मेदारी लेने से कतराते हैं तथा अपने उत्तरदायित्व की पूर्ति भी नहीं कर पाते हैं अति सरक्षित बच्चों में आक्रामकता, चिडचिडापन एकाग्रता की कमी आदि जैसी तन्त्रकीय प्रवृत्तियों देखी जा सकती है। ऐसे बच्चों में कुण्ठा सहिष्णुता, आकांक्षा अहशक्ति का निम्न स्तर दृष्टिगत होता है। सावेगिक नियंत्रण तथा उत्तरदायित्व निर्वहन में कमी देखी जाती है। अपनी क्षमताओं तथा योग्यताओं पर उनका विश्वास कम होता है। अपनी आलोचनाओं के प्रति अति सेवेदनशील होते हैं। अतः अतिसरक्षणतात्मक पैतृक अभिवृत्ति बच्चों के पारस्परिक सम्बन्ध बुरी तरह प्रभावित करती है। जहाँ तक हो यह माता-पिता को प्रयास करना चाहिए कि बच्चों में पराश्रयता की भावना जन्म न ले सके।

(2) **अनुमतिबोधकता (Permissiveness)**—अनुमति बोधक प्रकार के माता-पिता प्रायः अपने बच्चों को स्वतन्त्र विचार रखने वाला तथा अनुशासित बनाने की कोशिश करते हैं। प्रायः ऐसा देखा जाता है कि कुछ माता-पिता बच्चों पर कडा अनुशासन थोपने का प्रयास करते हैं। कडा अनुशासन कभी कभी बच्चों में पारिवारिक सम्बन्ध के प्रति रुचि में कमी प्रदान करता है। अनुमति बोधक माता-पिता अपने बच्चों के प्रत्येक बातों को ध्यान से सुनते हैं उसको स्वीकार करते हैं। ऐसे माता पिता अपने बच्चों को दूसरे बच्चों के साथ खेलने की अनुमति प्रदान करते हैं। ऐसे माता-पिता बच्चों में पारस्परिक सम्बन्ध विकसित करने का प्रयास करते हैं। उनके प्रयास से बच्चे अधिक शांतप्रिय, सहिष्णु तथा समरसता से युक्त होते हैं। अनुमतिबोधकता का प्रभाव माता-पिता को अनुमति बोधक तो होना चाहिए परन्तु ज्यादा नहीं। मध्यम श्रेणी की अनुमति बोधकता हमेशा स्वस्थ पारिवारिक सम्बन्धों को प्रेरित करती है तथा

स्वस्थ पारिवारिक जीवन निर्वहन हेतु भी प्रेरित करती है। बौसार्ड एव बाल (1966, हेन 1961, सियर्स मैकोवी तथा लेविन 1957)। जब माता पिता अपने बच्चों को तर्क सा आजादी प्रदान करते हैं तो बच्चे सामाजिक दशाओ में चालाक सहयोगी तथा आत्मनिर्भर बनते हैं एव अपने उत्तरदायित्वों का निर्वाह सुसमायोजित ढंग से करते हैं। जब माता पिता अधिक कृपा प्रदर्शित करते हैं तो बच्चों में सामाजिक दशाओ के साथ समायोजन में मुश्किल आती है। ऐसे बच्चे स्वार्थी तथा क्रूर प्रवृत्ति के हो जाते हैं तथा दूसरों पर आश्रित भी हो जाते हैं।

(3) अस्वीकृति (Rejection) — बालक का व्यक्तित्व विकास पूरी तरह से स्वीकृति एव अस्वीकृति लक्षण समष्टि पर निर्भर करता है। पैतृक अस्वीकृति भी एक प्रकार की विशिष्ट अभिवृत्ति होती है जिसके कारण बच्चों का विकास अवरुद्ध दिखायी देता है। जब माता पिता अपने बच्चों को अस्वीकृति प्रदान करते हैं तो बच्चों में उदासीनता के लक्षण दिखायी दे लगते हैं। बच्चा परिवार के साथ रहने के बावजूद अकेला महसूस करता है। बच्चों में इस अभिवृत्ति के कारण उनके स्वसम्मान को खतरा महसूस होने लगता है। इस तरह से अस्वीकृति अभिवृत्ति के कारण उनका सामाजिक एव पारिवारिक समायोजन बिगड़ जाता है। वे कुटुम्ब प्रतिबल एव निराशा के शिकार हो जाते हैं। इस कुसमायोजन के कारण बच्चे का व्यक्तिगत विकास अवरुद्ध हो जाता है वह समाजविरोधी व्यवहार प्रदर्शित करने लगता है। वह बड़ा हो कर झूठी कसम खाना, अनावश्यक प्रशंसा ध्यान एव सहायता की आकांक्षा जैसे व्यवहार प्रदर्शन करता है (बामरिण्ड 1971, निकेली 1967)। अतः ऐसा प्रयास माता पिता को कर चाहिए कि अस्वीकृति जैसी अभिवृत्ति उनमें जन्म न लेने पावे। बल्कि बच्चों को स्वीकृति माध्यम से उचित समायोजन प्रदान करना चाहिए। अस्वीकृति अभिवृत्ति बच्चे के विकास तथा पारिवारिक सम्बन्धों के विकास में बाधक का काम करती है। पैतृक अस्वीकृति सामाजिक सुरक्षा भावना को जोखिम या खतरे में डालती है। अस्वीकृति पैतृक अभिवृत्ति पारिवारिक सम्बन्धों के विकास के दृष्टि से हानिकारक है अतः जहाँ तक हो सके पैतृक अस्वीकृति से बच्चों को दूर रखना चाहिए जिससे उनके पारिवारिक सम्बन्धों का विकास समायोजित एव सानुकूल ढंग से हो सके।

(4) स्वीकृति (Acceptance) — पैतृक स्वीकृति का अर्थ है माता पिता का बच्चे पर प्रत्येक व्यवहार को यथावत स्वीकार कर लेना। इस प्रकार के माता पिता बच्चों से उत्तेजना प्राप्त साकेतिक सम्बन्ध स्थापित करते हैं। सवेगात्मक रूप से समायोजित एव परिपक्व माता पिता बच्चों का विकास एक स्वतन्त्र आदर्श संहिता के साथ चाहते हैं तथा इस उद्देश्य की पूर्ति हेतु सतत प्रयास भी करते हैं। इसके विपरीत सावेगिक रूप से असमायोजित एव अपरिपक्व माता पिता अपने बच्चों से मनस्तापीय रूप से सम्बन्ध रखते हैं तथा अपने आदर्शों एवं सिद्धान्तों के अनुरूप उन्हें बनाना चाहते हैं। ऐसा देखा गया है कि सामान्य तथा स्वीकृति बालक असामान्य तथा अस्वीकृत बालकों की तुलना में अधिक समायोजित, सहयोगी, मित्रवत विश्वसनीय, प्रसन्न तथा सावेगिक रूप से स्थिर होते हैं। अतः माता-पिता को पारिवारिक सम्बन्धों हेतु यह प्रयास करना चाहिए कि बच्चों में स्वीकृति लक्षण समष्टि उत्पन्न हो जिससे उनका विकास अवरुद्ध न हो सके। बच्चे जब यह समझते हैं कि मेरे माता पिता मुझे स्वीकार कर रहे हैं तो उनके आत्म सम्मान को बल मिलता है तथा वे आत्मनिर्भर तथा स्वालम्बी बनते हैं इसके विपरीत जिन बच्चों के माता-पिता स्वीकृति नहीं प्रदान करते हैं उनमें पराश्रयी तथा कुसमायोजन का मार्ग प्रशस्त होता दिखता है। अतः यह बहुत ही उचित होगा कि स्वीकृति

बच्चों में तथा माता पिता दोनों में उचित मात्रा में हो जिससे पारिवारिक सम्बन्ध मधुर बन सके।

(5) प्रभुत्व (Dominance) — प्रायः ऐसी विचारधारा है कि जिन बच्चों के माता पिता प्रभुत्व गुण से सम्पन्न होते हैं उनके बच्चों में विनम्रता ईमानदारी तथा सावधानी से अपना काम निकाल लेने जैसे सामाजिक एवं नैतिक व्यवहार का प्रदर्शन होता है। इसके साथ ही साथ ऐसे बच्चे लज्जायुक्त सकोची प्रवृत्ति, आज्ञाकारिता युक्त तथा विनीतता जैसे लक्षणों से युक्त होते हैं। वे अनुपयुक्त निकृष्ट घबराया हुआ किकर्तव्यविमूढ तथा अन्तर्वाहित भी होते हैं। वे स्वपरिवार के सदस्यों से सहजता से प्रभावित हो जाते हैं लेकिन समवयस्कों से नहीं। उपरलिखित व्यवहारों से ऐसा प्रतीत होता है कि प्रभुत्व पारिवारिक सम्बन्धों के विकास हेतु माता पिता में होना चाहिए परन्तु अति प्रभुत्व (Over Dominance) का होना विकास में बाधक होता है। सामाजिक सम्बन्धों के विस्तार एवं विकास हेतु, प्रभुत्व होना आवश्यक है परन्तु अतिप्रमुख का होना सामाजिक सम्बन्धों के विकास में अवरोधक का काम करता है। प्रभुत्व से अनुशासन एवं समायोजन दोनों प्रभावित होते हैं। अति प्रभुत्व से अनुशासन एवं समायोजन बिगड़ता है। अतः माता पिता में प्रभुत्व का होना आवश्यक है जिससे वे बच्चों को अनुशासन, आज्ञाकारिता, सहिष्णुता, समरसता का पाठ पढ़ा सके।

(6) बच्चों के प्रति विनम्रता (Submission to Children) — ऐसे बच्चों में प्रभुत्व ज्यादा प्रदर्शित होता है जिनके माता पिता बच्चों के प्रति विनम्र ज्यादा होते हैं। ऐसे बच्चे माता-पिता का सम्मान कम करते हैं। ऐसे बच्चे अनाज्ञाकारी, अनुशासनहीन तथा गैर जिम्मेदाराना व्यवहार वाले हो जाते हैं। आक्रामकता हठधर्मिता, लापरवाही तथा प्रतिद्विदिता का व्यवहार ज्यादा प्रदर्शित होता है इन सबके बावजूद वे स्वावलम्बी तथा स्वतन्त्र विचार वाले भी होते हैं। अतः इस प्रकार से माता-पिता को अधिक विनम्र नहीं होना चाहिए। उन्हें परिस्थितियों के अनुसार विनम्रता एवं प्रभुत्व का प्रदर्शन करना चाहिए जिससे बच्चों में उचित व्यवहार का प्रदर्शन हो सके। बच्चों को अनुशासित तथा आज्ञाकारिता का व्यवहार प्रदर्शन करने के लिए माता-पिता को अधिक विनम्र तथा अतिप्रभुत्व का नहीं होना चाहिए।

(7) पक्षपात (Favouritism) — प्रायः यह कहते हुए सुना जाता है कि प्रत्येक माता पिता अपने सारे बच्चों को एक तरह से ही लाडल प्यार प्रदान करते हैं। परन्तु व्यावहारिक धरातल पर ऐसा प्रदर्शित नहीं होता है। उनकी प्रत्येक बच्चे के प्रति स्नेहात्मक अनुक्रियाएँ विभिन्न तरह की होती हैं। यह विभिन्नता बच्चों में विभिन्न तरह की भावनाओं को जन्म देती है। अध्ययनों से यह निष्कर्ष मिलता है कि कृपा पात्र बच्चे अपने माता-पिता को हमेशा प्रसन्न रखने की तीव्र इच्छा रखते हैं जबकि दूसरे सहोदर आक्रामकता का प्रदर्शन करते हैं। अतः माता पिता को पक्षपात पूर्ण व्यवहार नहीं प्रदर्शित करना चाहिए। सभी बच्चों के साथ एक जैसे व्यवहार प्रदर्शित करना चाहिए जिससे उनके अन्दर अच्छी आदतों का विकास हो सके। पक्षपातपूर्ण व्यवहार बच्चों को कष्टकारी अनुभव प्रदान करते हैं तथा समाजविरोधी व्यवहार को जन्म देते हैं। भारतीय समाज में बच्चों के प्रति माता पिता का पक्षपात बच्चों के यौन सामाजिक, आर्थिक स्तर (बेली एवं शेयफर 1960) बौद्धिक योग्यता (हरलाक 1974) आदि बच्चों के पारस्परिक पारिवारिक सम्बन्धों के विकास हेतु पैतृकपक्षपात का न होना ही उचित होता है।

(8) पैतृक महत्वाकांक्षा (Parental Ambitions) — पैतृक महत्वाकांक्षा भी बच्चों के पारिवारिक सम्बन्ध के विकास को प्रभावित करती है। प्रायः प्रत्येक माता-पिता की महत्वाकांक्षा

अपने बच्चे के प्रति ज्यादा होती है। महत्वाकांक्षा के समय वे बच्चे की योग्यताएँ एव रुचियों पर ध्यान नहीं देते हैं। जो माता पिता अपने जीवन में जिन लक्ष्यों की पूर्ति करने में असमर्थ रहे हैं वे अब उसी लक्ष्य पूर्ति में अपने बच्चों का सहारा लेते हैं तथा उन्हें ही बलि का बकरा बना देते हैं। प्रत्येक माता-पिता अपने आदर्शों एव सिद्धान्तों को बच्चे पर थोपते हैं जिससे बच्चा यह नहीं समझ पाता है कि मुझे क्या करना चाहिए। जब बच्चे अपनी माता पिता के महत्वाकांक्षाओं के अनुरूप अपने को सिद्ध नहीं कर पाते हैं तो माता पिता में अस्वीकृति जैसी अभिवृत्ति जन्म ले लेती है जिसके कारण बच्चे झगडालू, गैर जिम्मेदार तथा अनाज्ञाकारी हो जाते हैं। इन सभी के कारण विद्यालयीय निष्पादन भी उनका प्रभावित होता है। वे हमेशा दिवास्वप्न एव कल्पना में लीन हो जाते हैं। (रैण्ड, स्वीनी एव विन्सेन्ट 1963)। इस प्रकार से यह स्पष्ट होता है कि माता पिता को अधिक महत्वाकांक्षी नहीं होना चाहिए। साथ ही साथ अपने महत्वाकांक्षा की पूर्ति हेतु कभी भी बच्चों पर दबाव नहीं डालना चाहिए। अपनी अपनी महत्वाकांक्षा की पूर्ति हेतु सबसे पहले बच्चों की योग्यताओं एव क्षमताओं तथा रुचियों का भी ध्यान देना चाहिए। उनकी योग्यताओं एव रुचियों को ध्यान में रखकर यदि माता पिता बच्चों को प्रशिक्षित करेंगे तो बच्चों में पारिवारिक सम्बन्धों का विकास तथा विद्यालयीय उपलब्धि में वृद्धि होगी।

**पारिवारिक सम्बन्धों के विकास पर परिवार के आकार का प्रभाव (Influence of the size of family on the Development of family Relationship)**—बच्चा किसी भी परिवार में जन्म लेगा उस परिवार का सदस्य बन जाता है। चूँकि परिवार एक प्राथमिक समूह है अतः इसके सदस्यों में जैसे माता-पिता, भाई-बहन, चाचा चाची आदि में एक घनिष्ठ सम्बन्ध होता है। इनके मध्य दुलार प्यार, सहयोग आदि भी भावना अधिक होती है। इन सभी सदस्यों का प्रभाव बालक के पारिवारिक सम्बन्ध के विकास को सुदृढ़ करता है। समाजशास्त्रियों एव समाज मनोवैज्ञानिकों की यह सामान्य विचारधारा है कि परिवार ही प्रथम सस्था होती है जो बच्चों को शिष्टाचार एव नैतिक विकास की शिक्षा देकर उसे एक योग्य सामाजिक प्राणी बनाता है। परिवार का आकार लघु से दीर्घ तक हो सकता है। परिवार में पति-पत्नी के अलावा उनके बच्चे तथा अन्य सदस्य भी हो सकते हैं। इस परिवार को सयुक्त परिवार या दीर्घ परिवार की सजा दी जाती है। पहले यह मत था कि सयुक्त परिवार में बच्चों में पारिवारिक सम्बन्धों का विकास सुचारू रूप से होता है। परन्तु सम्प्रति परिवार टूटते टूटते अब मात्र एकाकी परिवार का रूप ले लिया है। इस परिवार में जो बच्चे की अन्तक्रिया होती है वह मात्र माता एव पिता से ही हो सकती है। अब परिवार इतना छोटा हो गया है कि उनमें मात्र तीन सदस्य भी पाये जाते हैं वे हैं—माता-पिता एव एक बच्चा। इस तरह से बच्चे की सामाजिक अन्तक्रिया अब कम हो गयी है। दीर्घ परिवार में या सयुक्त परिवार में बच्चे को अन्तक्रिया करने का अवसर अधिक मिलता था जोकि लघु या एकाकी परिवार में सीमित हो गया है। सरल शब्दों में यह कहा जाये कि जितनी ही अन्तक्रियात्मक प्रणाली की सख्या परिवार में अधिक होगी उतनी ही पारिवारिक सम्बन्धों के विकास को गति मिलेगी। इसलिए यह माना जाता है कि दीर्घ परिवार में अन्तक्रियात्मक प्रणाली की सख्या लघु परिवार की तुलना में ज्यादा होती है।

डी फ्लुर, डी एंटोनियो एव डी फ्लुर (De Fleur, De Antonio and De Fleur, 1976) ने परिवार की महत्ता को इस प्रकार सराहा है। संस्कृति एव सामाजिक क्रम (Social order) के सार तत्वों को बच्चों को पढ़ाने की एव उनके व्यक्तिगत विकास को निर्देशित करने की जबाबदेही हमेशा परिवार पर ही होती है।

It is the family that has always borne the Major responsibility for teaching children the essentials of social order and culture and for guiding their personal development (De fleur, D'Antonio and De fleure 1976)

परिवार में सबसे पहली अन्तर्क्रिया माता-पिता से होती है। अतः यह बिल्कुल सत्य है कि बच्चों के पारिवारिक सम्बन्धों के विकास में माता-पिता का व्यवहार अमिट प्रभाव डालता है। समाज मनोवैज्ञानिकों ने बच्चों के साथ होने वाले माता-पिता के व्यवहारों के भिन्न-भिन्न आयामों का अध्ययन किया है। सभी समाज मनोवैज्ञानिकों की यही राय रही है कि दो आयाम काफी अहम भूमिका दर्शाते हैं। इनसे बच्चों का पारिवारिक सम्बन्ध सापेक्ष रूप से प्रभावित होता है। ये दो आयाम क्रमशः हार्दिकता विद्वेष (Warmth hostility) तथा प्रतिबन्धकता-अनुश्रुतकता (Vertrictiveness Permissiveness) हैं।

कुछ माता-पिता इस प्रकार के होते हैं जो अपने बच्चों को बहुत स्नेह एवं प्यार आदि प्रदान करते हैं। अतः इस प्रकार के माता-पिता में हार्दिकता का आयाम तीव्र होता है इसके विपरीत कुछ माता-पिता हमेशा बच्चों को डाँटते हैं। फटकार लगाते हैं। उनके साथ झगडा एवं लड़ाई भी करते हैं तथा गन्दे शब्दों का प्रयोग करके गाली देते हैं। इस प्रकार के माता-पिता में विद्वेष वाला आयाम तीव्र होता है। मनोवैज्ञानिकों का मत है कि जो माता-पिता हार्दिकता आयाम से युक्त होते हैं उनके बच्चों में परिवार के सम्बन्धों तथा सामाजिक गुणों का विकास विद्वेष आयाम वाले माता-पिता की तुलना में शीघ्र एवं तीव्र गति से होता है। हार्दिकता आयाम वाले माता-पिता के बच्चों में सुरक्षा की भावना आत्म सम्मान, आत्म विश्वास आदि गुण शीघ्र उत्पन्न होते हैं जिससे उनमें बाद में बहुत तरह के सामाजिक रूप से अनुमोदित व्यवहार तीव्रगति से विकसित होते हैं।

बच्चों के पारिवारिक सम्बन्धों के विकास में केवल माता-पिता का दुलार प्यार एवं स्नेह ही उतना प्रभावी नहीं होता है बल्कि माता-पिता का बच्चों पर नियंत्रण भी प्रभाव डालता है।

माता-पिता द्वारा जो व्यवहार बच्चों का नियंत्रण होता है उसके दो आयाम हैं प्रथम प्रतिबन्धक स्वभाव (Restrictive Nature)। ऐसे माता-पिता जो अपने बच्चों को स्वच्छन्द एवं स्वतंत्र रूप से विचरण करने हेतु मना करते हैं वे प्रतिबन्धक स्वभाव के माता-पिता की श्रेणी में आते हैं। उसके विपरीत कुछ माता-पिता काफी अनुज्ञात्मक स्वभाव (Permissive Nature) के होते हैं जो बच्चों के व्यवहारों पर शायद ही कभी प्रतिबन्ध लगाते हैं। बामरिण्ड (Baumrind 1967) ने अपने शोधकार्य के परिणाम के आधार पर यह निष्कर्ष दी है कि इन दोनों तरह के नियंत्रणों से पारिवारिक सम्बन्धों का विकास मन्द होता है। माता-पिता और बच्चों के मध्य अन्तर्क्रिया के अलावा पारिवारिक सम्बन्ध के विकास को परिवार का आकार यानि उनमें सदस्यों की संख्या, पारिवारिक वातावरण का भी प्रभाव पड़ता है। समाज मनोवैज्ञानिकों का मत है कि जैसे-जैसे परिवार का आकार बढ़ता है अर्थात् जैसे-जैसे परिवार के सदस्यों की संख्या में वृद्धि होती है, वैसे-वैसे माता-पिता एवं बच्चों में घनिष्ठ सम्बन्ध की सम्भावना कम होती है। इससे बच्चों में धनात्मक, सामाजिक सावेगिक एवं सज्जानात्मक विकास की गति मन्द हो जाती है।

मनोवैज्ञानिक एवं समाजशास्त्रियों में परिवार को चार प्रमुख वर्गों में विभाजित करने की परम्परा रही है। एक सतान परिवार, छोटा परिवार, मध्यम परिवार तथा वृहद परिवार। एकमात्र सतान वाले परिवार में माता-पिता बच्चों के मध्य सम्बन्ध प्रगाढ होता है। माता-पिता

अतिसरक्षण अभिवृत्ति से त्रस्त होते हैं। सहोदर न होने के कारण प्रतिद्वन्द्विता और ईर्ष्या के अभाव में पारिवारिक मन मुटाव कम पाया जाता है। शैक्षणिक उपलब्धि हेतु पैतृक प्रोत्साहन भी मिलता है। लघु या छोटे परिवार सामान्यतः योजनाबद्ध होते हैं। उसमें माता पिता बच्चों पर उपयुक्त समय देते हैं। सहोदरो में प्रतिद्वन्द्विता और ईर्ष्या सर्वाधिक पायी जाती है। मध्यम आकार के परिवार में पारिवारिक वातावरण उचित तथा समायोजित होता है। माता पिता प्रथम सतान पर ज्यादा ध्यान देते हैं। सहोदरो में प्रतिद्वन्द्विता एव ईर्ष्या भी तीव्र पायी जाती है। वृहद परिवार में सामान्यतया योजनाबद्धता नहीं दिखायी देती है। वैयक्तिक एव आर्थिक स्वार्थों के लिए मनमुटाव की अधिकता रहती है। पारिवारिक वातावरण सौहार्द्रपूर्ण नहीं रहता है। पारिवारिक नियंत्रण हेतु भूमिका निर्धारण जरूरी हो जाता है। मनमुटाव कम करने तथा पारिवारिक वातावरण सौहार्द्रपूर्ण बनाने के लिए पैतृक नियंत्रण की जरूरत पडती है ऐसे परिवारों में प्रथम सतान एव अंतिम सन्तान पर माता-पिता ध्यान ज्यादा देते हैं जबकि मध्य सतान पर ध्यान कम देते हैं।

इस तरह से यह निष्कर्ष निकलता है कि परिवार का आकार पारिवारिक सम्बन्धों के विकास को प्रभावित करता है। परिवार का आकार बच्चों में सामाजिक एव नैतिक विकास को भी प्रभावित करता है जो कि पारिवारिक सम्बन्धों का ही एक पहलू है।

**पारिवारिक सम्बन्धों पर पारिवारिक भूमिकाओं के प्रत्यय का प्रभाव (Influence of concepts of family Roles on family relationships) —**

जैसा कि हम जानते हैं कि मानव एक सामाजिक प्राणी है। वह समाज के साथ साथ परिवार का एक अमूल्य अंग होता है। उसकी भूमिकाओं पर ही पारिवारिक सम्बन्धों की नींव बनी होती है। परिवार के सभी सदस्यों की एक अहम भूमिका होती है। इस भूमिकाओं का समुचित निर्वाह करना प्रत्येक सदस्य का प्रमुख कर्तव्य होता है। प्रत्येक व्यक्ति इन भूमिकाओं को अपने पारिवारिक रीति रिवाजों, परम्पराओं एव सांस्कृतिक मूल्यों से ग्रहण करता है तथा समय आने पर इन सभी का उपयोग भी करता है। परिवार के सभी सदस्यों के प्रत्यय अलग अलग सीखे जाते हैं। उन्हीं प्रत्ययों के अनुसार हम उनसे व्यवहार की प्रत्याशा भी करते हैं। उदाहरणार्थ—अच्छे पिता के भूमिका प्रत्यय के अन्तर्गत अनुमति बोधकता अनुनयात्मकता, अनुशासन, प्रेम, प्यार, स्नेह, मृदु स्वभाव, उत्तरदायित्व, प्रोत्साहन भाव, कर्मठ सरल, आदि को सम्मिलित किया जा सकता है। जबकि एक खराब पिता के दुर्गुणों के रूप में उनकी प्रतिबन्धकतात्मकता की प्रवृत्ति, दण्डात्मक प्रवृत्ति, कठोर, निष्ठुर आलोचक, व्यगात्मक आदि को सम्मिलित किया जा सकता है। इसी प्रकार से अच्छी माता के प्रत्यय जैसे—स्नेही ममता वाली, प्यार देने वाली सहयोगी, सरल, मातृत्व रूप वाली प्यारी आदि को सम्मिलित किया जा सकता है। उसके विपरीत दुष्ट प्रकृति वाली माताओं के प्रत्यय क्रमशः ईर्ष्यालु कमस्नेही, दण्ड देने वाली, शारीरिक चोट पहुँचाने वाली निष्ठुर कठोर, वात्सल्य रस से मुक्त आदि को सम्मिलित किया जा सकता है। इसी प्रकार से बच्चों में भी भूमिका प्रत्यय होती है जैसे बच्चों को आज्ञाकारी, अनुशासित, मेहनती, सहयोगी आदि को सम्मिलित किया जा सकता है। उसी प्रकार के बच्चों की भी भूमिका प्रत्यय होती है जैसे बच्चों को साक्षात्कार से अनुशासित, मेहनती, सहयोगी आदि सम्मिलित किया जा सकता है। उसी प्रकार से बालिकाओं हेतु भूमिका प्रत्यय क्रमशः लज्जायुक्त, सकोची, विनयी आज्ञाकारी, सहयोगिनी आदि होनी चाहिए। इस तरह से यह कहा जा सकता है कि पारिवारिक सम्बन्धों का पारिवारिक भूमिकाओं



का भी प्रभाव पड़ता है। इन्हीं भूमिकाओं के माध्यम से बच्चों का पारिवारिक सम्बन्धों का विकास प्रभावित होता है तथा बच्चे इन भूमिकाओं का निर्वाह करने में सफल होते हैं।

## परामर्श

### (Counselling)

परामर्श एक प्राचीन सम्प्रत्यय है। फलतः इसको कई तरह से मनोवैज्ञानिकों ने परिभाषित करने का प्रयास किया है। परामर्श का महत्व आजकल चिन्तायुक्त एव प्रतिबल्युक्त जीवन के लिए महत्वपूर्ण हो गया है। मानव जीवन में विभिन्न प्रकार की समस्याओं का समाधान व्यक्ति को करना पड़ता है। कभी कभी व्यक्ति को इन समस्याओं का समाधान करने में मुश्किलें आती हैं तब उसे किसी भी प्रकार की मदद या सहायता की जरूरत पड़ती है जिसके द्वारा वह अपनी समस्याओं में समाहित कर सके। आज किसी भी व्यक्ति के पास इतना समय नहीं रह गया कि वह परिवार, बच्चे एव माता पिता आदि के विषय में सोच सके। आजकल पारिवारिक जीवन काफी जटिल हो गया है। सम्प्रति माता तथा पिता दोनों कार्यरत होते हैं। बच्चे के विकास के विषय में मोचने के लिए उन लोगों के पास समय तक नहीं है। ऐसी दशा में बच्चों का विकास अवरुद्ध हो जाता है। तब उन्हें परामर्श की जरूरत समझ में आती है। इन सभी समस्याओं के समाधान परामर्श के माध्यम से ही संभव है।

वेबस्टर शब्दकोष के अनुसार 'परामर्श का अर्थ पूछताछ, परस्परिक तर्क वितर्क' या विचारों का पारस्परिक विनिमय है।" परन्तु निर्देशन में इतने से ही काम नहीं चलता है क्योंकि इसमें परामर्श एक तकनीकी रूप में प्रयोग किया गया है। शाब्दिक अर्थ से हमारा आशय पूरा नहीं होता है। परामर्श को निम्नलिखित रूप में कुछ मनोवैज्ञानिकों ने परिभाषित करने का प्रयास किया है।

रोबिन्सन (Robinson) ने परामर्श की अत्यन्त स्पष्ट परिभाषा देते हुए कहा है कि परामर्श में वे सभी परिस्थितियाँ सम्मिलित कर ली जाती हैं जिनसे परामर्श प्रार्थी (Client) स्वयं को वातावरण के अनुसार समायोजित करने में सहायता प्राप्त कर सके। परामर्श सर्वदा दो व्यक्तियों से सम्बन्धित होता है। परामर्शदाता (counsellor) एव परामर्श प्रार्थी (client) परामर्श प्रार्थी की कुछ समस्याएँ तथा आवश्यकताएँ होती हैं जिनको वह स्वयं बिना किसी राय या मदद से पूरा नहीं कर सकता है। उन समस्याओं एव आवश्यकताओं के निराकरण हेतु उसे वैज्ञानिक राय की जरूरत पड़ती है। और यह वैज्ञानिक राय का सुझाव ही परामर्श कहलाता है। उपर्युक्त तथ्यों पर विचार करते हुए हान (hann) तथा मैक्लीन (Maclean) ने यह बताया कि वैज्ञानिक सुझाव तभी प्रदान किये जाने चाहिए जबकि परामर्शदाता उपर्युक्त रूप से अनुभवी तथा प्रशिक्षित हो अन्यथा यह सुझाव निष्पावी हो सकता है।

कार्ल रोजर्स (Carl Rogers) ने परामर्श को परिभाषित करते हुए, विचार व्यक्त किया है कि 'परामर्श एक निर्धारित रूप से निर्मित स्वीकृत सम्बन्ध है जो परामर्श प्रार्थी को पर्याप्त मात्रा में अपने को समझने में सहायता प्रदान करता है। जिससे वह अपने नवीन ज्ञान के सन्दर्भ में ठोस कदम ले सके।

"Counselling is a definitely structured permissive relationship which allows the client to gain an understanding to himself to a degree which enables him to take pritive steps in the light of his orientatons"

इसके अलावा हम्फ्री तथा ट्रेक्सलर (Humphrys and Traxler) ने परामर्श की परिभाषा इस प्रकार दिया है, "परामर्श व्यक्तियों की समस्या समाधान हेतु विद्यालय या अन्य सस्थाओं के कमी वृन्द उत्सों का प्रयोग है"

‘Counselling is the application of the personal resources of the school or other institutions of the solutions of the problems of the individual’

काम्बस (Combas) ने भी परामर्श को पूरी तरह परामर्श प्रार्थी केन्द्रित माना है। उसने परामर्श प्रक्रिया में परामर्श दाता को उतना महत्वपूर्ण नहीं दिया है जितना कि परामर्श प्रार्थी (client) को।

ब्रीवर (Brewer) ने भी काम्बस (combas) की ही तरह परामर्श प्रार्थी को ही परामर्श का केन्द्र बिन्दु माना है। ब्रीवर (Brewer) ने परामर्श को बातचीत करना विचार करना (conference) तथा एक मियतापूर्ण वार्तालाप करना (friendly conversation) बताया है।

जोन्स (Jones) परामर्श की प्रकृति के सम्बन्ध में कुछ अधिक निर्देशीय (Directive) हो। जोन्स (Jones) के मतानुसार परामर्श प्रक्रिया में समस्त तथ्यों को एकत्रित किया जाता है छात्र के समस्त अनुभवों का अध्ययन किया जाता है। छात्रों की योग्यताओं को एक विशेष परिस्थिति के अनुसार देखा जाता है तथा समस्या समाधान हेतु छात्र को प्रत्यक्ष एव व्यक्तिगत मदद प्रदान की जाती है। परन्तु जोन्स (Jones) ने यह स्पष्ट किया है कि परामर्श द्वारा किसी छात्र की समस्या का समाधान नहीं होता है वरन् उसे समाधान करने योग्य बना दिया जाता है।

इरिक्सन (Erickson) ने परामर्श की परिभाषा प्रार्थी प्रधान (counsellor centered) के रूप में दी है। उन्हीं के शब्दों में “एक परामर्श साक्षात्कार व्यक्ति से व्यक्ति के सम्बन्ध है। जिसमें एक व्यक्ति अपनी समस्याओं तथा आवश्यकताओं के साथ दूसरे व्यक्ति के पास मदद हेतु जाता है।”

रोलो मै (Rollo may) ने परामर्श प्रार्थी प्रधान परिभाषा के विपरित परामर्शदाता प्रधान परिभाषा देने का प्रयास किया है। मै (May) के अनुसार ‘परामर्श प्रक्रिया में परामर्श प्रार्थी’ की अपेक्षा परामर्शदाता प्रमुख होता है। तथा परामर्शदाता के कार्य भी महत्वपूर्ण होते हैं। मै (May) के अनुसार परामर्श दाता के कार्य कुछ इस प्रकार के होते हैं जैसे—परामर्श प्रार्थी को सामाजिक दायित्वों को सहर्ष स्वीकार करने में मदद पहुँचाना, उसे साहस प्रदान करना जिससे वह हीन भावना का शिकार होने पावे तथा सामाजिक एव कार्यात्मक उद्देश्यों की प्राप्ति में उसकी मदद करना।

स्ट्रैंग (Strang) ने परामर्श को निम्नलिखित तरह से परिभाषित किया है।

‘परामर्श का उद्देश्य आत्म परिचय का स्ववोध (Self Realization) है। इसके द्वारा प्रार्थी को यह बोध कराया जाता है कि वह क्या कर सकता है, उसे गुणों के विकास हेतु क्या करना चाहिए उसे अपनी समस्याओं पर किस प्रकार ध्यान देना चाहिए।’

उन्हीं के शब्दों में “परामर्श प्रक्रिया एक सयुक्त प्रयास (Joint quest) है। छात्र की जिम्मेदारी अपने आप को समझने की चेष्टा करना तथा उस मार्ग का पता लगाना है जिस पर उसे आगे अपना है तथा जैसे ही समस्या उत्पन्न हो उसके समाधानार्थ आत्म विश्वास (Self Confidence) जगाना है। परामर्शदाता का उत्तरदायित्व इस प्रक्रिया में जब कभी प्रार्थी को आवश्यकता हो, सहायता प्रदान करना है।

उपर्युक्त परिभाषाओं का अवलोकन करने के बाद यह पता चलता है कि परामर्श एक सयुक्त प्रयास है। अरबकल (Arbuckle) ने विभिन्न परिभाषाओं से कुछ निष्कर्ष निकालने का प्रयास किया है वे निम्नवत् हैं।

(1) परामर्श प्रक्रिया में दो व्यक्तियों का होना आवश्यक है।

(2) परामर्श प्रक्रिया का लक्ष्य परामर्श प्रार्थी को अपनी समस्याएँ स्वतन्त्र रूप से समाधान करने के योग्य बनाना है।

(3) परामर्श एक अनुभवी एवं प्रशिक्षित व्यक्ति का व्यावसायिक कार्य है।

विलियम कोटेल (William Cottle) ने परामर्श में नीन के स्थान पर पाँच तत्व बताये हैं ये निम्नवत है।

(1) परामर्श में परामर्श दाता एवं परामर्श प्रार्थी के मध्य पारस्परिक सम्बन्ध आवश्यक है।

(2) परामर्शदाता एवं परामर्श प्रार्थी के मध्य विचार विमर्श (Conference) के अनेक स्रोत हो सकते हैं।

(3) प्रत्येक परामर्शदाता अपना परामर्श का कार्य पूरा ज्ञान एवं तल्लीनता से करता है।

(4) परामर्श के समय परामर्शप्रार्थी की भावनाओं में परामर्शस्वरूप परिवर्तन अपेक्षित है।

(5) प्रत्येक परामर्श साक्षात्कार निर्मित (Structured) होता है।

अन्यविद्वान ने परामर्श के तत्वों का वर्णन फ्रायडियन सम्प्रत्ययो (Freudian concepts) के आधार पर किया है। इनके अनुसार परामर्श में निम्नलिखित तत्व निहित होते हैं।

(1) संघर्षमय अवस्था का आभास (Recognition of a state of conflict)

(2) अचेतन की स्वीकृति (Acceptance of the unconscious)

(3) दमन का स्थान (The Role of Repression)

(4) निर्भर शीलता एवं हस्तान्तरण (Dependence and Transference)

(5) अन्तर्दृष्टि की उपलब्धि (The acquiring of insight)

(6) उचित सवेगात्मक अनुभवों पर बल (Emphasis on corrective emotional experience)

(7) स्वीकारात्मक अभिरुचि (Accepting Attitude)

### परामर्श के प्रकार

#### (Types of counselling)

सभी परिभाषाओं का विश्लेषण करने पर ऐसा निष्कर्ष निकलता है कि कुछ परिभाषाएँ परामर्श प्रार्थी (Client) केन्द्रित हैं तो कुछ परामर्शदाता (Counsellor) केन्द्रित हैं। कुछ परिभाषाओं में ऐसा भी आभास मिलता है। कि परामर्शदाता एवं परामर्श प्रार्थी दोनों की भूमिकाएँ परामर्श हेतु आवश्यकता महत्वपूर्ण हैं। इस प्रकार से परामर्श के सन्दर्भ में निम्नलिखित तीन मुख्य विचार धाराएँ प्रचलित हैं।

(1) निर्देशीय परामर्श (Directive Counselling) इस विचारधारा वाले परामर्शदाता को ही महत्व देते हैं।

(2) अनिर्देशीय परामर्श (Non-Directive counselling) इस विचारधारा वाले पूर्णतया परामर्श प्रार्थी को महत्व प्रदान करते हैं।

(3) समन्वित परामर्श (Eclectic Counselling) इस विचार धारा वाले परामर्शदाता एव परामर्श प्रार्थी दोनों को महत्वपूर्ण मानते हैं।

अब इसका वर्णन सविस्तार रूप में करना अपेक्षित है।

(1) निर्देशीय परामर्श (Directive Counselling) — जैसा कि नाम से ही स्पष्ट है कि इस तरह के परामर्श में पूरा ध्यान परामर्शदाता के ऊपर निहित होता है। परामर्शदाता अपना ध्यान समस्या पर अधिक रखता है पर परामर्श प्रार्थी पर नहीं। इस प्रक्रिया में पूर्वनिर्धारित योजना के तहत समस्या का विश्लेषण तथा व्याख्या विभिन्न पहलुओं को ध्यान में रखकर की जाती है। ऐसा करने में परामर्शदाता परामर्श प्रार्थी की सहायता एव सहयोग प्राप्त करता है। निर्देशीय परामर्श साक्षात्कार एव प्रश्नावली पद्धति से दिया जाता है।

विलि तथा एण्डु (Willy & Andrew) ने इस परामर्श में निम्नलिखित तत्वों पर महत्व दिया है।

(1) परामर्शदाता सुयोग्य एव प्रशिक्षित तथा अनुभवी होता है फलतः समाधान के सम्बन्ध में अच्छी राय दे सकता है।

(2) परामर्श एक बौद्धिक (Intellectual) क्रिया है।

(3) पक्षपात एव सूचनाओं के अभाव में परामर्श प्रार्थी समस्या का समाधान नहीं कर सकता है।

(4) परामर्श के लक्ष्य समस्या समाधान अवस्था माध्यम से उपलब्ध किये जाते हैं।

इस प्रकार से यह स्पष्ट हो रहा है कि परामर्शदाता प्रमुख स्थान रखते हुए परामर्श प्रक्रिया में महत्वपूर्ण भूमिका अदा करते हैं तथा परामर्श देने में वे अनेक कदम उठते हैं। विलियमसन तथा डार्ले (Williamson and Darley) ने अपनी पुस्तक “Student personal work” में निम्नलिखित सोपानों को स्पष्ट किया है।

(1) विभिन्न विधियों तथा उपकरणों की सहायता से आँकड़े सग्रहित कर उनका विश्लेषण करना।

(2) आँकड़ों का यांत्रिक (Mechanical) तथा आकृतिक (graphic) सगठन करके उनका सश्लेषण करना।

(3) परामर्श प्रार्थी की समस्या के कारणों को ज्ञात करके निराकरण प्राप्त करना।

(4) परामर्श या उपचार।

(5) मूल्यांकन या अनुगमन (Follow up)

प्रथम सोपान के अन्तर्गत परामर्शदाता परामर्श प्रार्थी से सम्बन्धित समस्याओं को नोट करता है। इसके बाद जो मुख्य समस्याओं का लक्षण होता है उस पर ध्यान केन्द्रित करता है। साक्षात्कार व्यक्ति इतिहास, अवलोकन द्वारा तथा घर एव विद्यालय से वह सारी सूचनाओं को समस्या से सम्बन्धित एकत्र करता है। कभी कभी कुछ मनोवैज्ञानिक परीक्षण जैसे टीएटी (TAT) व्यक्तित्व परीक्षण तथा समायोजन मापनी का भी उपयोग समस्याओं को जानने हेतु करता है। उपर्युक्त सारी विधियाँ आयु के अनुसार प्रयोग में लायी जाती हैं। समस्याओं के सम्बन्धों में सूचना एकत्रीकरण करने के बाद उसका विश्लेषण करता है।

द्वितीय सोपान में प्राप्त प्रदत्तों को वह यांत्रिक रूप से तथा आकृतिक के रूप में सगठित करके उसका सश्लेषण करता है जिससे समस्याओं के मुख्य क्षेत्र का पता चल सके।

तृतीय सोपान में ऑकड़ों का विश्लेषण एव सश्लेषण करने के पश्चात् परामर्शदाता समस्या की प्रमुख जड़ का पता लगाने का प्रयास करता है। इस सम्बन्ध में वह परामर्श प्रार्थी के शारीरिक स्वास्थ्य, उसके सामाजिक आर्थिक स्तर गृह दशा तथा विद्यालयी कार्यों तथा उसके सामाजिक जीवन एव व्यक्तित्व तथा सावगिक जीवन के विषय में सूचनाएँ एकत्र करता है। इस तरह से परामर्शदाता समस्याएँ के मूल कारणों (Root cause of the problem) का पता लगाता है।

चतुर्थ सोपान में समस्याओं के मूल कारणों का पता लगाने के बाद परामर्शदाता परामर्श देने का विचार करता है। वह उससे बातचीत करता है तथा सहायता प्रदान करता है। वह परामर्शप्रार्थीकी समस्याओं को समझता है तथा सभव मदद के करने का प्रयास करता है। वह उसका उपचार करता है। उपचार हेतु निम्नलिखित विधियों की सहायता ली जाती है।

- (1) सुझाव
- (2) पुनर्शिक्षा
- (3) नार्किक अनु नय
- (4) परामर्श प्रार्थी के वातावरण में परिवर्तन
- (5) खेल चिकित्सा
- (6) व्यावसायिक चिकित्सा
- (7) सामूहिक चिकित्सा
- (8) मनोविश्लेषण
- (9) स्पष्टीकरण
- (10) साराश स्पष्टीकरण
- (11) अनुमोदन
- (12) पुनर्कथन
- (13) मौनधारण
- (14) परित्याग
- (15) विश्वास या वायदा।

अंतिम सोपान में परामर्शदाता उपचार करने के बाद परामर्श प्रार्थी में यह देखने का प्रयास करता है कि कितनी मदद उसे मिल पायी है तथा समस्या का कितना समाधान हो पाया है। शनैः शनैः वह प्रयास जारी रखता है तथा उसे पूर्ण समायोजित व्यक्ति बना देता है।

(2) अनिर्देशीय परामर्श (Non directive Counselling) — इस प्रकार का परामर्श पूरी तरह से परामर्श प्रार्थी केन्द्रित होता है। इस परामर्श के जन्मदाता रोजर्स (Rogers) थे। रोजर्स के अनुसार निर्देशीय परामर्श अमनोवैज्ञानिक तथा निष्प्रभावी है क्योंकि निर्देशन का केन्द्र बिन्दु परामर्श प्रार्थी न होकर समस्या पर होती है।

अनिर्देशीय परामर्श में परामर्श की क्रियाएँ महत्वपूर्ण नहीं हैं। ध्यान प्रार्थीकी क्रियाओं पर किया जाता है। अनिर्देशीय परामर्श रोग निदान आवश्यक नहीं है क्योंकि उसमें प्रार्थी से सम्बन्धित पिछले ऑकड़े एकत्र नहीं किये जाते हैं। न किसी प्रकार का परीक्षण ही होता है। रोजर्स के अनुसार अनिर्देशीय परामर्श की तीन मुख्य विशेषताएँ होती हैं।

(1) **पगमर्श प्रार्थी केन्द्रित सम्बन्ध (The client centered Relations)**— अनिर्देशीय परामर्श के अन्तर्गत व्यक्ति को महत्व दिया जाता है कि प्रार्थी की कुछ समस्याएँ होती हैं जिनका वह समाधान कराना चाहता है। अनिर्देशीय परामर्श में परामर्शदाता ऐसा वातावरण उत्पन्न करता है कि प्रार्थी उसी वातावरण में अपनी समस्या का समाधान स्वयं खोजने का प्रयास करता है और स्वयं को अन्य किसी दूसरे पर निर्भर नहीं समझता है। वह टीन भावना का शिकार नहीं होता है क्योंकि उसे इस बात का क्रोध नहीं होता है कि कोई अन्य व्यक्ति उसके लिए कुछ विचार या उसकी सहायता प्रदान कर रहा है।

(2) **भावना-आवेग पर बल (Emphasis on Feeling of Emotions)**— अनिर्देशीय परामर्श का सम्बन्ध आवेगों से होता है तथा अनेक प्रतिचार (Responses) प्रायः प्रार्थी की भावनाओं को प्रदर्शित कर देते हैं। अतः इस परामर्श में अधिक महत्व आवेगात्मक प्रक्रिया पर दिया जाता है, न कि बौद्धिक प्रक्रिया पर। परामर्श प्रार्थी को वास्तविकता का बोध कराया जाता है तथा उसे इस प्रकार का स्वतन्त्र अवसर प्रदान किया जाता है कि वह अपनी भावनाओं को निष्पक्ष एवं निडर होकर व्यक्त कर सके। इस प्रकार से उसे उसकी भावनाओं तथा अभिरूचियों का सही ज्ञान प्राप्त हो जाता है और वह समस्या का समाधान सरल एवं सुगम रूप में कर लेते हैं।

(3) **उचित वातावरण (The Appropriate environment)**— अनिर्देशीय परामर्श में परामर्श दाता का मुख्य कार्य प्रार्थी को उचित वातावरण प्रदान करना है। जिससे वह अपने आवेगात्मक संवेगों को व्यक्त कर सके। परामर्शदाता का कार्य केवल प्रार्थी के भावों का अवलोकन करना तथा उसकी बातों को तटस्थतापूर्वक सुनना होता है। ऐसे वातावरण में प्रार्थी स्वयं निर्णय लेता है तथा अपने आपको समझने का प्रयास करता है।

रोजर्स के अनुसार अनिर्देशीय परामर्श में निम्नलिखित सोपान होते हैं।

- (1) परामर्शदाता सहायक अवस्थाओं को परिभाषित करता है।
- (2) परामर्शदाता प्रार्थी को स्वतन्त्रता पूर्वक भाव व्यक्त करने का उचित वातावरण तैयार करता है।
- (3) परामर्शदाता नकारात्मक एवं स्वीकारात्मक भावों को पुनर्गठित तथा स्पष्ट करता है।
- (4) परामर्श प्रार्थी जैसे जैसे आत्मबोध करता जाता है वैसे ही परामर्शदाता उसकी भावनाओं की ओर स्पष्ट रूप से झुकता है।

(5) अन्त में प्रार्थी या परामर्शदाता परामर्श परिस्थितियों का परित्याग करता है।

**विलियम स्निडर (William Snyder)** ने एक लेख प्रकाशित करके अनिर्देशीय परामर्श की निम्नधाराओं का उल्लेख किया है।

- (1) परामर्श प्रार्थी स्वजीवन से सम्बन्धित उद्देश्य निर्धारित करने में स्वतन्त्र है चाहे परामर्श दाता की राय कुछ भी हो।
- (2) प्रार्थी अधिकतम सतोष पाने के लिए उद्देश्य चयन स्वयं करेगा।
- (3) अल्प समय में परामर्श प्रक्रिया के माध्यम से वह स्वतन्त्र रूप से निर्णय ले सकने के योग्य हो जाता है।
- (4) उचित समायोजन में आवेगात्मक संघर्ष सबसे बड़ी बाधा है।

(3) **समन्वित परामर्श (Eclectic counselling)**— इस प्रकार का परामर्श न तो पूर्णतया निर्देशीय है और न अनिर्देशीय है। यह मध्य वर्गीय परामर्श है। यह अनिर्देशीय तथा

निर्देशीय परामर्श सिद्धान्तो पर आधारित हैं। इस प्रकार का परामर्श प्रार्थी की आवश्यकताएं तथा अपनी अभिनिश्चितियों दोनों का ही अध्ययन करता है। उन दोनों की कुछ न कुछ बात स्वीकार करके चलना है।

### निर्देशीय तथा अनिर्देशीय परामर्श में अन्तर

#### (Difference between Directive and non directive counselling)

जहाँ तक लक्ष्य एव उद्देश्य की बात है दोनों प्रकार के परामर्श का लक्ष्य एव ध्येय एक ही होता है। परन्तु उस ध्येय की प्राप्ति का साधन अलग है। ये दो साधन क्रमशः निर्देशीय एव अनिर्देशीय के नाम से जान जाते हैं। इसमें एक यह कह कि अन्तर केवल साधन मात्र में ही होता है तो अतिशयोक्ति न होगी। जो अन्तर दोनों प्रकार के परामर्श में परिलक्षित होता है वह निम्नलिखित है।

(1) अनिर्देशीय परामर्श के अनुसार मानव में लक्ष्य का अक्षुण्ण शक्ति सन्निहित होती है। इसी कारण वह अपने वातावरण के प्रति अच्छा समायोजन स्थापित करने में सफल होता है परन्तु वह निहित शक्तियाँ अज्ञात एव प्रयोगहीन होती हैं। इसके विपरीत निर्देशीय परामर्श इस तथ्य को स्वीकार नहीं करता है। निर्देशीय परामर्श के अनुसार कोई भी व्यक्ति अपना स्वयं का मूल्यांकन पक्षपात दान नहीं कर सकता है। इसलिए पक्षपातहीन हेतु ही परामर्शदाता की आवश्यकता होती है।

(2) अनिर्देशीय परामर्श में भावात्मक पहलू का अधिक महत्व दिया जाता है। जबकि निर्देशीय परामर्श में बौद्धिक पहलू को प्रधानता होती है।

(3) समय की दृष्टि से निर्देशीय परामर्शशास्त्री का विचार यह है कि यह संभव नहीं कि परामर्शदाता को थोड़े समय में प्रशिक्षित किया जा सके। इसका आशय यह है कि अत्यन्त अल्प समय में परामर्शदाता इतना प्रशिक्षित नहीं हो पाता है कि वह दूसरों को परामर्श या निर्देशन दे सके। इसके विपरीत अनिर्देशीय परामर्शदाता अल्प समय में अच्छा विश्लेषण करता तो नहीं बन सकता है परन्तु प्रभावशाली परामर्शदाता की श्रेणी में तो आ सकता है।

(4) अनिर्देशीय परामर्श परामर्श प्रार्थी की निकटस्थ एव सम्प्रति समस्याओं को ही महत्व देती है परन्तु निर्देशीय परामर्श अतीतकाल की समस्याओं से समाधान करना चाहता है। सही अर्थात् में यह कहा जाय कि अनिर्देशीय परामर्श व्यक्ति प्रधान होता है तथा निर्देशीय परामर्श समस्या प्रधान होता है।

(5) अनिर्देशीय परामर्श के मतानुसार उचित रोग के निदान हेतु राय सुझाव एव निर्देशीय क्रियायें महत्वपूर्ण होती हैं। रोग निदान के लिए व्यक्ति का अनुभव एव आत्मानुभूति अत्यन्त आवश्यक है। इसके विपरीत निर्देशीय परामर्श में बौद्धिक चुनाव भविष्य को दृष्टि में रखकर किया जाता है। परामर्श दाता का यह उत्तरदायित्व होता है कि चुनाव निर्माण में सहायता प्रदान करे परन्तु चुनाव मात्र परामर्श प्रार्थी द्वारा ही किया जाता है।

### परामर्श विधियाँ

#### (Techniques of Counselling)

(1) **मौनधारण (Silence)**—मौन रहना बुरी बात नहीं है। परामर्श देते समय यह आवश्यक होता है कि परामर्श प्रार्थी जो कुछ कह रहा है उसे बिना रोक टोक के सुनना चाहिए। मौन धारण से आशय यह है कि परामर्श दाता परामर्श प्रार्थी की समस्या को सुने परन्तु जब परामर्श प्रार्थी अपनी समस्या का वर्णन कर रहा है तो उस समय परामर्शदाता मौन

होकर ध्यान से सुने। मौन रहने पर सबसे बड़ा लाभ यह है कि परामर्श दाता प्रार्थी की समस्या को समझने का प्रयास करेगा तथा तब अपना सुझाव करेगा।

(2) **स्वीकृति (Acceptance)**— परामर्शदाता जब परामर्श दे रहा होता है तो उस समय प्रार्थी कुछ कह रहा होता है तो उस समय परामर्शदाता कुछ न कुछ बोलकर यह प्रार्थी को आभास कराता है कि मैं ध्यानपूर्वक समस्या को सुन रहा हूँ। परामर्श दाता बीच बीच में कुछ स्वीकृति वाले शब्द जैसे 'बहुत अच्छा' ठीक है आदि कहता है। कभी कभी परामर्शदाता अपनी शारीरिक हाव भाव से भी स्वीकृति प्रदान करता है।

(3) **पुनर्कथन (Restatement)**— पुनर्कथन में परामर्शदाता उसी बात को दुहराता है जिसे प्रार्थी ने स्वयं वर्णित किया है। परन्तु परामर्शदाता परामर्शप्रार्थी के कथन को दुहराते समय कथन में सशोधन या स्पष्टीकरण नहीं करता है। पुनर्कथन भी स्वीकृति प्रदान करती है तथा यह बोध कराता है कि परामर्शदाता परामर्श प्रार्थी की बात या समस्या को समझ रहा है।

(4) **स्पष्टीकरण**— परामर्शदाता का यह उत्तरदायित्व होता है कि वह प्रार्थी को इस बात का एहसास करा दे कि वह उसकी बात या समस्या को समझ रहा है। कभी कभी परामर्शदाता को प्रार्थी के पूरे वर्णित बयान का स्पष्टीकरण करना पड़ता है। स्पष्टीकरण द्वारा परामर्शदाता प्रार्थी वर्णन को सक्षिप्त करके उसे स्पष्ट करने का प्रयास करता है।

(5) **सारांश स्पष्टीकरण (Summary clarification)**— सारांश स्पष्टीकरण में परामर्शदाता का यह दायित्व होता है कि वह प्रार्थी के भाषण को सक्षिप्त करके उसे सगठित करे तथा प्रार्थी को स्पष्ट रूप से समस्या का बोध करा करके उसकी स्वीकृति ले ले। परामर्श दाता को कभी भी स्वयं कोई विचार या बात नहीं जोड़ना चाहिए और न कभी भाषण या वार्ता की विवेचना करनी चाहिए।

(6) **अनुमोदन (Approval)**— परामर्श प्रार्थी अपनी समस्या से सम्बन्धित विभिन्न विचार अभिव्यक्त करता है। परामर्शदाता इन विचारों में से कुछ को अनुमोदित करता है तथा शेष को अनसुना कर त्याग देता है। जिन विचारों को अनुमोदित कर दिया जाता है वे विचार प्रार्थी को अत्यन्त प्रभावित करते हैं। यदि परामर्श दाता बीच बीच में प्रायः ही उसके विचारों को अनुमोदित करता रहता है तो अनुमोदन प्रभावहीन हो जाती है अतः इस बात का ध्यान देना चाहिए कि सारी समस्याएँ या वार्ता सुनने के पश्चात् तब अनुमोदन न करना ज्यादा हितकर होता है।

(7) **विश्लेषण (Analysis)**— प्रार्थी द्वारा वर्णित समस्या के समाधान हेतु परामर्शदाता समाधान प्रस्तुत कर सकता है। परन्तु इस समाधान का वह प्रार्थी से धृष्टतापूर्वक प्रयोग नह करेगा है। वह मात्र समाधान प्रस्तुत करता है बाकी वह प्रार्थी पर डाल देता है कि वह समाधान स्वीकार करे या नहीं या सशोधित करे। परामर्शदाता का समाधान हेतु दवाव डालना उचित नहीं होता है।

(8) **विवेचना (Interpretation)**— विवेचना के अन्तर्गत उस बात का ध्यान रखना चाहिए कि प्रार्थी के केवल उसी वर्णित बातों की विवेचना करनी चाहिए जो प्रार्थी ने प्रस्तुत किया है। उसे अपनी तर्फ से कुछ जोड़ना या घटाना नहीं चाहिए। विवेचना की सहायता परामर्शदाता प्रार्थी के वर्णित बातों से निष्कर्ष निकालता है तथा समाधान करने का प्रयास करेगा है।

(9) **परित्याग (Regression)**— कभी कभी ऐसा देखा जाता है कि प्रार्थी के वक्तव्य में कुछ बातें भ्रामक एवं गलत होती हैं। इस अवस्था में इन भ्रामक एवं गलत वक्तव्यों का परित्याग आवश्यक होता है। परित्याग का प्रमुख लक्ष्य प्रार्थी के वक्तव्य में परिवर्तन ला



है। परित्याग करते समय परामर्शदाता को सावधान रहना चाहिए क्योंकि हा सकता है कि प्रार्थी इस परिवर्तन को स्वीकार न करे तथा विद्रोही प्रवृत्ति का विकास कर ले।

(10) विश्वास प्रदान करना (Assurance) — कभी कभी परित्याग या विश्वास दाना काफी प्रभावी होते हैं। विश्वास की सहायता से प्रार्थी के कथनों को परामर्शदाता स्वाकार भा करता है साथ ही साथ उन्हें अनुमोदित भी करता है। कभी कभी यह विधि इसलिए आवश्यक हो जाता है कि परामर्श दाता अन्य विधियों से कथन प्राप्त नहीं कर पाता है परन्तु इस विधि के प्रयोग में दो बात ध्यान में रखना आवश्यक होती है।

(1) एक बार दिया गया विश्वास वापस नहीं लिया जा सकता है।

(11) परामर्श प्रार्थी को परामर्शदाता ऐसा अन्य व्यक्ति लग सकता है जो उस समस्या के सम्बन्ध में कुछ नहीं जानता है।

### परामर्शदाता की योग्यताएँ

#### (Qualities of Counsellor)

परामर्शदाता के लिए कुछ योग्यताओं का होना आवश्यक होता है जिसमें वह परामर्शदाता अच्छी तरह से कर सके। जो योग्यताएँ आवश्यक होती हैं वे निम्नलिखित हैं।

(1) व्यक्तिगत योग्यताएँ (Personal qualities) — अनेक मनोवैज्ञानिकों ने अपनी अपनी तरह से कई व्यक्तिगत योग्यताओं की सूची प्रस्तुत की है। इन सभी सूचियों में से सबसे महत्वपूर्ण सूची 'A professional standards committee of the American college Personnel association' ने प्रस्तुत की है जिसका उल्लेख Andrew and Willy ने किया है। इस सूची के अनुसार निम्नलिखित वैयक्तिक विशेषताएँ परामर्शदाता में होनी चाहिए।

(1) सामाजिक व्यावहारिकता रुचि व्यक्तियों से लगाव दूसरों की आवश्यकताओं को सम्मान देना, सामान्य ज्ञान।

(2) नेतृत्व योग्यता (Leadership Ability) निर्णय लेने की योग्यता (Ability of Decision Making) एव आत्मनिर्भरता (Self Dependency)

(3) सह योगियों के साथ मिलजुलकर कार्य सम्पन्न करने की योग्यता।

(4) मैत्रीभाव (Friendly feelings)

(5) सुरुचिपूर्ण व्यवहार

(6) सुन्दर व्यक्तित्व (Good Personality)

(7) आत्मविश्वास (Self confidence)

(8) महत्वपूर्ण धार्मिक एव नैतिक विचारधाराएँ

(Important Religious and moral views)

(2) अनुभव — परामर्शदाता के पास परामर्श हेतु अच्छा अनुभव होना चाहिए। परामर्श प्रक्रिया का उचित ज्ञान होना चाहिए। बिना अनुभव के वह प्रार्थी की समस्याओं का समाधान करने में समर्थ नहीं होगा। परामर्शदाता को परामर्श प्रक्रिया को आधारभूत सिद्धान्तों का पर्याप्त ज्ञान आवश्यक है। अनुभव के द्वारा विशेषज्ञता में वृद्धि होती है तथा यही विशेषज्ञता समस्या समाधान में मददगार साबित होती है।

(3) प्रशिक्षण — परामर्शदाता को अनुभव के साथ साथ प्रशिक्षित भी होना चाहिए। प्रशिक्षण के माध्यम से वह अपनी परामर्श प्रक्रियाओं का उपयोग एव प्रयोग स्पष्ट रूप से कर सकता है। इन सभी के अतिरिक्त निम्नलिखित दो क्षेत्रों में प्रशिक्षण का होना परामर्शदाता के लिए आवश्यक होता है।

(i) **मानव विकास (Human Growth and Development)** – इन प्रशिक्षण के अन्तर्गत परामर्श दाता को मानवा विकास वा सम्पूर्ण अवस्थाओं का ज्ञान होना चाहिए। प्रत्येक अवस्था में सम्बन्धित समस्याओं का भी ज्ञान नितान्त आवश्यक है। समस्याओं का विकास समयोजन इत्यादि के विपक्ष में उचित स्थान आवश्यक होता है। इस प्रकार के प्रशिक्षण में परामर्शदाताओं अधिनियम रूचि प्रेरणा, वैयक्तिक भावनाएँ तत्परता, अभिरूचि विचार विकास एवं व्यवहार का पूर्ण ज्ञान प्राप्त होना चाहिए। इन सभी के अभाव में वह परामर्शदाता समस्या समाधान में परिपक्व नहीं हो पायेगा।

(ii) **निर्देशन सामग्री (Counselling Materials)** – जिस निर्देशन या परामर्शदाता करेगा उसकी पूर्ण प्राक्रया प्रतियोगिक रूप में उसे जाननी चाहिए। उदाहरणार्थ यदि किसान को वैज्ञानिक परीक्षण का उपयोग परामर्श हेतु किया जा रहा है। तो उस परीक्षण का फलाकन, प्रशासन, विश्लेषण एवं व्यख्या स्पष्ट रूप से उसे जाननी चाहिए। यदि ऐसा नहीं है तो सही परामर्श देने में गलती हो सकती है।

### परामर्शदाता के कार्य

#### (Functions of Counsellor)

परामर्शदाता का मुख्य कार्य क्या होगा चाहिए इसका सही पर वर्णन करना नितान्त आवश्यक है। परामर्श दाताओं को निर्माणात्मक बातों पर आवश्यक ध्यान देना चाहिए।

- (1) प्रत्येक व्यक्ति का महत्व है।
- (2) समाज तथा वातावरण के साथ समायोजन एक सतत प्रक्रिया है।
- (3) व्यक्ति का चयन करने का आधारभूत अधिकार है। ये उपयुक्त तीन आवश्यक तत्व के अलावा परामर्शदाता को कुछ क्रियान्मक विचारों का भी ध्यान रखना आवश्यक है।
- (4) परामर्शदाता को प्रार्थी के ऊपर समस्या थोपनी नहीं चाहिए।
- (5) परामर्शदाता का लक्ष्य प्रार्थी के समस्या का समाधान करना होना चाहिए।
- (6) परामर्शदाता का कर्तव्य प्रार्थी को समस्या का ज्ञान या बोध कराना भी होना चाहिए।
- (7) परामर्शदाता को प्रार्थी के सामने सभी समाधान के विकल्प खुलू रखने चाहिए।
- (8) परामर्शदाता को प्रार्थी की समस्या पर सभी सभावित दृष्टिकोणों या पक्षों से विचार करना चाहिए।
- (9) अंतिम निर्णय प्रार्थी को लेना चाहिए कि कौन सा समाधान का विकल्प उसे स्वीकार है। उपर्युक्त तथ्यों को ध्यान में रखते हुए एक परामर्शदाता को निम्नांकित कार्य करने चाहिए।
- (1) प्रार्थी से सम्बन्धित आँकड़ों को एकत्र करना।
- (2) विभिन्न व्यवसायों से सम्बन्धित सूचकांकों का संग्रह करना।
- (3) विभिन्न प्रकार की शिक्षा, शिक्षा संस्थान एवं प्रशिक्षण सुविधाओं से सम्बन्धित सूचना संग्रह करना।
- (4) साक्षात्कार की व्यवस्था करना।
- (5) सामाजिक सम्बन्ध का स्थापन।
- (6) अनुगमन (Follow up) कार्य करना।
- (7) उचित अनुमोदन एवं प्रक्रिया प्राप्त करना।
- (8) उचित भौतिक परिस्थितियाँ एवं सेवाएँ उपस्थित करना।

## परामर्श एव बाल विकास

### (Counselling and Child Development)

परामर्श एव बाल विकास में अटूट सम्बन्ध है। बच्चे के जन्म से लेकर उसकी सारी अवस्थाओं में परामर्श की काफी अहम भूमिका होती है। परामर्श के माध्यम में हम माता-पिता की यह राय दे सकते हैं कि बच्चा का लालन पालन किस प्रकार करना चाहिए जिससे बच्चे का उचित विकास हो सके। पारिवारिक सम्बन्ध की स्थापना कैसी होनी चाहिए। पारिवारिक वातावरण किस प्रकार का होना चाहिए कि उसमें बच्चे का विकास उचित ढंग से हो सके उसका भी महत्व परामर्श के माध्यम से समझना चाहिए। पैतृक सन्तान सम्बन्ध (Parent child Relationship) का प्रशिक्षण भी हम परामर्श देकर बच्चों के विकास हेतु ऐसा वातावरण तैयार कर सकते हैं जिनमें उसका विकास अच्छी तरह से हो। बच्चा ज्यों ज्यों अपनी अवस्थाओं में प्रवेश करता है। उस समय सबसे अहम समस्या सामायोजन की समस्या होती है। सामायोजन की समस्या को भी हम परामर्श के माध्यम से दूर कर सकते हैं। उदाहरणार्थ—किशोरावस्था में अहम तादात्म्य की समस्या प्रमुखरूप से पाई जाती है। इस समय प्रतिस्पर्धा ईर्ष्या आदि की भी समस्याएँ घट कर जाती हैं। इन सभी समस्याओं के निवृत्त्य का एकमात्र विकल्प परामर्श ही है। बच्चे की विषय चयन की समस्या शैक्षणिक समस्या सामाजिक सम्बन्धों की समस्या व्यावसायिक चयन की समस्या आदि का निदान एव समाधान परामर्श के माध्यम से परामर्श दाता करता है। अतः उपर्युक्त बाल विकास हेतु परामर्श का महत्वपूर्ण स्थान है। यह परामर्श माता पिता से लेकर बच्चे तक को उचित अवसर प्रदान करता है कि वह जीवन को जीना सीखे तथा सघर्षमय परिस्थितियों में सामायोजन करना भी सीखे।







## प्रौढावस्था : विशेषताएँ, एवं समस्याएँ (Adulthood : Characteristics, and Problems)

विकास की विभिन्न अवस्थाओं में प्रौढावस्था एक ऐसी अवस्था है जिन पर अनेक क्षेत्रों में वैज्ञानिकों तथा शोधकर्ताओं ने अपना ध्यान आकर्षित किया है। विरेन 1964 एरिस्किन 1963, वर्शाडि वालस्टर एव वोहार्नसेट (1973), हविगहसट (1972), पावेल एव फेरैरौ (1960), वाईमर (1974), नेगार्टन (1968), व्हाइट (1966), मेल्टजरए (1962) रोमन्यू (1974), वार्डविक (1971), वोएटजेल (1966), किन्से मार्टिन एव मोरे (1948), मास्टर्स एव जोहन्सन (1966), कार्टर एव ग्लिक (1970), मस्टीन (1971), वर्गेंस एव वालिन (1953), रूनि (1973), काक्स (1968), ब्लड एव वोल्फ (1960) एव डेनफिल्ड एव गार्डन (1973) आदि। इसके अतिरिक्त प्रौढावस्था पर मनोवैज्ञानिकों के अतिरिक्त मानवशास्त्री समाजशास्त्री तथा शिक्षाशास्त्री भी अपने उद्देश्य की पूर्ति के लिए अध्ययन करते हैं। इतना अवश्य है कि इन विभिन्न क्षेत्रों से सम्बन्धित शोधकर्ताओं का लक्ष्य तथा विधियाँ विभिन्न होती हैं। उससे यह स्पष्ट हो रहा है कि प्रौढावस्था अवश्य ही एक महत्वपूर्ण विकासात्मक अवस्था है।

### प्रौढावस्था का अर्थ (Meaning of Adulthood)

प्रौढावस्था जिसका अंग्रेजी रूपान्तरण Adulthood है, की उत्पत्ति लैटिन भाषा के एडल्टस (Adultus) से हुई है। इसका तात्पर्य पूरी तरह से विकसित होने या परिपक्व होने (Grown to full size and strength' or Matured) से है। इस तरह प्रौढ व्यक्ति वे होते हैं जो अपनी वृद्धि को पूरा कर चुके होते हैं कि अपने सन्स्थिति को समाज में पहचानने का प्रयास करते हैं तथा दूसरे प्रौढ़ों से सम्पर्क स्थापित करते हैं। विभिन्न संस्कृति में प्रौढ होने को विभिन्न आयु से जाना जाता है। कुछ संस्कृति में 18 वर्ष तथा कुछ में 21 वर्ष की आयु को प्रौढ की आयु माना जाता है। इसका कारण यह भी है कि उस अवस्था में इस आयु तक वधानिक परिपक्वता उन्हें प्राप्त हो जाती है तथा वे चुनाव में अपना मत (Vote) प्रकट कर सकते हैं। प्रौढावस्था एक लम्बी अवधि का होता है। इसमें कुछ निश्चित प्रकार के शारीरिक एव मनोवैज्ञानिक परिवर्तन दिखायी देते हैं। प्रौढावस्था अनेक दृष्टिकोणों से एक महत्वपूर्ण अवस्था है। इसमें अनेक प्रकार के परिवर्तन होते हैं। विभिन्न विशेषताएँ पूरी तरह से परिपक्वता के स्तर तक पहुँचाती हैं और प्रौढ एक जिम्मेदार व्यक्ति की भूमिका का निर्वाह करता है। प्रौढावस्था का विस्तार 21 वर्ष से मृत्यु तक माना जाता है। प्रौढावस्था को 3 भागों में विभक्त किया जा सकता है। इन्हें क्रमशः प्रारम्भिक प्रौढावस्था (Early adulthood), मध्यावस्था (Middle adulthood), एव वृद्धावस्था (Oldage or Lateradulthood or Senescence) के नाम से जाना जाता है।

प्रौढावस्था मे अनेक प्रकार के शारीरिक, मानसिक व्यावहारिक एव सामाजिक विकास तथा परिवर्तन दिखायी पडते है। इस अवधि मे रूचियो तथा मूल्यो मे परिवर्तन होता है। उनके सामने अनेक प्रकार की समस्याओ के प्रति समायोजन करने की समस्या आती है। इन सभी कारणो से प्रौढावस्था का महत्व काफी बढ जाता है।

### प्रौढावस्था की अवधियाँ (Periods of Adulthood)

प्रौढावस्था के स्वरूप का वर्णन करते समय यह स्पष्ट किया जा चुका है कि प्रौढावस्था की अवधि काफी लम्बी होती है। प्रारम्भिक वर्षों मे परिवर्तन की गति तीव्र तथा मध्यम और अन्तिम अवधि के वर्षों मे परिवर्तन की गति भी कुछ मन्द होती है। इस आधार पर इस अवस्था को तीन भागो में बाँटा जा सकता है।

(1) प्रारम्भिक प्रौढावस्था (Early Adulthood) – किशोरावस्था के अन्तिम अवधि के ठीक एक साल बाद यह अवस्था शुरू हो जाती है। इस अवस्था का विस्तार 21 से 40 वर्ष तक माना जाता है। इस अवस्था मे शारीरिक एव मनोवैज्ञानिक परिवर्तन तीव्रगति से होते हैं। इस अवधि मे प्रौढ के लैंगिक क्रियाओ मे भी परिवर्तन दिखायी पडता है। वह एक ज्यादा ही पूर्ण व्यक्तित्व का प्रौढ होता है। वह सामाजिक क्रियाकलापो मे काफी भाग लेता है। परिपक्वता चरम सीमा पर होती है। वैधानिक परिपक्वता प्राप्त हो जाने के कारण वह सामूहिक एव राजनैतिक क्रियाकलापों में भी भाग लेता है। प्रारम्भिक प्रौढावस्था मे शारीरिक क्षमता एव शारीरिक आकर्षण चरम सीमा पर होता है। शारीरिक शक्ति एव शारीरिक गति में भी तीव्रता आती है। पूरी शरीर मे परिपक्वता झलकती है 20-30 वर्ष की आयु में मासपेशियों में हड्डियो मे पूर्ण विकास हो चुका रहता है। शरीर गठीला एव सुडौल लगता है। ऊँचाई धीरे धीरे स्थिर होने लगती है। वजन भी स्थिर हो जाता है। प्रारम्भिक प्रौढावस्था सही अर्थों में शारीरिक स्वस्थता एव निष्पादन की अवधि होती है। जीवन के नये सहभागियो के साथ समायोजन भी करना पडता है। उसे समाज मे नयी भूमिकाओ का निर्वाह भी करना पडता है। इन भूमिकाओं में, पति पत्नि, दादा-दादी, अभिवाक, माता पिता आदि आते हैं। इन भूमिकाओं के निर्वाह मे नये मूल्य, नयी अभिवृत्तियाँ एव नयी रूचियाँ जन्म लेती है। इन भूमिकाओं के साथ समायोजन भी करना पडता है। अतः प्रारम्भिक प्रौढावस्था एक महत्वपूर्ण अवस्था है।

(2) मध्यावस्था (Middle Adulthood or Middle Age) – इस अवस्था का विस्तार 40-60 वर्ष का होता है। इस अवस्था में शारीरिक एव मनोवैज्ञानिक विशेषताओं में ह्रास होता है। मध्यावस्था पूरे जीवन विस्तार में लम्बी अवधि का होता है। इसे भी प्रायः दो भागों में बाँटा गया है—1 प्रारम्भिक मध्यावस्था (Early Middle Age) जिसका विस्तार 40-50 वर्ष तक होता है तथा 2 उत्तरमध्यावस्था (Later middle age) जिसका विस्तार 50-60 वर्ष तक माना गया है। इस अवस्था में जो शारीरिक और मानसिक परिवर्तन देखने को मिलते हैं वे विशेषतया प्रारम्भिक मध्यावस्था से भिन्न होते हैं। इस अवस्था मे भी नयी नयी भूमिकाओं का निर्वाह करना पडता है। शारीरिक एव मानसिक क्षमता मे कमी आती है। इसलिए इस अवस्था को प्रतिबल एव तूफान की अवस्था भी कहते हैं। इस समय तक प्रारम्भिक अवस्था के प्रौढ पूरी तरह से मध्य अवस्था में पहुँचने पर समायोजन करने में असमर्थ होते हैं। उनकी सन्तानोत्पत्ति की क्षमता में भी ह्रास होता है। प्रौढ महिलाओं में मासिक चक्र समाप्त होता है इससे वे भी काफी चिन्तित हो जाती हैं कि अब वे वृद्धावस्था की तरफ बढ रही हैं। मासिक चक्र समाप्त होने पर विभिन्न प्रकार की प्रतिक्रियाएँ प्रौढ महिलाओं मे देखी जाती हैं लैंगिक व्यवहार मे अपने को असमर्थ पाती है। पारिवारिक दायित्व बढ जाता है। इस

अवस्था म ग्न्ह अपने बच्चो के साथ साथ अपने माता पिता का भी ख्याल रखना पडता ह निससे वे काफ चिन्तित एव पोशान दिखायी पडने हे । इस अवस्था में भी नयी नयी अभिवृत्तियो मूल्य एव व्यवहार के नये प्रतिमान जन्म लेते है । इस अवस्था मे प्रौढो को शारीरिक एव मनोवैज्ञानिक परिवतन के प्रति भी समायोजन स्थापित करना पडता है । मनोवैज्ञानिक प्रतिबलो मे क्रमश पति या पत्नी म से किसी एक की मृत्यु का होना विधवापन या विधुरपन, घर से बच्चो का बाहर जाना, विवाह से वैराग्य, मृत्यु की तरफ बढने की चिन्ता आदि होती है । आर्थिक प्रतिबल भी देखा जाता है जैसे—समाज में अपनी स्थिति को बरकरार रखने के लिए पसो का अभाव बच्चों की पढाई तथा पारिवारिक खर्च म रुपया का अभाव आदि । इस तरह से मध्यावस्था भी आशका की अवधि के रूप मे जाना जाता है ।

(3) वृद्धावस्था (Later Adulthood or Oldage)—उत्तर प्रौढावस्था या वृद्धावस्था को शुरूआत 60 वर्ष से होती है तथा नव तक मानी जाती है जब तक प्रौढ की मृत्यु नही हो जाये । इप समय शारीरिक एव मनोवैज्ञानिक क्षमताओं मे तीव्रगति से ह्रास हो जाता है । लोग बूढा कटकर पुकारना शुरू करते है । शारीरिक शक्ति का ह्रास होता है । चेहर पर झुर्रियाँ नजर आन लगना है । वृद्धावस्था जीवन विस्तार की अतिम अवस्था या विराम अवस्था है । 60 वर्ष की आयु मध्यावस्था एव वृद्धावस्था की विभाजन रेखा है । इस अवधि को क्रमश दो भागो मे बाँटा जाता है—1 प्रारम्भिक वृद्धावस्था (Early oldage) इसका विस्तार 60 70 वर्ष तक होता है तथा दूसरी अवस्था उच्च वृद्धावस्था (Advanced oldage) होता है उसका विस्तार 70 वर्ष से मृत्यु तक माना जाता है । 60 70 वर्ष की आयु के प्रौढ को वरिष्ठ या बुजुग कहकर पुकारा जाता है परन्तु 70 से आगे की उम्र वाले प्रौढ को वृद्ध कहकर पुकारा जाता है । इस अवस्था में भी शारीरिक एव मनोवैज्ञानिक परिवर्तन प्रदर्शित होते है । इस अवस्था म पुरुषो एव महिलाओ का शारीरिक एव सामाजिक समायोजन काफी खराब होता है । इसमें प्रसन्नता की जगह अप्रसन्नता, चिडचिडापन अशांति थकान, बोरियत आदि विशेषताएँ दिखायी देती है । इस अवस्था म असहाय की भावना (Feeling of Helplessness) तथा पराश्रितता की भावना (Feeling of Dependency) तीव्र रूप में दिखायी पडती है । आर्थिक असुरक्षा के कारण उनमें निराशा जन्म लेती है । शारीरिक अर्गो मे भी परिवर्तन दिखायी पडता है । लैंगिक व्यवहार में भी परिवतन आता है । सन्तानोत्पत्ति की क्षमता समाप्त हो जाती है । उनकी अभिवृत्तियो में, रुचियो में तथा मूल्यों मे भी परिवर्तन प्रदर्शित होता है । इस तरह से नयी भूमिकाओ का निर्वाह करना पडता है तथा समायोजन भी करना पडता है । इस अवस्था को भी समस्यात्मक आयु के रूप मे जाना जाता है । काय से निवर्तमान होने के कारण उनमें असुरक्षा की भावना जन्म लेती है । मनोवैज्ञानिक प्रतिबल भी दिखायी देते है जैसे तलाक की समस्या, विधवापन, विधुरपन, एकाकीपन आदि ।

सक्षेप मे कहा जा सकता है कि एक अर्थ में प्रौढावस्था विकास की लम्बी अवधि है । इस अवस्था में विकास अतिम चरण में होता है । तूफान, समस्या, प्रतिबल आदि मुख्य रूप से इस अवस्था मे पाये जाते हैं । समायोजन तथा पर्यावरण के साथ अभियोजन दोनों महत्वपूर्ण होते हैं । नयी भूमिकाओं का निर्वाह तथा जीवन के प्रति विभिन्न अभिवृत्तियों में परिवर्तन भी दिखायी पडता है । इस तरह से प्रौढावस्था एक महत्वपूर्ण अवस्था है ।

### प्रारम्भिक प्रौढावस्था की विशेषताएँ

#### (Characteristics of Early Adulthood)

प्रारम्भिक प्रौढावस्था जीवन के नये सहयोगियो के साथ तथा नयी सामाजिक प्रत्याशाओं के अनुरूप समायोजन की अवस्था है । नवप्रौढ से यह आशा की जाती है कि नये

भूमिकाओं का निर्वाह करे। इन भूमिकाओं में पति पत्नी या माता पिता तथा अभिभावक की भूमिकाएँ प्रमुख हैं। इस अवस्था में नई अभिवृत्तियाँ, नये सामाजिक मूल्य तथा नयी रुचियों का उद्भव होता है। ये सारी अभियोजन प्रारम्भिक प्रौढावस्था को अन्य अवस्थाओं से अलग करती हैं। यह एक कठिन अवस्था होती है (Marini 1978)।

प्रारम्भिक प्रौढावस्था की निम्नलिखित विशेषताएँ होती हैं—

(1) प्रारम्भिक प्रौढावस्था बन्दोवस्त की अवधि के रूप में (Early Adulthood As a Period of Settling Down)—ऐसा कहा जाता है कि बाल्यावस्था और किशोरावस्था परिपक्व होने की अवस्था है परन्तु प्रारम्भिक प्रौढावस्था बन्दोवस्त अवधि के रूप में जानी जाती है। इस अवस्था में पुरुष तथा महिलाएँ जब वैधानिक परिपक्वता को प्राप्त कर लेती हैं तब उनकी आजादी एवं स्वतन्त्रता का समय जाता हुआ दिखायी देता है तथा जिम्मेदारीपूर्ण व्यवहार करने का समय आता है। इस अवस्था में वह अपने जीवनशैली का चयन करता है जिसके आधार पर वह पूरा जीवन व्यतीत करना चाहता है। प्रौढ महिलाओं का घर गृहस्थी की जिम्मेदारी तथा माँ का उत्तरदायित्व सभालना पड़ता है। इस अवस्था में ज्यादातर किशोर एवं किशोरियाँ दाम्पत्य सूत्र में बंध जाते हैं। इस अवस्था में प्रौढ का बन्दोवस्त दो कारणों पर आधारित होता है। पहला कितने जल्दी वे अपनी जीवनशैली को बनाते हैं जिससे उनकी जीवन की आवश्यकताएँ पूरी हो रही हों। उदाहरणार्थ—जो किशोरियाँ अब तक गुडियों से खेलती थी अब वे पत्नी और माँ बनना चाहती हैं तथा पुरुष भी पिता बनना चाहता है। दूसरा कारण यह है कि प्रौढ अपनी जिम्मेदारियों को कैसे लेते हैं। इसका मतलब उनका जीवन प्रतिमान बदल जाता है तथा वह अपने इस जीवन प्रतिमान के अनुरूप व्यवहार करना चाहता है। अतः जीवनशैली के आधार पर ही बन्दोवस्त की व्यवस्था करना इस अवस्था की प्रथम विशेषता है।

(2) प्रारम्भिक प्रौढावस्था सन्तानोपत्ति की अवधि के रूप में (Early Adulthood as a period of Reproduction)—प्रायः अधिकतर प्रौढ इस अवस्था में माता पिता बनने की सोचते हैं जिनकी शादियाँ उत्तरकिशोरवस्था तक हो जाती हैं वे प्रारम्भिक प्रौढावस्था में माता-पिता की भूमिका के निर्वाह में लग जाते हैं। प्रायः 20-30 वर्ष की आयु में वे माता पिता तथा कुछ लोग 40 वर्ष की आयु तक पितामह तथा पितामही बन जाते हैं। जो लोग जब तक शादी नहीं करते हैं तब तक उनकी शैक्षिक अभिरूचियाँ पूरी न हो जाये वे माता पिता बनने की भी नहीं सोचते हैं। उनके लिए कैरियर महत्वपूर्ण होता है। अगर कोई किशोरी कैरियर चुनना चाहती है तो वह शादी के बाद भी बच्चा 30 वर्ष की आयु तक नहीं चाहती है। ऐसी किशोरियों के लिए प्रारम्भिक प्रौढावस्था का अन्तिम दशक यानि 30-40 वर्ष ही सन्तानोपत्ति की अवधि होती है। जो लोग किशोरावस्था में विवाहित होते हैं उनके परिवार का आकार प्रारम्भिक प्रौढावस्था में विवाहित लोगों की तुलना में काफी बड़ा होता है। अतः प्रारम्भिक प्रौढावस्था सन्तानोपत्ति की अवस्था है।

(3) प्रारम्भिक प्रौढावस्था समस्या की अवधि के रूप में (Early adulthood as a period of Problems)—इस अवस्था में अन्य अवस्थाओं की तुलना में समस्याएँ अधिक होती हैं। वैधानिक परिपक्वता की आयु 18 वर्ष होने के कारण ज्यादातर प्रौढ इन समस्याओं से जो इस अवस्था में होती हैं उसके समाधान में अपने को असहाय एवं असमर्थ पाते हैं। इस अवस्था में वे बिना माता पिता की स्वीकृति के शादी करते हैं तथा उन्हें वोट देने का भी अधिकार मिल जाता है। इस अवस्था में वे काफी स्वतन्त्र होते हैं तथा यह स्वतन्त्रता उन्हें कई



समस्याएँ पैदा करती है। प्रौढावस्था में समायोजन उनके किशोरावस्था के समायोजन में भी प्रभावित होता है। जो समस्याएँ इस अवस्था में प्रायः प्रौढा द्वारा प्रदर्शित होती हैं उनमें माता पिता बनने की समस्या (Parenthood) शादी की समस्या एवं रोजगार की समस्या प्रमुख होती हैं। 30-40 वर्ष की अवधि पारिवारिक सम्बन्धों से जुड़ी होती है। (Gould, 1975)।

ज्यादातर समस्याएँ जो प्रौढ लोग इस अवस्था में रखते हैं उनके समायोजन में समय एवं शक्ति ज्यादा खर्च होती है। अगर समायोजन असम्भव नहीं है तो मुश्किल जरूर है। उदाहरण के लिए एक ही समय में प्रौढ अपने कार्य के प्रति तथा शादी दोनों के प्रति समायोजन रखने की कोशिश करते हैं। इसी तरह से जब वे माता पिता बनते हैं तो ज्यादातर महिलाएँ जो शादी के प्रथम वर्ष में ही माता बन जाती हैं इसके समायोजन में कठिनाई महसूस करती हैं। ऐसा ही पुरुषों में भी देखा जाता है। प्रारम्भिक प्रौढावस्था में समायोजन ठीक से न होने के कारण होते हैं। प्रथम कारण जो दिखायी देता है वह यह होता है कि इन समस्याओं के साथ समायोजन हेतु पूरी तरह से तैयार नहीं होते हैं। प्रायः यह भी दिखायी देता है कि उनकी स्कूली एवं कालेज की शिक्षा उन्हें पूर्णरूपेण समायोजन हेतु प्रशिक्षित नहीं करती है। जो प्रौढ माता पिता बन जाते हैं उन्हें भी कालेज या स्कूल में मातृवत् एवं पितृवत् व्यवहार करने हेतु प्रशिक्षण नहीं मिल पाता है इससे वे काफी परेशान रहते हैं। दूसरी समस्या नये नये कोशलों को सीखने से आती है तथा इन कोशलों को ठीक से न सीखने के कारण भी समस्या जन्म लेती है। इन समस्याओं के समाधान में पूरी तरह से सफल न होने के कारण उनका समायोजन कमजोर तथा खराब होता है। शादी करना, माता पिता बनना तथा साथ ही साथ अपन करियर के साथ समायोजन स्थापित करना मुश्किल होता है यदि वे शादी विद्यार्थी जीवन में ही कर लेते हैं। तीसरा मुख्य कारण यह देखा जाता है कि इन समस्याओं के समाधान में वे प्रौढ किसी की सहायता या मदद नहीं लेना चाहते हैं। कभी कभी यह कहकर सुने जाते हैं कि वे अपनी समस्याओं को सुलझाने में सक्षम हैं परन्तु वे इन समस्याओं के लिए अपनी ही गलतियों को कमजोरी मानते हैं जिसके तहत वे किसी की मदद नहीं चाहते हैं। इसके कारण उनका समायोजन खराब होता है। इस तरह से यह कहा जाता है कि प्रारम्भिक प्रौढावस्था तथा उत्तरकिशोरावस्था का संक्रमण समायोजन की दृष्टि से काफी कठिन होता है तथा समस्याओं का घर होता है।

(4) प्रारम्भिक प्रौढावस्था सावेगिक तनाव की अवधि के रूप में (Early Adulthood as a Period of Emotional Tension) — इस अवस्था में सावेगिक तनाव भी देखा जाता है। इस अवस्था में प्रौढ लोग क्रोध, प्रेम, व्यवहार आदि का भी प्रदर्शन करते हैं। इस अवस्था में माता पिता की भूमिका का निर्वाह करने में वे काफी तनाव ग्रस्त लगते हैं। पारिवारिक सम्बन्धों के विस्तार में भी काफी चिन्तित रहते हैं। बहुत से प्रौढ 30 वर्ष की आयु में अपनी समस्याओं का समाधान स्वयं कर लेते हैं तथा वे शांत एवं सावेगिक रूप से स्थिर दिखायी देते हैं। 20-30 वर्ष की आयु में सावेगिक तनाव ज्यादा प्रदर्शित होता है तथा उस अवधि में प्रौढ का समायोजन सतोषजनक नहीं होता है। (Campbell 1975)।

30 वर्ष की आयु में जब तनाव प्रदर्शित होता है तो प्रौढ प्रायः आकुलता लिये हुए रहते हैं। इनकी आकुलता का सम्बन्ध उनके समस्याओं या समाधान के न होने से होता है। इन

समस्याओ के समाधान मे वे सफल या असफल हगेे । इस चिन्ता से परेशान रहते है । उनकी चिन्ता प्राय उनके कार्य से सम्बन्धित होती है । वे ऐसा चाहते है कि मेरा जिस शीघ्रता एव तीव्रता से विकास या प्रगति होना चाहिए उस गति से नही हो पा रहा है । जब प्रौढ इस बात का अनुभव करते है कि वे अपने जीवन की प्रमुख समस्याओ का समाधान नही कर पा रहे है तो प्राय वे सावेगिक रूप से व्यथित हो जाते है तथा कभी की आत्महत्या करने की भी सोचते है ।

(5) प्रारम्भिक प्रौढावस्था सामाजिक अलगाव के अवधि के रूप मे (Early Adulthood as a period of Social Isolation) — औपचारिक शिक्षा समाप्त होने पर तथा प्रौढ सम्मत प्रतिमान मे प्रवेश करने पर तथा समकक्ष समूहो के सदस्यो से विवाह रचाने पर उसका सामाजिक सम्पर्क घर से बाहर के लोगो से होता है । परिणामस्वरूप बचपनावस्था से पहली बार अधिक चर्चित व्यक्ति सामाजिक अलगाव का अनुभव करने लगता है । इसे एरिकसन (Erickson, 1968) सामाजिक अलगाव (Social Isolation) की सज्ञा दी है । इस अवस्था मे प्राय यह देखा जाता है कि प्रौढ जो अपने बाल्यावस्था और किशोरावस्था में समकक्ष समूहो में प्रसिद्धि प्राप्त किये थे सम्प्रति घर-गृहस्थी एव अपने जिम्मेदारियो के कारण समकक्ष समूहो से विलग हो जाते है । उनकी जिम्मेदारियो इतनी बढ जाती है कि वे मात्र अपने घर एव परिवार तक ही सीमित रह जाते है । धीरे-धीरे वह अपने बाल्यकाल एव किशोरावस्था के समकक्ष मित्रो को त्यागता है तथा नयी भूमिका के साथ अपना सामाजिक सम्पर्क बढाना चाहता है । इस अवस्था मे प्रतिस्पर्धा की भी भावना ज्यादा दिखायी देती है । वह एक सफल प्रौढ बनना चाहता है । इसलिए वह अपना ज्यादा समय अपने कार्य मे लगाता है जिसके कारण सामाजीकरण के माध्यम से नये मधुर सम्बन्ध बनाने के लिए समय कम मिल पाता है । इसके परिणामस्वरूप वह आत्मकेन्द्रित हो जाते है जो अकेलापन को बढावा देता है । (Erickson, 1968) ।

(6) प्रारम्भिक प्रौढावस्था प्राय पराश्रितता की अवधि के रूप मे (Early Adulthood as a period of Dependency) — वैधानिक परिपक्वता प्राप्त हो जाने के बाद भी ज्यादातर प्रौढ अपने प्रारम्भिक काल मे एक दूसरे पर आश्रित रहते है । आशिक या पूर्णरूप से वे अपने माता-पिता पर या इस शिक्षण सस्था पर जहाँ वे शिक्षा ग्रहण करते है तथा वहाँ पर सरकारी सस्थानो पर जिससे वे अपने योजनाओ को परिणिति करने के लिए ऋण आदि ले लेते है । उन पर आश्रित रहते है । कुछ प्रौढ अपने माता पिता के ऊपर अपने कैरियर को चुनने के बाद आर्थिक रूप से मदद लेने के लिए आश्रित रहते है । कुछ प्रौढ इस पराश्रयता का विरोध भी करते है परन्तु, शादी के बाद यदि वे किमी रोजगार मे नही लग पाते है या अपना कैरियर नही चुन पाते है तो उन्हें पराश्रयता की भावना स्वय पकड लेती है । इस तरह से वे आर्थिक रूप से आश्रित हो जाते है । परिणामस्वरूप यह देखा गया है कि पराश्रितता प्रारम्भिक प्रौढावस्था में प्राय परिलक्षित होती है । यह पराश्रितता 21-30 के मध्य ज्यादा रहती है परन्तु 30 40 के मध्य प्राय दिखायी देती है ।

(7) प्रारम्भिक प्रौढावस्था मूल्यपरिवर्तन की अवधि के रूप मे (Early Adulthood as a period of Value Change) — बहुत सारे मूल्य जो बाल्यावस्था और किशोरावस्था की अवधि मे विकसित हुए रहते है उनमें काफी परिवर्तन होता है तथा प्रौढावस्था में नये मूल्यों

क अजन तथा पुराने मूल्यों का परिमर्जन हाना है। जाल्यावस्था मे जो उमे स्कूल जाना बुरा लगता था वही स्कूल अब सामाजिक और व्यावसायिक मास्थिति हेतु महत्वपूर्ण बन जाता है। आत्मसमर्थता की भावना विकसित होती है। वह अपनी शिक्षा को बजाना गहना है तथा नये नये कौशल एव प्रशिक्षण साखता है। मूल्य परिवर्तन का प्रोटावस्था में कुटु काणण हेना है। प्रथम काणण यह होता है कि प्रौढ समूह स्वांकृति चाहते हैं। समूह स्वीवृति के लिए वे पुराने मूल्यों को बदलत है तथा समूह द्वारा मान्य मूल्यों का सृजन एव अजन करत हैं। उदाहरणार्थ—जैसे किशोरावस्था एव बाल्यावस्था में बालक समकक्ष समूह का मूल्यों को स्वीकारना है उसी प्रकार प्रोटावस्था मे भी यह प्रौढ सम्मत व्यवहार के लिए प्रौढ द्वारा मान्य मूल्यों की स्वीकृति चाहता है। इसीलिए ऐसा देखा जाता है कि विद्यालय विरोधा व्यवहार का समापन होना है तथा प्रौढ सम्मत व्यवहार का सृजन होता है। दूसरा काणण यह होता है कि प्रारम्भिक प्रौढावस्था मे नवप्रौढ इस गत का पता लगते हैं कि परम्परागत मूल्य क्या हैं तथा क्या विश्वास है इस समूह का तथा इस विश्वास और मूल्य का गत लगा करके वे अपने आत्मसात करते है। जिस प्रकार से किशोरावस्था में शादी के पूर्व लैंगिक क्रिया, सम्कक्ष समूह का मूल्य होता है उसी प्रकार शादी के बाद लैंगिक क्रिया प्रौढावस्था का मूल्य होता है। तामरा प्रमुख कारण मूल्य परिवर्तन का उनका माता पिता बनना है। माता पिता बनने के बाद उनका मूल्य मातृबन एव पितृवत जेसा होना चाहिए ऐसा वे अनुभव करते हैं इसलिए वे अपने मूल्यों मे परिवर्तन चाहते है। सामान्य तौर पर अधिकतर प्रौढ अहम् केन्द्रित से समाजोन्दिन त जाते है। उसमे अहम् तादान्य की समस्या के कारण भा मूल्य परिवर्तन होता है। वे अपने पति और पत्नी का भूमिका के प्रति जागरूक हो जाते हैं और उसी के अनुरूप व्यवहार करन पसन्द करते है।

(8) प्रारम्भिक प्रौढावस्था नयी जीवन शैली के प्रति समायोजन की अवधि के रूप मे (Early Adulthood as a period of Adjustment to Newlifestyles) — प्रारम्भिक प्रौढावस्था मे दिनचर्या एव जीवनशैली बदल जाती है। उसकी जिम्मेदारियाँ बढ जाती हैं। समाज उससे कुछ अपेक्षाएँ रखता है। इन अपेक्षाओं की पूर्ति करने मे वह समायोजन सीखना है। वह पारम्परिक लैंगिक भूमिकाओ को छोडकर नयी लैंगिक भूमिकाओं के आधार पर व्यवहार करता है। नये पारिवारिक प्रतिमान स्थापित करता है। नये व्यावसायिक प्रतिमान का भी प्रतिपादन करता है। जैसे नये जीवन प्रतिमान या शैली के प्रति समायोजन असम्भव नहीं तो कठिन अवश्य होता है। इसका कारण यह होता है कि बाल्यावस्था एव किशोरावस्था के समय उन्हे जो समायोजन हेतु कौशल एव प्रशिक्षण दिया जाता है वह इस अवस्था मे उपयोगी नहीं होता है। सामान्यतया वयस्क धीरे धीरे नये जीवन प्रतिमा या शैली के प्रति समायोजन करना सीख जाते हैं। वे उसके आधार पर अपना जीवन आगे ल जाने में इच्छुक रहते हैं।

(9) प्रारम्भिक प्रौढावस्था सृजनात्मकता की अवधि के रूप मे (Early Adulthood as a period of Creativity) — प्रारम्भिक प्रौढावस्था को बौद्धिक प्रसार और शैक्षिक अनुभवों की भी अवधि के रूप में जाना जाता है। इस अवस्था में सृजनात्मकता चरम सीमा पर होती है। इसका कारण यह होता है कि इस अवस्था मे उनका ऊपर अकुश कम रहता है तथा वे जो चाहते हैं उसे करते है। इस अवस्था में सृजनात्मकता उनकी योग्यता एव रुचियों पर पूरी तरह से निर्भर करती है। जिस कार्य से उन्हे आत्मसतोष मिलता है वही कार्य करना भी पसन्द

करते हैं। कुछ वयस्क अपनी हावी (Hobbies) बना लेते हैं तथा कुछ लोग उन कार्यों या व्यवसायों का चयन करते हैं जिनमें वे अपनी सृजनात्मकता को प्रदर्शित कर सकते हैं। (Taylor, 1974) सृजनात्मक क्रियाओं के प्रति रुचि जैसे तो 20 वर्ष की आयु में प्रारम्भ हो जाती है। सृजनात्मक उपलब्धियाँ मध्यावस्था तक भी चरमसीमा पर नहीं होती हैं। इसका मुख्य कारण यह है कि सृजनात्मक क्रियाओं के प्रदर्शन को प्रारम्भिक अवस्था में हतोत्साहित किया जाता है तथा बाद की अवस्थाओं में प्रोत्साहित किया जाता है। इस प्रकार से ज्यादातर पुरुष तथा महिलाएँ प्रारम्भिक प्रौढावस्था में केवल अपनी सृजनात्मक रुचियों को ही नहीं खोजते हैं बल्कि वे अपने सृजनात्मक क्षमता को विकसित भी करने का प्रयास करते हैं। जैसा कि देखा गया है कि किशोरियाँ किशोरों की तुलना में ज्यादा सृजनात्मक रुचियाँ रखती हैं। जैसा कि सृजनात्मकता महिलाओं के लिए लिगोचित ज्यादा होता है पुरुषों की तुलना में। महिलाओं को अवसर ज्यादा मिलता है पुरुषों की तुलना में। इसलिए ऐसा देखा जाता है कि महिलाएँ अपनी वेशभूषा में अपनी मकान की सजावट में तथा अपनी हावी में ज्यादा सृजनात्मक रूप से व्यवहार करती हैं जबकि पुरुष ऐसा नहीं कर पाते हैं। कभी कभी पारिवारिक दायित्व एवं बालपोषण की जिम्मेदारियाँ महिलाओं की सृजनात्मकता को अवरुद्ध करती हैं। परिणामस्वरूप जब वे मध्यावस्था में प्रवेश करती हैं तो उनकी सृजनात्मक क्षमता अपने पुरुषों की तुलना में पीछे रह जाती है जो अपने प्रारम्भिक अवस्था में कम सृजनात्मक क्षमता वाले होते हैं। (Alpaugh & Birren, 1975) तथा Joesting (1975)।

### प्रारम्भिक प्रौढावस्था में होने वाले परिवर्तन

#### (Changes during Early Adulthood)

जैसा कि प्रारम्भ में ही स्पष्ट किया जा चुका है कि प्रारम्भिक प्रौढावस्था में अनेक प्रकार के परिवर्तन होते हैं। इन्हीं परिवर्तनों के परिणामस्वरूप उसका व्यवहार प्रौढ जैसा होता है। अतः यहाँ पर प्रारम्भिक प्रौढावस्था के समय होने वाले मुख्य परिवर्तनों की चर्चा की जायेगी। इस अवस्था के मुख्य परिवर्तन निम्नलिखित हैं

### प्रारम्भिक प्रौढावस्था में रुचियों में परिवर्तन

#### (Changes in Interests in early adulthood)

विशेष तौर पर यदि देखा जाये तो ऐसा मिलता है कि ज्यादातर प्रौढ अपने किशोरावस्था की रुचियाँ बरकरार रखते हैं। थोड़ा बहुत उनकी रुचियों में जो किशोरावस्था में थीं उनमें प्रौढावस्था की भूमिका के अनुरूप परिवर्तन करना पड़ता है। रुचियों के परिवर्तन पर जिन कारकों का प्रभाव पड़ता है उनमें उनकी शारीरिक दशाएँ, आर्थिक स्तर में परिवर्तन, जीवनप्रतिमान में परिवर्तन, मूल्यों में परिवर्तन, लैंगिक भूमिकाओं में परिवर्तन, विवाहित जीवन में परिवर्तन, माता-पिता की भूमिकाओं का अनुमान, वरीयता में परिवर्तन तथा सांस्कृतिक एवं पर्यावरणीय दशाओं में परिवर्तन प्रमुख हैं। रुचियाँ में परिवर्तन का समय विशेषकर किशोरावस्था ही होता है क्योंकि इस अवस्था में शारीरिक एवं मनोवैज्ञानिक परिवर्तन तीव्रगति से होते हैं परन्तु प्रौढावस्था में ये परिवर्तन धीमी गति से होता है इसलिए रुचियों में भी परिवर्तन कम होता है। स्ट्रॉंग (Strong 1958) के विचार में 25 वर्ष की उम्र तक प्रौढ यही चाहता है कि वह क्या बनना चाहता है तथा 20 वर्ष की उम्र में जो सुन्दर रुचियाँ वह विकसित कर लेता है उसी से पूरा जीवन भर चलता रहना चाहता है।

प्रौढावस्था मे रुचियो मे परिवर्तन के जगह पर रुचियो मे सकीर्णतापन आता ह । प्रौढ अपने रुचियो का विस्तारीकरण के जगह पर स्थिरीकरण चाहता है । इसलिए वे प्रारम्भिक प्रौढावस्था मे कम रुचियाँ रखते हैं । आगे चलकर जैसे-जैसे उनके कर्तव्य एव जिम्मेदारी म परिवर्तन होता है तो वे मात्र अपने रुचियो को नये भूमिकाओ के अनुरूप समायोजित करने का प्रयास करते हैं । ज्यादातर व्यक्ति अपने वातावरण मे परिवर्तन के फलस्वरूप नये रुचियो को जन्म देते है तथा इसके लिए उन्हे नया अवसर प्रदान होता है । प्रारम्भिक प्रौढावस्था के रुचियों का विस्तार विस्तृत होता है । नववयस्क के लिए कुछ निश्चित रुचियाँ प्रदर्शित होती है । इन रुचियो को क्रमश तीन वर्गों मे विभक्त किया जा सकता है—वैयक्तिक रुचियाँ मनोरजन की रुचियो तथा सामाजिक रुचियाँ ।

**वैयक्तिक रुचियाँ (Personal Interests)**—वैयक्तिक रुचियाँ प्रौढ के व्यक्तिगत जीवन से सम्बन्धित होती है । प्रारम्भिक प्रौढावस्था मे भी प्रौढ किशोरावस्था की तरह आत्मकेन्द्रित या अहम् केन्द्रित होता है । जैसे जैसे कार्य गृह एव पैतृक जिम्मेदारियों मे वृद्धि होती है अहम् केन्द्रित रुचियो मे सामाजिक रुचियो को एक रास्ता प्रदान करती है । इस अवस्था में वे अपने हावभाव तथा शारीरिक सरचना के प्रति रुचि रखते हैं । इस अवस्था मे वे आकर्षक बनना चाहते है । सुन्दरता को पसन्द करते हैं । वे ये समझते हैं कि आकर्षकता सामाजिक सम्बन्धो की एक निधि है तथा अनाकर्षकता सामाजिक सम्बन्ध पर भार स्वरूप होता है । शारीरिक आकर्षण पर विशेष बल देते हैं । उनमे आत्मगौरव व आत्मसम्मान की भावना विकसित होती है । इस सम्बन्ध मे मैथ्यूज और कान्ह (Matheus and Kahn, 1975) लिखते है ।

“In a social exchange, physical attractiveness is a positive input and can be used to obtain a variety of good outcomes for its possessor One of the most frequently obtained outcomes is liking Attractive people are liked more as friends and receive more positive evaluations from others and empathy than unattractive people As a result of the many good outcomes obtained by attractive people it seems likely that they are happier and better adjusted than unattractive people It is also probable that the liking received from others is reflected in a high self-esteem ”

महिलाएँ यह समझती है कि शारीरिक आकर्षण जीवन सस्थिति को एकदिशा देने में मदद करता है । यह व्यवसाय एव विवाह दोनों के लिए महत्वपूर्ण होता है । सम्प्रति हमारी संस्कृति में एक सफल वैवाहिक जीवन के लिए उसकी सुन्दरता एव आकर्षण उसकी बुद्धि एव शिक्षा से ज्यादा महत्वपूर्ण माना जाता है । उच्च सामाजिक सस्थिति प्राप्त करने के लिए भी शारीरिक आकर्षण ज्यादा महत्वपूर्ण होता है (Udry, 1977, Benson, Karabenick and learner, 1976) । हावभाव की रुचियाँ 21 वर्ष के बाद प्रदर्शित होती है जब पारिवारिक दबाव ज्यादा होता है । इस अवस्था मे महिलाएँ पुरुषों की तुलना में अपना वजन प्राप्त करना चाहती है या बढाना चाहती हैं । परन्तु उसमें सामाजिक आर्थिक स्तर के कारण अन्तर भी मिलता है । मध्यम एव उच्च सामाजिक आर्थिक स्तर वाले प्रौढ निम्न सामाजिक आर्थिक स्तर

वाले प्रौढ़ की तुलना में अधिक वजन के प्रति सतर्क रहते हैं। यही निष्कर्ष महिलाओं पर भी लागू होता है। (Packard, 1961, Borkan and Norris 1977)।

प्रारम्भिक प्रौढ़ावस्था में कपड़े पहनने या वेशभूषा पर काफी रुचियाँ देखी जाती हैं। वे समझते हैं कि सुन्दर कपड़े पहनने से भी शारीरिक हावभाव में वृद्धि होती है तथा सामाजिक स्तर ऊँचा होता है। वे समझते हैं कि हावभाव तथा आकर्षण जावन के सभी क्षेत्रों में सफल होने के लिए आवश्यक है। नववयस्क प्रारम्भिक प्रौढ़ावस्था में कपड़ों पर ज्यादा रुपया खर्च करते हैं। यह महिलाओं एवं पुरुषों दोनों में एक जैसा ही मिलता है। इस सम्बन्ध में बिकमैन (Bickman, 1974) लिखते हैं कि

‘Clothes may seem to be superficial qualities, but they are important determinants of one person's reaction to another’

प्रारम्भिक प्रौढ़ावस्था में व्यक्तिगत रुचियों में वे धनोपार्जन के प्रति भी काफी उत्सुक रहते हैं। रुपया कैसे खर्च करना चाहिए किस चीज पर खर्च करना चाहिए वे अच्छी तरह समझने हैं। वे धन के माध्यम से भी अपने सामाजिक स्तर को बढ़ाना चाहते हैं। उनकी धार्मिक रुचियाँ भी होती हैं। वे धार्मिक कार्यों में किशोर की ही तरह भाग लेते हैं। धार्मिक स्थानों का दर्शन भी करते हैं तथा धार्मिक आस्था में परिवर्तन भी करते हैं। आस्तिकता एवं नास्तिकता जैसे धार्मिक विश्वास जन्म लेते हैं। माता पिता बनने के पश्चात् वे यह समझते हैं कि बच्चा में नयी नैतिक रुचियाँ तथा नैतिक मूल्य उत्पन्न करने के लिए धर्म का सहारा लेना चाहिए। वे अपने घर में भी पूजापाठ करते हैं। धार्मिक रुचियों का लिए, सामाजिक वर्ग आवास का स्थान पारिवारिक पृष्ठभूमि मित्रों के धार्मिक रुचियाँ, विभिन्न विश्वास के प्रति पत्नी मृत्यु के प्रति लगाव, तथा व्यक्तित्व प्रतिमान प्रभावित करते हैं।

#### मनोरजन सम्बन्धी रुचियाँ (Recreational Interests)

नवप्रौढ़ के मनोरजन सम्बन्धी रुचियाँ जो अभी तक किशोरावस्था में होती हैं उसमें परिवर्तन होता है। ज्यादातर प्रौढ़ आराम की जिन्दगी जीना पसन्द करते हैं। वे इस बात से परेशान करते हैं कि खाली समय का उपयोग कैसे किया जाये। अमेरिकन संस्कृति में छोट्टा सप्ताह होने के कारण उन्हें खाली समय ज्यादा मिलता है वे इस खाली समय का भरपूर उपयोग करना चाहते हैं। इन सब के बावजूद भी ऐसा देखा जाता है कि ज्यादातर प्रौढ़ अपने मनोरजन सम्बन्धी क्रियाएँ सतोषपूर्ण ढंग से नहीं कर पाते हैं। उन्हें समायोजन की भी समस्या होती है। मनोरजन सम्बन्धी क्रियाएँ जिस पर कोई कारको का प्रभाव पड़ता है वे इस प्रकार से हैं—जन्म—स्वास्थ्य, समय, वैवाहिक स्तर, सामाजिक आर्थिक स्तर लिए तथा सामाजिक स्वीकृति। इन मनोरजन सम्बन्धी क्रियाओं के साथ समायोजन समस्या के कई कारण होते हैं। पहला कारण यह होता है कि प्रौढ़ लोग जब स्कूल या कॉलेज की अवस्था में थे तो उन्हें कई प्रकार के मनोरजन सम्बन्धी सामग्री तैयार मिलती थी, उनके पास मित्र कई होते थे जिनसे वे मनोरजन सम्बन्धी क्रियाओं हेतु सहभागी बनाने का प्रयास करते थे। दूसरा कारण यह था उनके माता पिता, शिक्षक उन्हें मनोरजन सम्बन्धी क्रियाएँ हेतु प्रोत्साहित करते थे उससे समस्या कम होती थी। तीसरा मुख्य कारण यह कि उन्हें विद्यालय तथा कॉलेज में इस बात के लिए प्रशिक्षण दिया जाता था कि खाली समय का कैसे उपयोग करना चाहिए। (Kelly 1973, Orthner, 1975, and Williams 1977)

इस अवस्था में जो मनोरजन सम्बन्धी रुचियाँ प्रदर्शित होती हैं वे प्रायः घर एवं पड़ोस तक ही कन्द्रित होती हैं। कुछ रुचियाँ उनकी आवश्यकता का पूर्ति में सम्बन्धित होती हैं। उदाहरणार्थ—जब उनके बच्चे छोटे होते हैं तो ज्यादातर प्रौढ़ का मनोरजन केन्द्र उनके बच्चे तक ही जाता है जब बच्चे किशोरावस्था में पहुँचते हैं तब प्रौढ़ का मनोरजन का केन्द्र उनका परिवार हो जाता है। इस अवस्था में जो मनोरजन सम्बन्धी रुचियाँ देखी जाती हैं उनमें क्रमशः वार्तालाप, नृत्य का शौक, स्पोर्ट्स एवं खेलकूद, हाबीज, विश्राम रेडियो टेलीविजन का आनन्द आदि आता है। वार्तालाप की रुचियाँ प्रायः उन्हीं से होती हैं जो समान रुचि रखने वाले होते हैं। यह मुख्यतया उन महिलाओं पर ज्यादा लागू होता है जो केवल घर तक ही पारिवारिक दायित्व का निवाह करती हैं। प्रौढ़ पुरुष प्रायः घर से बाहर अपने मित्रों से अपनी दिनचर्या का विषय में बातचीत करते हैं। गपशप प्रायः महिलाओं में देखी जाती है जबकि पुरुष हमेशा हँसी मजाक कहानियाँ तथा राजनीतिक चर्चा करना ज्यादा पसन्द करता है। नृत्य का शौक भी प्रायः महिलाओं में होता है। ये 20-30 वर्ष की आयु में नाचना ज्यादा पसन्द करती हैं। प्रौढावस्था में स्पोर्ट्स तथा खेलकूद की रुचियों में कमी देखी जाती है उसका कारण उनका बुरा स्वास्थ्य या कम रुचि नहीं है बल्कि उनके पास उसके लिए समय पर्याप्त नहीं होता है। खेलकूद में सहभागी बनने में उस समय ज्यादा कमी आती है जब प्रौढ़ 30-40 वर्ष के मध्य में रहता है। उनकी हाबीज भी बदल जाती है। यह उनके आर्थिक समस्या से सम्बन्धित होती है। उस समय उनकी हाबीज रचनात्मकता से सम्बन्धित होती हैं। उदाहरणार्थ—खाना बनाना गार्डन का काम करना पेन्टिंग, सिलाई, कढ़ाई तथा सगीत यन्त्रों में खेलना आदि होता है।

**सामाजिक रुचियाँ (Social Interests)**—जैसा कि एरक्सन (1968) ने बताया है कि प्रारम्भिक प्रौढावस्था महिलाओं तथा पुरुषों हेतु, सामाजिक अलगाव की अवधि होती है। उस अवधि में सामाजिक सहभागिता में भी कमी देखी जाती है। प्रौढ़ अपने घर तक ही सीमित हो जाता है। वह सामाजिक उत्सवों एवं सामाजिक कार्यों के लिए कम समय निकाल पाता है। प्रौढ़ का समाज उसका परिवार ही छोड़ जाता है तथा पारिवारिक उत्तरदायित्वों का निर्वाह करता है। उसका मित्रता में परिवर्तन देखने को मिलता है। इस अवस्था में वे अपने किशोरावस्था के मित्रों के साथ सम्बन्ध बनाये रखते हैं। उसमें कोई विस्तार नहीं होता है। इस अवस्था में मित्रता चयनात्मक होती है वही मित्र ज्यादा होते हैं जो उनके सुख-दुःख में साथ देते हैं। मित्रों की संख्या में चयनात्मकता के कारण कमी होती है। इस अवस्था में मित्रता का चयन, रुचियों एवं विशेषताओं के आधार पर होता है। नव प्रौढ़ कम लेकिन घनिष्ठ मित्र रखते हैं। (Verbugge, 1977)। सामाजिक समूह में भी परिवर्तन होता है। इस अवस्था में विश्वसनीय तथा घनिष्ठ मित्रों का छोटा समूह होता है। उनके मित्रों की संख्या क्या होगी वह इस बात पर निर्भर करता है कि प्रौढ़ अपनी समस्याएँ, रुचियाँ और इच्छाओं को वह कितना खुलासा करना चाहता है। 30-40 वर्ष की आयु में ज्यादातर प्रौढ़ अपनी एक मित्रमण्डली बना लेते हैं उसी से अपनी समस्याएँ, इच्छाएँ तथा रुचियों पर बातचीत करते हैं। इस अवस्था में नेतृत्व में भी परिवर्तन देखने को मिलता है। इस अवस्था में नेता बनने के गुण में भी परिवर्तन होता है। प्रौढ़ नेता की जो आवश्यक महत्वपूर्ण विशेषताएँ होनी चाहिए वे निम्नवत् हैं—

1. नेता का उच्च सामाजिक आर्थिक स्तर होना चाहिए।
2. उच्च स्तर की शिक्षा होनी चाहिए।

- 3 यथार्थ आत्ममप्रत्यय होना चाहिए।
- 4 वास्तविक लक्ष्य होना चाहिए।
- 5 कुण्ठा को शमन करने की उच्च क्षमता होनी चाहिए।
- 6 सफलता और असफलता को सुन्दर ढंग से स्वीकार करने की योग्यता होनी चाहिए।
- 7 दूसरों के साथ बातचीत करने की इच्छा एव योग्यता होनी चाहिए।
- 8 समूह के साथ कार्य करने की योग्यता होनी चाहिए।

इस तरह से यदि देखा जाये तो प्रारम्भिक प्रौढावस्था में उच्च स्तर के परिवर्तन रुचियों में देखे जाते हैं। इस अवस्था में पार्टियों तथा उत्सवों में भाग लेने में कमी आती है। नशीले पदार्थों का सेवन करते हैं। सांसारिक घटनाओं के स्थान पर घरेलू घटनाओं पर ज्यादा समय रखते हैं। आलोचना तथा सुधार सम्बन्धी आदतें भी देखी जाती हैं।

(2) सामाजिक परिवर्तन (Social Change) — प्रारम्भिक प्रौढावस्था में सामाजिक परिवर्तन स्थिर हो जाता है। इस अवस्था में सामाजिक परिस्थितियों के प्रति समायोजन करने में उन्हें कई समस्याओं का सामना करना पड़ता है। विवाहित पुरुष तथा महिलाओं को पहली बार अपने लैंगिक सम्बन्ध बनाने में समस्या होती है। उनकी लैंगिक क्रिया लिंग सम्मत भूमिकाओं के अनुरूप होती है। उसमें अपने जीवन साथी के प्रति लगाव तथा आकर्षण उतना ही बना रहता है। जितना किशोरावस्था में विपरीत लिंगों के प्रति देखने को मिलता है। इस अवस्था में सामाजिक विस्तार भी स्थिर हो जाता है। सामाजिक व्यवहारों में परिवर्तन तथा परिमार्जन होता है। समकक्ष समूहों के साथ समायोजन स्थापित करने में उन्हें समस्या कम होती है। वे अपने किशोरावस्था के व्यवहार को त्यागकर प्रौढावस्था के प्रति तत्पर होते हैं। प्रौढावस्था में उन्हें नवीन सामाजिक समूहों का निर्माण करना पड़ता है। जो उनकी रुचियों, इच्छाओं और आवश्यकताओं की पूर्ति कर सके। उनका व्यवहार समाज के स्वीकृत मानकों से निर्देशित होता है। नेताओं के चयन में भी नवीन मूल्यों का विकास होता है। नेता के गुणों में भी परिवर्तन होता है। नेता समूह का प्रतिनिधि होता है। इस अवस्था में सामाजिक नेतृत्व, बौद्धिक नेतृत्व तथा राजनैतिक नेतृत्व का विकास होता है। वे उसी नेता को ज्यादा पसन्द करते हैं जिसमें ईमानदारी तथा कल्याण की भावना हो। इस प्रकार से यदि देखा जाये तो सामाजिक मापदण्ड किशोरावस्था की तुलना में नेता के चयन में बदल जाते हैं। प्रौढ सम्मत भूमिकाओं का निर्वाह करना पड़ता है। कुछ प्रौढ अपने पारस्परिक प्रौढ सम्मत भूमिकाएँ पसन्द करते हैं तो कुछ प्रौढ उससे हटकर व्यक्तिगत भूमिकाओं पर ज्यादा बल देते हैं। इसी अवस्था में माता-पिता की भूमिका ले लेने के परिणामस्वरूप उनकी सामाजिक भागदौड़ (Social Mobility) कम हो जाती है। वे यदि सामाजिक भागदौड़ करते हैं तो उसका मतलब यह होता है कि उनकी आवश्यकताओं की पूर्ति हेतु यह जरूरी है अन्यथा वे ऐसा नहीं करते। उनकी पूरी निष्ठा अपने पारिवारिक पृष्ठभूमि तक ही सीमित हो जाती है।

(3) लैंगिक रुचियाँ तथा लैंगिक व्यवहार (Sexual Interests and Sexual Behaviour) — इस अवस्था में ज्यादातर प्रौढ विवाह के सूत्र में बँध जाते हैं। वे इस विवाह का आनन्द उठाते हैं। उनका व्यवहार लिंगसम्मत होता है। किशोरावस्था की ही तरह वे एक दूसरे के प्रति काफी आकर्षित रहते हैं। Saxton (1972) का निष्कर्ष है कि प्रारम्भिक प्रौढावस्था में भी लैंगिक सम्बन्ध एव लैंगिक निष्पादन महत्वपूर्ण तरीके से जारी रहता है।



जैसा कि मालूम है कि वय सधि की आयु मे हस्नमैथुन लैंगिक व्यवहार का एक रूप होता है परन्तु प्रारम्भिक प्रौढावस्था में सभोग (Sexual Intercourse) एक प्रमुख लैंगिक व्यवहार है। Kinsey, Pomeroy and Martin, 1948, Masters and Johanson 1966)। सभोग करना प्रारम्भिक प्रौढावस्था का एक अधिकार बन जाता है। शादी के बाद पुरुष तथा महिलाएँ सभोग मे काफी रुचि रखते हैं तथा अपना कर्तव्य भी समझते हैं। शादी के प्रथम वर्षों मे सभोग ज्यादा होता है। सभोग से केवल आनन्द ही नहा मिलता है बल्कि एक दूसरे के प्रति प्यार एव लगाव की सीमा मे भी वृद्धि होती है। बेल और लोबेसेन्ज (Bell and Lobesenz, 1974) ने एक सर्वेक्षण किया उसके आधार पर उन्हें लेगिक अभ्यास एव अभिवृत्ति का पता लगाना चाहा। उनके लिए उन्हें 2372 पूर्ण शिक्षित पत्नियों का लैंगिक अभ्यास एव अभिवृत्ति के विषय मे सूचनाएँ एकत्र करने के बाद ऐसा निष्कर्ष दिया कि शादी के बाद ज्यादातर पत्नियों उच्च स्तर का लैंगिक आनन्द प्राप्त करती है। अधिकांश पत्नियों का यह बयान था कि हम प्राप्त सभोग कर लेते हैं। यह सभोग सावेगिक लगाव के लिए महत्वपूर्ण होता है। इन लोगों के बयान के आधार पर ऐसा निष्कर्ष मिला कि वैवाहिक प्रसन्नता हेतु सभोग जरूरी है। बेल और लोबेसेन्ज (1974) के सर्वेक्षण मे ज्यादातर महिलाएँ सभोग की आवृत्ति से सतुष्ट थीं। जो महिलाएँ 26-30 वर्ष की आयु की थीं उन लोगो ने एक माह में 9 बार सभोग किया जबकि वे महिलाएँ जिनकी आयु 31-40 वर्ष थी यह रिपोर्ट किया कि उन्होंने एक माह में 7 बार सभोग किया। उन लोगो ने यह भी रिपोर्ट किया कि घर का काम तथा पारिवारिक जिम्मेदारियों से लैंगिक क्रियाओ मे भी कमी आती है। इस तरह से यह कहा जा सकता है कि प्रारम्भिक प्रौढावस्था मे लैंगिक ससर्ग का अनुभव ज्यादातर होता है। इस तरह से प्रारम्भिक प्रौढावस्था मे लैंगिक रुचियाँ एव लैंगिक व्यवहार प्रदर्शित होता है। इस अवस्था में लैंगिक भूमिकाओ के प्रति समायोजन करना पूर्णतः कठिन कार्य होता है। इसका कारण यह होता है कि ज्यादातर किशोरियाँ इस अवस्था मे पत्नी और माँ की भूमिका निभाने लगती हैं। परन्तु वे पारम्परिक रूप से पत्नी और माँ नही बनना चाहती हैं। उस समय वे घर का सारा भार अपने ऊपर ले लेती हैं। इसलिए पत्नियों को गृहलक्ष्मी या गृहनिर्मात्री का नाम दिया जाता है। घर सँभालना उन्ही का कार्य होता है। पति घर के बाहर का कार्य सँभालता है साथ ही साथ पारिवारिक दायित्वो की पूर्ति भी करता है। जिसमे उसे समायोजन करने में समस्या आती है।

(4) नैतिकता मे परिवर्तन (Changes in Morality) – चूँकि प्रारम्भिक प्रौढावस्था मे प्रौढ में सामाजिक चेतना का विकास हो चुका रहता है इसलिए उसका व्यवहार सामाजिक मूल्यों एव नैतिक मूल्यों से निर्धारित होता है। वह अपना व्यवहार सामाजिक मानकों के अनुरूप करता है। जिससे उसको सामाजिक स्वीकृति मिलती है। उनका व्यवहार नैतिक सम्प्रत्ययों पर आधारित होता है। वह नैतिक रूप से योग्य एव कुशल प्रौढ बनना चाहता है। इस समय वह यह भी समझता है कि मेरी नैतिकता का मेरे बच्चों पर भी प्रभाव पडता है इसलिए वह कोई भी कार्य करने से पहले उसे नैतिकता के मापदण्ड पर आँकता है तब करता है। माता-पिता का क्या नैतिक होना चाहिये इसका ध्यान रखता है। अनैतिक कार्यों से दूर रहना चाहता है। किशोर की तरह व्यक्ति समाज द्वारा निर्धारित व्यवहारसहिता को स्वीकार नही करता है बल्कि वह स्वयं द्वारा निर्मित तथा परिमार्जित सम्प्रत्ययों के आधार पर नैतिक सहिता का निर्माण करता है। वह अपना नैतिक और अनैतिक व्यवहार उसके होने वाले

परिणाम के आधार पर करता है। इस अवस्था में यह भी देखने को मिलता है कि वह आन्तरिक चेतना से कोई कार्य करता है। तैनिध वाया वे करत एर उस प्रमन्नता तथा अनेतिक कार्या क करने पर उसे आत्मग्लानि होती है। इस तरह से यह कहा जा सकता है कि नैतिक विकास तथा परिवर्तन में आन्तरिक चेतना का महत्वपूर्ण स्थान हाता है।

### प्रारम्भिक प्रौढावस्था की समस्याएँ

#### (Hazards of Early Adulthood)

प्रारम्भिक प्रौढावस्था की अनेक समस्याएँ होती हैं। जिनका मामला प्रौढ को करना पड़ता है। सुविधा के लिए इन समस्याओं को निम्न भागों में विभक्त किया जा सकता है—

**1 शारीरिक समस्याएँ (Physical Hazards)** - खराब स्वास्थ्य तथा शरीर के दोष के कारण व्यक्तिगत एवं सामाजिक समायोजन प्रभावित होता है। ऐसे प्रौढ जो त्रिकलांग होत हैं तथा उनका स्वास्थ्य खराब रहता है वे उन व्यावसायिक और सामाजिक लक्ष्य की प्राप्ति अपने जीवन में नहीं प्राप्त कर पाते हैं। जिनके लिए वे तत्पर रहते हैं। इन्हीं असफलता के कारण उन्हें हताशा कुण्ठा तथा निराशा जन्म ले लेती है। कभी कभी जब वे अपनी उपलब्धियों की तुलना अपने समकक्ष सदस्यों से करते हैं तथा इन्हीं तुलना में अपने को कम उपलब्धिवाला मानते हैं तो वे और हताश हो जाते हैं तथा यह हताशा उनके लिए पतित्व का रूप ले लेती है। कभी कभी वे इस शारीरिक समस्या के कारण हृदय रोग से ग्रस्त हो जाते हैं। शारीरिक दोष और खराब स्वास्थ्य अच्छे शारीरिक और सामाजिक समायोजन हेतु उतना समस्यात्मक नहीं होता है जितना कि यह अनाकर्षण को जन्म देता है। वे समझते हैं कि शारीरिक दोष के कारण मुझमें आकर्षकता नहीं आती है। तथा वे उसके कारण वैवाहिक समस्याओं के लिए परेशान रहते हैं। जब कभी वे अपनी उपलब्धियों का मूल्यांकन करते हैं तो वे पाते हैं कि जीवन के हर क्षेत्र में वे लोग ज्यादा सफल होते हैं जो लोग आकर्षक शरीर वाले होते हैं तथा शारीरिक दोष नहीं रखते हैं। उदाहरणार्थ आकर्षक महिलाओं की शादी अनाकर्षक महिलाओं की तुलना में अच्छी एवं शीघ्र हो जाती है। वे ऐसा भी मानते हैं शारीरिक स्वास्थ्य से प्रौढ प्रसिद्धि तथा सामाजिक क्षेत्र में अपना एक स्थान बनाता है। उससे वे काफी परेशान रहते हैं। अतः शारीरिक समस्याएँ प्रारम्भिक प्रौढावस्था पर बुरा प्रभाव डालती हैं।

**2 धार्मिक समस्याएँ (Religious Hazards)**—ज्यादातर प्रौढ दो प्रकार की धार्मिक समस्याओं में परेशान रहते हैं। पहली समस्या यह कि उन्हें नये धार्मिक विश्वासों के साथ समायोजन करना पड़ता है तथा बाल्यावस्था के धार्मिक विश्वासों में परिवर्तन करना पड़ता है। इस तरह से यह देखा जाता है कि कुछ प्रौढ इन नये धार्मिक विश्वासों के साथ समायोजन अपनी आवश्यकताओं की पूर्ति, तथा रुचियों के समाधान हेतु, कर लेते हैं। कुछ प्रौढ अपने पति या पत्नी को प्रसन्न करने के लिए शादी के बाद नये धार्मिक विश्वास को स्वीकार कर लेते हैं। दूसरी समस्या जो धर्म से सम्बन्धित होती है वह होती है अपने जीवनसाथी के चयन में धर्म के महत्व को समझने की। उसमें प्रायः जब प्रौढ अपनी शादी करता है यदि वह अन्तर्-धर्मीय शादी करता है तो उसके माता पिता उसके शादी को इस तरह से मना करते हैं कि मेरा धर्म उससे अच्छा एवं उत्तम है अतः यह शादी नहीं हो सकती है। इस सम्बन्ध में प्रायः प्रौढ द्वन्द्व की स्थिति में आ जाता है तथा यह निर्णय नहीं ले पाता है कि मुझे क्या करना चाहिये? प्रायः दादा-दादी तथा परिवार के अन्य सदस्य इस बात के लिए मना करते हैं कि इस शादी का

क्या परिणाम होगा यह सोच लो। अन्त में एसा देखा जाता है कि या तो वह प्रौढ परिवार छोड़कर अलग अपनी दुनिया बसाता है या वह परिवार के सदस्यों के आधार पर अपनी राय बदल देता है। जब ऐसी समस्याएँ प्रौढ के सामने आती हैं तो प्रौढ के माता पिता पारिवारिक विश्वास तथा धर्म को ज्यादा महत्व देते हैं। यहाँ धार्मिक विश्वास आगे चलकर वैवाहिक समायोजन में भी समस्या बनता है।

**सामाजिक समस्याएँ (Social Hazards)**—सामाजिक समस्याओं में अधिकतर प्रौढ को नये सामाजिक समूहों के साथ समायोजन करने में समस्या होती है। सामान्य रूप से तीन प्रकार की सामाजिक समस्याएँ इस अवस्था में दिखायी देती हैं। जिसका समायोजन कम हो पाता है। पहली सामाजिक समस्या यह होती है कि प्रौढ सवेदनशील या अनुकूल सामाजिक समूह के साथ साहचर्य स्थापित करने में कठिनाई महसूस करते हैं। यह एक प्रौढावस्था का विकासात्मक कार्य है। इस कठिनाई के कई कारण हो सकते हैं। उदाहरणार्थ जो महिलाएँ अपने गृह जिम्मेदारियों से बँधी होती हैं उनके पास न तो इन सवेदनशील समूहों के साथ साहचर्य हेतु समय ही होता है न तो धन ही। इसके परिणामस्वरूप मानसिक असंतोष एवं मानसिक तनाव झेलना पड़ता है। अतः यह उनके वैवाहिक सन्तोष को प्रभावित करता है। इसी तरह में पुरुषों में भी इस सवेदनशील समूहों के साथ साहचर्य स्थापित करने में काफी कठिनाई होती है। पुरुष भी घर के बाहर अपने जिम्मेदारियों से इतना ग्रस्त हो जाता है कि उसके पास समय एवं धन होते हुए भी वह अपने को अकेले रखना ही पसन्द करता है। कभी कभी ऐसा भी देखा गया है कि ये सवेदनशील समूह प्रौढ के रुचियों के अनुकूल नहीं होते हैं। कभी-कभी प्रौढ पुरुष अपने कैरियर में इतने ऊँचे जाना चाहते हैं कि उन्हें सामाजिक सम्बन्धों का ख्याल ही नहीं रहता है। इसलिए एरिक्सन एवं हेरीगहस्ट (Erickson and Havighurst 1968) ने प्रारम्भिक प्रौढावस्था को सामाजिक अलगाव की अवधि भी कहा है। दूसरी सामाजिक समस्या प्रौढों में नयी सामाजिक भूमिकाओं के साथ समायोजन न करने से है। ऐसे प्रौढ जिनमें बाल्यावस्था और किशोरावस्था में नेतृत्वशैली के गुण दिखायी देते थे अब इस अवस्था में वे इसलिए परेशान दिखायी पड़ते हैं कि अब नेतृत्व उन प्रौढ के पास चला गया है जिनके पास सामाजिक स्तर, प्रतिष्ठा तथा धन ज्यादा है। वे इस कमी को पूरा नहीं कर पाते हैं और परेशान हो जाते हैं। तीसरी प्रमुख सामाजिक समस्या सामाजिक भागदौड़ की समस्या के साथ समायोजन से है। सामाजिक भागदौड़ वाले प्रौढ उन लोगों से ज्यादा परेशान दिखायी देते हैं जो लोग कम भागदौड़ वाले होते हैं। ऐसा देखा जाता है कि जिस परिवार में Social Mobility अधिक पाई जाती है वहाँ पर सामाजिक समायोजन की समस्या ज्यादा दिखायी पड़ती है। जो प्रौढ कम Mobile होते हैं उनका समायोजन नये मूल्यों, रुचियों तथा मानकों के साथ शीघ्र होता है। उदाहरणार्थ—अच्छे पड़ोसपन के तरफ भागदौड़ करने हेतु पुराने मूल्यों का परित्याग करना पड़ेगा तथा नये मूल्य पड़ोसी के दृष्टिकोण से विकसित करने पड़ेंगे। प्रारम्भिक सामाजिक जीवन में जो उनके मूल्य थे उन्हें छोड़ना पड़ेगा। इस क्रिया में वे अकेलापन अनुभव करते हैं। जिससे उनके अन्दर एकाकीपन घर कर जाता है। इसलिए वे उदास दिखायी देते हैं। (Bernard, 1976)।

**लैंगिक भूमिका की समस्या (Sex Roles Hazards)**—पुरुष तथा महिलाएँ इस अवस्था में लैंगिक भूमिका की समस्या से परेशान रहती हैं। इस अवस्था में उन्हें लिंगसम्मत

यानि पुरुषोचित और स्त्रियोचित व्यवहार करना पडता है। इस अवस्था मे प्राय प्रौढ अपनी मर्दानगी साबित करने के लिए किस हद तक जा सकता है उसका अन्दाज लगाना मुश्किल होता है। वह महिलाओ की तुलना मे अपने को उत्तम मानता है। इस प्रकार से महिलाओं को निम्नस्तर का दिखाना या बताना महिलाओ मे 'अल्पसंख्यकसमूह ग्रन्थि' (Minority Group Complex) का विकास होता है। जैसा कि Midgley and Abrams, 1974) लिखते हैं—

“Social constraints and social definition of sex appropriate behaviour have had crippling effects on achievement motivation in Women”

यह उन क्रियाओ मे भी सत्य पाया गया है कि ज्यादातर महिलायें अपने को निम्न उपलब्धि वाली मान लेती है जब उनकी प्रतिस्पर्धा पुरुषो से होती है। उसका कारण असफलता का भय माना गया है। (Breedlove and Cirrell 1974, Hoffman, 1977)।

विवाहित महिलाएँ प्राय अपने को बँधी हुई (Trapped) अनुभव करती है तथा यह समझती हैं कि इन परिस्थितियो से अब बाहर निकलना मुश्किल हो गया है। यदि एक पत्नी और माँ यह समझती है कि जिसके लिए मैंने अपना पूरा जीवन न्यौछावर कर दिया वही मेरे प्रयास को नही महत्व दे रहा है। यदि वह यह समझती है कि जो कार्य मैं कर रही हूँ वह नीरस है तथा वह उसकी योग्यता एव प्रशिक्षण से निम्नस्तर का है, और यदि वह समझती है कि जिस व्यक्ति के साथ मैंने प्यार किया है वह छूट रहा है तो वे भ्रमित हो जाती हैं तथा क्रोधित भी होती हैं। इस प्रकार की अभिवृत्तियो Lazy Husband Syndrome से प्रदर्शित होता है। पत्नी क्रोध का अनुभव करती है जब वह देखती है कि मेरा पति मेरे कार्य को सीधे तौर पर तथा हल्के रूप में ले रहा है जबकि मैं रात दिन इसी कार्य मे रत हूँ। जब विवाहित महिलाएँ घर से बाहर काम करती हैं तो वे कार्य भार को महसूस करती है। कभी-कभी ये महिलाएँ ये देखती है कि यदि उनके कैरियर से उनके पति के कैरियर में द्वन्द्व उत्पन्न हो रहा है तो वे उस कैरियर को छोडकर कोई और कैरियर अपना लेती है।

सक्षेप मे यह कहा जा सकता है कि अच्छी शारीरिक एव सामाजिक समायोजन की समस्या प्राय लैंगिक भूमिका रूढियुक्तियो से उत्पन्न होती है। क्योकि ये रूढियुक्तियाँ पुरुष तथा महिलाओ के अभिवृत्ति तथा व्यवहार को प्रभावित करती है। आजकल परम्परागत लैंगिक भूमिकाओ की रूढियुक्तियाँ सुसमायोजन मे बाधक दिखायी पडती हैं।

**व्यावसायिक समस्याएँ (Vocational Hazards)**—प्रारम्भिक प्रौढावस्था में व्यावसायिक समस्याएँ भी देखी जाती है। इसमे दो प्रकार की समस्याएँ होती हैं प्रथम कार्य असतोष की समस्या तथा दूसरी बेरोजगार की समस्या। कार्य सतोष की समस्या प्राय सभी वर्गों के प्रौढों मे परिलक्षित होती है। उसमें प्राय अल्पसंख्यक जातियो के पुरुष तथा महिलाएँ, कर्मचारी, पर्यवेक्षक तथा मैनेजर आदि सभी कार्य असतोष से पीडित रहते हैं। महिलाएँ तथा धार्मिक समूह वाले प्रौढ तथा अल्पसंख्यक जातियो के पुरुष तथा महिलाएँ कार्य सतोष ज्यादा अनुभव करती है इसका मुख्य कारण आपस में विभेदीकरण या पक्षपात का होना है। कार्य सतोष का मुख्य कारण स्वायत्तता का अभाव, बोरियत, नीरसता, सवेदनशीलता का अभाव, खाली समय में पाबन्दी आदि हो सकता है। कार्य असतोष प्राय उन प्रौढों में ज्यादा दिखायी देता है जो प्रौढ अपने कार्य को अपनी योग्यता एव क्षमता से निम्नस्तर का मूल्यांकित करते

है। कार्यअसतोष के कारण प्रेरणा का स्तर निम्न हो जाता है जिसके कारण उसका निष्पादन भी निम्न स्तर का होता है। दूसरी व्यावसायिक समस्याएँ रोजगार का न होने में भी होता है। यह सामान्य व्यावसायिक समस्या है। यदि एक व्यक्ति अपना व्यवसाय इसलिए छोड़ता है कि वह शीघ्र ही नया व्यवसाय पा जायेगा तो वह उससे समायोजित हो जाता है परन्तु जिस प्रौढ को यह आभास हो कि नौकरी छूटने के बाद दूसरी नहीं मिलेगी तो वह ज्यादा परेशान होगा तथा समायोजन भी ठीक नहीं होगा। इस तरह से स्पष्ट हो रहा है कि प्रारम्भिक प्रौढावस्था में कार्य असतोष और बेरोजगार की प्रमुख व्यावसायिक समस्याएँ होती हैं जिसके कारण प्रौढ का समायोजन प्रभावित होता है।

**वैवाहिक समस्याएँ (Marital Hazards)**—बहुत सारी समस्याएँ प्रौढ की वैवाहिक समायोजन से सम्बन्धित होती हैं। जैसा कि (Renne, 1970) लिखते हैं कि “Relations with the spouse are so central a feature of an individual’s social and emotional life that an unhappy marriage may impair the capacity of both partners for satisfactory relations with their children and others outside the family”

वैवाहिक समस्याओं में प्रथम समस्या साथी (Mate) के साथ समायोजन की है। जब पति और पत्नी अन्तरजातीय विवाह करते हैं तथा अलग अलग धर्म के होने हैं तो वैवाहिक समायोजन में कठिनाई होती है। कभी कभी ऐसा भी देखा गया है कि इन पति पत्नियों में हमेशा झगडा लडाई हुआ करता है। उनकी रुचियाँ, उनके मूल्य तथा उनके विश्वास आपस में टकराते हैं जिससे समायोजन में बाधा पहुँचती है। जब वैवाहिक समायोजन अच्छा नहीं होता है तो अधिकतर पति अपनी पत्नियों को गाली देते हैं तथा शारीरिक दड भी देते हैं। कुछ महिलाएँ अपने पति का घर छोड़कर मायके चली जाती हैं। वे अपने बच्चों को भी पिता के पास ही छोड़ जाती हैं। प्राय ऐसी घटनाएँ सभी सामाजिक आर्थिक स्तर के दम्पतियों में पायी जाती हैं परन्तु, सम्प्रति उच्च सामाजिक आर्थिक स्तर वाले दम्पतियों में बढ़ोत्तरी हो रही है (R. Todres, 1978)। प्राय जो दूसरी महत्वपूर्ण समस्या वैवाहिक समायोजन से सम्बन्धित है वह प्रतिस्पर्धा की भावना पुरुष तथा महिलाएँ अपने अपने व्यवसाय में प्रतिस्पर्धा रखती हैं तथा व्यवसाय की चोटी पर पहुँचना अपने व्यवसाय में प्रतिस्पर्धा की भावना पुरुषों में महिलाओं की अपेक्षा ज्यादा दिखायी देती है। जो महिलाएँ अपने सामाजिक जीवन में सफल होती हैं वे धीरे धीरे दूसरों से भी प्रतियोगिता में आगे आना चाहती हैं। यह प्रतियोगिता की भावना उन्हें सुखद, घनिष्ठ सम्बन्ध बनाने में बाधक होती है। विशेषकर लैंगिक समायोजन इससे ज्यादा प्रभावित होता है। प्रतिस्पर्धा की भावना उस समय समास्यात्मकरूप ग्रहण कर लेती है जब महिलाएँ अपने पति से आगे निकल जाती हैं। वैसे अधिकतर प्रौढ अपने पत्नियों की सफलता पर गर्व महसूस करते हैं प्रायकभी कभी वे ईर्ष्यालु एव द्रेष पूर्ण व्यवहार करते हैं (Burke & Weir, 1976, McLendon, 1976)।

लैंगिक समायोजन यदि शादी के प्रारम्भिक वर्षों में खराब है तो उससे भी वैवाहिक समस्याएँ जन्म लेती हैं। प्राय ऐसा देखा जाता है कि अधिकतर महिलाएँ अपने बच्चों की देखरेख तथा पारिवारिक कार्यों में व्यस्त रहती हैं तथा यदि वे बाहर कार्य भी करती हैं तथा पारिवारिक कार्यों में पारिवारिक सदस्यों से मदद नहीं लेती हैं तो वे प्राय थक जाती हैं, यह

थकान उनके लैंगिक समायोजन तथा लैंगिक क्रियायो को प्रभावित करती है (Booth 1977, Frank Anderson and Rubinstein, 1978 and Muller and Campbell, 1977)।

ऐसी भी भावनाएँ कुछ दम्पति रखते हैं कि जब वे माता-पिता बन जाते हैं तो उनकी लैंगिक क्रियाओं में कमी देखी जाती है। (Burn, 1970 and Chilman 1974)। ऐसे प्रौढ जिनका दाम्पत्य सूत्रबन्धन सतोषजनक नहीं होता है वे प्रायः समलैंगिकता, हस्तमैथुन तथा बहुलैंगिकता सम्बन्धों के शिकार हो जाते हैं जो उन्हें अस्थायी तौर पर सतोष प्रदान करता है। ये क्रियाएँ वास्तव में अपराध और शर्म की भावना पैदा करती हैं तथा ऐसे दम्पति इसलिए भी परेशान रहते हैं कि यदि बहुलैंगिकता का पता किसी को लग गया तो तलाक तक की नौबत आ सकती है। प्रायः यह भी देखा जाता है कि यदि पति या पत्नी में जिस किसी के परिवार का सामाजिक आर्थिक स्तर उच्च है वह भी परिवार में केवल दम्पति में ही द्वन्द्व या तनाव नहीं पैदा करता है बल्कि सास एव ससुर भी इससे परेशान रहते हैं। सास एव ससुर से दम्पति का क्या सम्बन्ध है यह भी उनके वैवाहिक समायोजन को प्रभावित करता है। सास ससुर से कटु सम्बन्ध दम्पति में पत्नी को ज्यादा प्रभावित करता है क्योंकि वही परिवार में ज्यादा रहती है। यह सम्बन्ध उसके वैवाहिक समायोजन को भी प्रभावित करती है। (Johnson and Bursk, 1977 and Pieper, 1976)। शादी के बाद जल्दी माँ बाप बन जाने की इच्छा भी दम्पति के वैवाहिक समायोजन को प्रभावित करती है। यदि कोई बच्चा बिना दोनों की चाहने की इच्छा से रह गया तो वे उससे परेशान रहते हैं। शादी के पूर्व गर्भवती होना भी वैवाहिक समायोजन को प्रभावित करती है। इस सम्बन्ध में Dame et al (1966) लिखते हैं, "Pre marital pregnancy impose additional strain both emotional and realistic, upon a marriage at a time when the couple has many adjustments to make Therefore, it constitutes a severe hazard unless both partners have-considerable ego-strength" माँ बाप बनना (Parenthood) भी कई तरह से वैवाहिक समायोजन को प्रभावित करती है। उदाहरणार्थ—बच्चा पैदा हो जाने पर पत्नियाँ ज्यादा समय अपने बच्चों पर देती हैं तथा पति पर समय तथा ध्यान कम देती हैं उससे पति का पत्नी के प्रति लगाव कम होता है जिससे वैवाहिक समायोजन प्रभावित होता है। ऐसे दम्पति जो बच्चा ज्यादा पैदा करते हैं या ऐसे बच्चे पैदा हो जाते हैं जिनकी उन्हें जरूरत नहीं थी यानि बेटे के जगह पर बेटा का जन्म लेना, उनकी आर्थिक स्थिति खराब होने से परेशान रहते हैं तथा उनकी प्रालन-पोषण हेतु इतनी चिन्ता रहती है कि वे लैंगिक क्रियाओं से विमुख हो जाते हैं। इस तरह से भी दाम्पत्य जीवन प्रभावित होता है। कभी कभी बड़े बच्चे जब माता-पिता के आलोचक हो जाते हैं तो ये भी परिवार में तनाव का माहौल बनाते हैं जिससे पति-पत्नी दोनों परेशान हो जाते हैं। यह परेशानी उनके वैवाहिक सम्बन्ध को समाप्त करती है।

अंतिम समस्या जो वैवाहिक समायोजन को प्रभावित करती है वह होती है पति एव पत्नी की अपनी सतानों के भविष्य की चिन्ता। यदि सताने माता-पिता के इच्छानुसार नहीं

विकसित हो रहे हैं तो उससे उनका दाम्पत्य जीवन प्रभावित होता है। कभी कभी सन्तानों एवं माता-पितर के बीच टकराव भी लैंगिक समायोजन को प्रभावित करता है।

### पुनर्विवाह की समस्या (Hazards of Remarriage)

प्रारम्भिक प्रौढावस्था में यदि दम्पति में से किसी एक की भी मृत्यु हो जाती है तो पुनर्विवाह का समस्या जन्म लेती है। कभी कभी तलाक के बाद भी पुनर्विवाह करना पड़ता है। ऐसे आँकड़े प्राप्त हैं कि अधिकतर प्रौढ तलाक के या किसी एक की मृत्यु के बाद 5 वर्षों के अन्दर पुनर्विवाह कर लेते हैं। महिलाओं की उम्र जब 35 वर्ष होती है यदि विधवा हो जाती है तो वे पुनर्विवाह कम करना चाहती हैं। सभी तथ्यों को ध्यान में रखते हुए ऐसी धारणा बन जाती है कि पुनर्विवाह अधिकतर समस्याओं का समाधान कर देता है। कभी कभी पुनर्विवाह उतना सफल नहीं हो पाता है जितना पहला विवाह सफल था। ऐसा भी देखा गया है कि विधवा महिलाओं का पुनर्विवाह ज्यादा स्थायी एवं स्थिर होता है अपेक्षाकृत तलाकशुदा महिलाओं के पुनर्विवाह से। (Duberman 1975)। पुनर्विवाह के साथ फिर समायोजन की समस्या जन्म लेती है। जो समायोजन प्रथम शादी के समय दिखायी देते हैं वैसे समायोजन पुनर्विवाह में बनाने हेतु काफी कठिनाई होती है। कभी-कभी समायोजन की समस्याएँ व्यक्तिगत तथा सार्वभौमिक दोनों होती हैं। इसमें दम्पति को पुराने समायोजनको तोड़कर नया समायोजन बनाना पड़ता है। कभी कभी समायोजन की समस्या उस समय बढ़ जाती है जब नवदम्पति को पुनर्विवाह के बाद सौतेली माँ और सौतेली बाप की भूमिका भी निभानी पड़ती है। इस स्थिति में पुनर्विवाह उनके लिए नरक हो जाता है तथा और समस्याएँ जन्म ले लेती हैं।

सक्षेप में यह कह सकते हैं कि प्रारम्भिक प्रौढावस्था में कई विकासात्मक कार्य करने पड़ते हैं तथा नयी भूमिकाओं का निर्वाह करना सीखना पड़ता है। समायोजन का महत्व विभिन्न क्षेत्रों में बढ़ जाता है। इस तरह से प्रारम्भिक प्रौढावस्था जीवन विस्तार की एक प्रमुख अवस्था है।

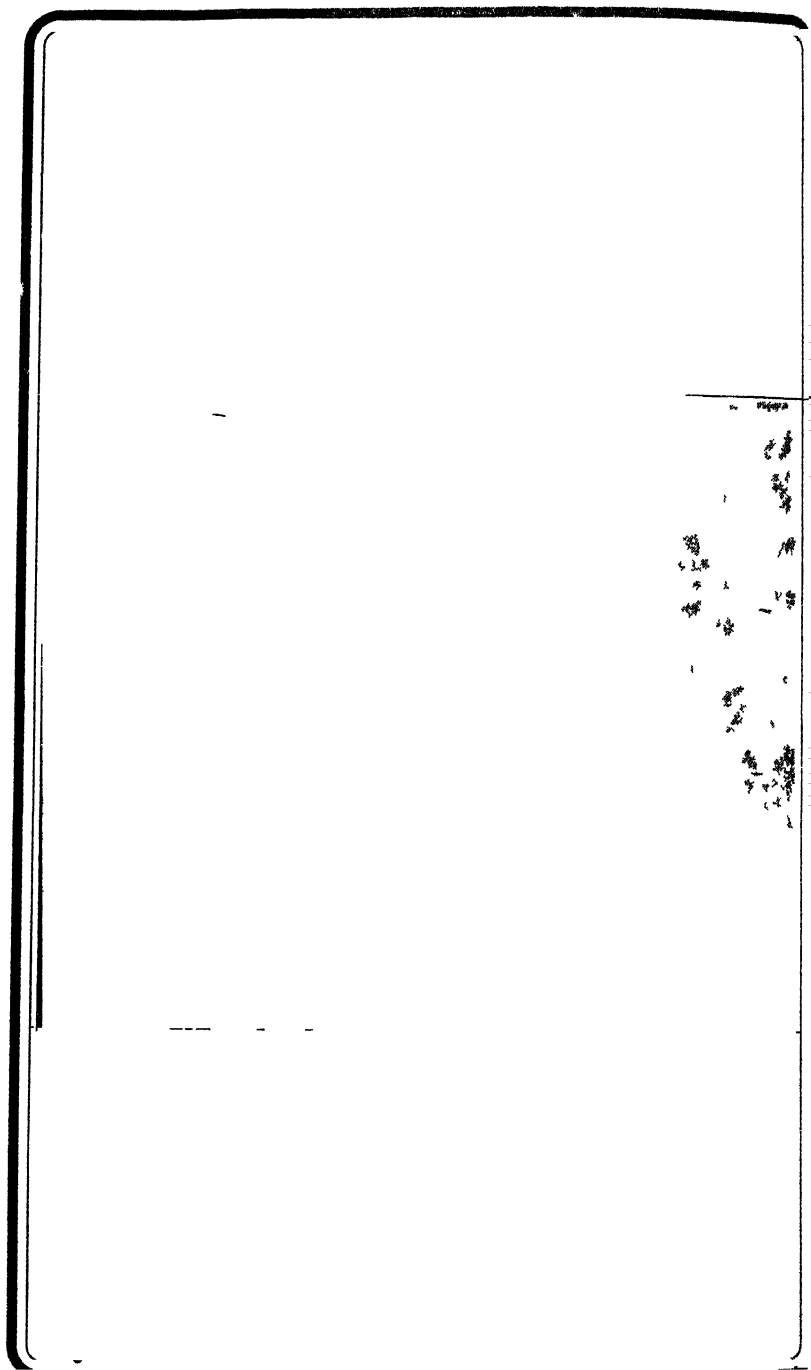





## मध्यावस्था : विशेषताएँ, एवं समस्याएँ (Middle Age : Characteristics, and Problems)

अन्य अवस्थाओं की तरह मध्यावस्था का भी अपना महत्व है। इस अवस्था में भी विभिन्न प्रकार की समस्याएँ होती हैं जिसके लिए इस आयु के प्रौढ़ों को समायोजन करना पड़ता है। इस अवस्था में कुछ शारीरिक, मानसिक एवं सामाजिक परिवर्तन होते हैं। इस अवस्था का विस्तार 40-60 वर्ष का होता है। यह एक सक्रमणकाल की अवधि होती है। इसमें प्रौढ़ प्रारम्भिक प्रौढ़ावस्था और वृद्धावस्था के मध्य स्थित होता है। उसे अपनी सतानों तथा माता-पिता दोनों का दायित्व निभाना पड़ता है। इस अवधि में कुछ प्रौढ़ दादा-दादी भी बन जाते हैं जिससे उनकी जिम्मेदारियाँ और बढ़ जाती हैं। पूरे जीवन विस्तार में यह सबसे समस्यात्मक अवस्था मानी जाती है। इसमें स्वास्थ्य का भी काफी महत्व होता है। इस अवस्था में शारीरिक एवं मानसिक परिवर्तन तीव्रगति से होते हैं। शक्ति क्षीणता आती है। प्रौढ़ थका-थका सा महसूस करता है। उसकी लगन, धैर्य तथा समय में कमी दिखायी पड़ती है। इस अवस्था में भी लिंगसम्मत भूमिकाओं को सीखकर उनका निर्वाह करना पड़ता है। उसकी रुचियों, मूल्यों में भी परिवर्तन होता है। मध्यावस्था की निम्नलिखित विशेषताएँ होती हैं—

### मध्यावस्था की विशेषताएँ

(1) मध्यावस्था आशका की अवधि के रूप में (Middle Age as a Dreaded period) — इस अवस्था में आशकाएँ जन्म लेती हैं। इस अवस्था में प्रथम आशका यह होती है कि प्रौढ़ लोग समझने लगते हैं कि अब हम वृद्धावस्था के करीब हैं। यह अवस्था भयों, त्रासों एवं आशकाओं की अवधि कही जाती है। इस अवस्था में प्रौढ़ों को अपना व्यवहार रचनात्मक एवं सामाजिक बनाना पड़ता है। अपने बच्चों का पर्यवेक्षण करते हुए अपने माँ-बाप की भी सेवा करनी पड़ती है। इसमें उनकी जिम्मेदारियाँ बढ़ जाती हैं। उनके शारीरिक एवं मानसिक क्षमता में कमी आती है इससे वे आशकित रहते हैं कि अब बुढ़ापा आने वाला है। इस तरह यह अवस्था आशका को जन्म देती है।

(2) मध्यावस्था सक्रमणकाल की अवधि के रूप में (Middle Age as a period of Transition) — दूसरी विशेषता इस अवस्था की यह है कि यह सक्रमणकाल की अवधि होता है। जैसे युवावस्था को बाल्यावस्था और किशोरावस्था का सक्रमणकाल माना जाता है उसी प्रकार से यह भी प्रारम्भिक प्रौढ़ावस्था और वृद्धावस्था का सक्रमणकाल होता है। इस अवस्था में प्रौढ़ों को अपनी शारीरिक और व्यावहारिक विशेषताओं को पीछे छोड़कर जीवन में प्रवेश करना पड़ता है। यही से जीवन की शुरुआत उत्तरदायित्वों के रूप में होती है। प्रौढ़ों को इस अवस्था के अनुरूप व्यवहारों का अर्जन करना पड़ता है। ऐसा कहा जाता है कि इस

अवस्था में पुरुषों का पुरुषत्व तथा महिलाओं में जननशक्ति का समापन होता है। सक्रमण का तात्पर्य हमेशा नये व्यवहार के मानको, नयी रुचियों तथा नये मूल्यों का समायोजन से है। मध्यावस्था में प्रौढ़ अपने शारीरिक परिवर्तन से शीघ्र समायोजित हो जाते हैं तथा पिछले वर्षों के व्यवहार प्रक्रिया में परिमार्जन कर लेते हैं। उसे पहले की अवस्था के व्यवहारों को त्यागकर परिस्थिति एवं आवश्यकताओं के अनुरूप नवीन व्यवहारों को सीखना पड़ता है।

(3) मध्यावस्था प्रतिबल की अवधि के रूप में (Middle age as a Period of stress) — मध्यावस्था की तीसरी विशेषता यह है कि उसे प्रतिबल की अवधि के रूप में माना जाता है। इस अवस्था में शारीरिक परिवर्तन तथा मनोवैज्ञानिक परिवर्तन सबसे ज्यादा होते हैं। इन परिवर्तनों के फलस्वरूप सबसे ज्यादा समायोजन भी इसी अवस्था में करना पड़ता है। मारमर (Marmer, 1967) इस अवस्था में उत्पन्न होने वाले प्रतिबलों (Stress) को चार भागों में रखा है। प्रथम प्रकार का प्रतिबल शारीरिक प्रतिबल (Somatic Stress) कहलाता है यह शारीरिक परिवर्तन के कारण उत्पन्न होता है जो प्रौढ़ों को काफी परेशान करता है। दूसरे प्रकार का प्रतिबल सांस्कृतिक प्रतिबल (Cultural Stress) होता है जो संस्कृति से उत्पन्न होती है। इसमें उनके ऊपर समाज या संस्कृति के उच्च मूल्य थोप दिये जाते हैं जिनका उन्हें निर्वाह करना पड़ता है। तीसरे प्रतिबल आर्थिक प्रतिबल (Economic Stress) कहलाता है। यह प्रतिबल बच्चों की शिक्षा दीक्षा हेतु आर्थिक भार होना तथा समाज में पारिवारिक स्थिति सुनियोजित करने के लिए धन को महत्व देने से होता है। अंतिम प्रतिबल मनोवैज्ञानिक प्रतिबल कहा जाता है इसका कारण दम्पति में से किसी एक की मृत्यु से या बच्चों को घर से बाहर पढ़ने के लिए भेजने पर तथा शादी से नीरसता प्रकट होने पर तथा जवानी खोने और मृत्यु को छूने के कारण होती है। ये सभी कारण प्रतिबल को जन्म देते हैं जिससे उसका जीवन तनाव से भर जाता है।

(4) मध्यावस्था एक खतरनाक आयु के रूप में (Middle Age as a dangerous age) — इस अवस्था की चौथी विशेषता खतरनाक आयु के रूप में जानी जाती है। जैसा कि Archer (1968) इसके विषय में लिखते हैं, “To those around him, it may seem that the mid life man is pursuing a diffuse, almost promiscuous sampling of new activities and experiences. The period may be dramatized by episodic escapes into extramarital relationships, or by a form of alcoholism. For some men, the crisis of the mid life decade can end in a relatively permanent disruption and constriction of their lives”

मध्यावस्था को खतरनाक आयु इसलिए भी कहा जाता है क्योंकि इस अवस्था में वे शारीरिक रूप से टूट जाते हैं, दुखी रहते हैं तथा ज्यादा कार्य करने से एवं असावधानीपूर्वक रहन-सहन से भी परेशान रहते हैं। मानसिक बीमारियाँ भी इस अवस्था में चरम सीमा पर होती हैं। आत्महत्या हेतु यह अवस्था चरम अवस्था मानी जाती है। शारीरिक एवं मानसिक परिवर्तन उनके स्वास्थ्य को ही नहीं प्रभावित करते हैं बल्कि उनके दाम्पत्य जीवन को भी दुःखमय बना देते हैं। इससे छुटकारा पाने के लिए वे शराब, धूम्रपान तथा आत्महत्या का सहारा लेते हैं।

(5) मध्यावस्था अनुपयुक्त या भद्दी अवस्था के रूप में (Middle age as an Awkward age) — मध्यावस्था की पाँचवी विशेषता इसके अनुपयुक्त अवस्था के रूप में जानी जाती है। जिस प्रकार से किशोर न बच्चे रह जाते हैं न प्रौढ़ हो पाते हैं उसी प्रकार से मध्य आयु के पुरुष तथा महिलाएँ अपने को न तो प्रौढ़ ही कह पाते हैं न तो वृद्ध ही। जैसा कि

Franzblace (1971) इस सम्बन्ध में लिखते हैं 'The middle aged person 'stands between the younger Rebel Generation and the Senior citizen Generation both of which are continuously in the spotlight' and suffer from the discomforts and embarrassment associated with both age groups

इस अवस्था में पुरुष तथा महिला में अमहत्वपूर्ण बनने की इच्छा रहती है। उनका पोशाक, रहन सहन सभी भद्गी लिये हुए रहता है। वे परम्परागत पोशाक पहनना ज्यादा पसन्द करते हैं। उनका व्यवहार भी परम्परागत ही होता है। वे ऐसा समझने लगते हैं कि समाज में जवान की ही पूजा होती है इसलिए वे अपने का समाज में कम भूमिका वाला समझने हैं जो उनके व्यवहार में परिवर्तन पैदा करता है। वे ज्यादा आत्मकेन्द्रित हो जाते हैं।

(6) मध्यावस्था एक उपलब्धि की अवधि के रूप में (Middle Age a period of Achievement) — इस अवस्था की उठवाँ विशेषता उपलब्धि की अवधि के रूप में जानी जाती है। एरिकसन (1968) के अनुसार, Middle age is a crisis age in which either 'generativity the tendency to produce — or Stagnation the tendency to standstill it will dominate'

Erickson (1968) के अनुसार मध्यावस्था में या तो प्रौढ़ अधिक सफल बनना चाहता है या तो जो है उसी पर स्थिर रहना चाहता है। यदि मध्यावस्था में कुंठ कर सकने की इच्छा जात होती है तो वे अपनी चरम सीमा पर पहुँचते हैं। महिलाओं में ऐसा देखा जाता है कि वे इस अवस्था में ही सफलता की ऊँची मीढ़ी पर पहुँचती हैं। इस अवस्था में ज्यादातर महिलाएँ दादा दादी तक बन जाती हैं। इसलिए उनके पास समय काफी मिलता है उसका वे सदुपयोग उपलब्धि को प्राप्त करने में करती हैं। 40-50 वर्ष की आयु में पुरुष अपनी सफलता की चरम सीमा पर होता है। 60 वर्ष की आयु में वे आराम करते हैं तथा अपनी मेहनत का फायदा उठाते हैं। सामाजिक संगठन एवं गैरराजनैतिक संगठन उनकी नेतृत्वशैली के लिए भी उन्हें पुरस्कृत करते हैं। ऐसा इसलिए कि मध्यावस्था में नेतृत्व की भूमिका प्रबल होती है। ऐसा माना जाता है कि वे अपने पीछे वाली पीढ़ियों को संचालित करते हैं। न्यूगार्टन (Newgarten, 1968) मध्य आयु के प्रौढ़ों के प्रति अभिवृत्ति पर लिखते हैं, 'The successful middle aged person often describes himself as no longer 'driven' but as now the driver in short, "in command'

(7) मध्यावस्था मूल्यांकन की अवधि के रूप में (Middle age as a Period of Evaluation) — इस अवस्था में यह भी विशेषता होती है कि उसमें मध्य आयु के लोग स्वमूल्यांकन भी करते हैं। जैसा कि हमें मालूम है कि इस अवस्था में मध्य आयु की पुरुष तथा महिलाएँ अपनी उपलब्धियों के चरम सीमा पर होते हैं इसलिए उनके लिए यह आवश्यक हो जाता है कि वह समाज की अपेक्षाओं, परिवार की प्रत्याशाओं तथा मित्रों की इच्छाओं के अनुरूप क्या-क्या पिछला अवस्थाओं में कर चुके हैं उसका स्वयमूल्यांकन करें। इस विषय पर Archer (1968) लिखते हैं कि, "It is in the twenties that we commit ourselves to an occupation and to a marriage During the late thirties and early forties, it is common for men and women to review those early commitments"

इस तरह से हम कह सकते हैं कि जो किशोरावस्था और प्रारम्भिक प्रौढ़ावस्था में पुरुष तथा महिलाएँ अपनी इच्छानुसार उपलब्धियाँ प्राप्त किये रहती हैं उनका मूल्यांकन मध्यावस्था में ही होता है। अतः यह मूल्यांकन की अवधि के रूप में जानी जाती है।

(8) मध्यावस्था का मूल्यांकन दोहरे मानक के रूप में होता है (Middle age as evaluated by a Double standard) — मध्यावस्था की आठवीं विशेषता मध्यावस्था को दोहरे मानक के रूप में मूल्यांकन करने से है। उसमें पुरुष तथा महिलाओं का मूल्यांकन अलग-अलग ढंग से किया जाता है। यह दोहरा मानक मूल्यांकन मध्यावस्था के पुरुष तथा महिलाओं के जीवन को प्रभावित करते हैं। पहला मूल्यांकन उनके शारीरिक परिवर्तन से किया जाता है। पुरुषों में जब उनके बाल सफेद होने लगते हैं जब उनके चेहरे पर लकीरें तथा झुर्रियाँ दिखायी देने लगती हैं तो उन्हें आदरणीय क रूप में देखा जाता है या मूल्यांकन करते हैं। इसके विपरीत जब महिलाओं में इसी प्रकार की समान शारीरिक परिवर्तन परिलक्षित होते हैं उनका मूल्यांकन अनाकर्षक के रूप में किया जाता है। साथ ही उसे मध्य आयु विस्तार (Middle age-spread) के रूप में जानते हैं। दूसरा मूल्यांकन उनके समायोजन को लेकर है। इस सम्बन्ध में दो विभिन्न दर्शन प्रस्तुत किये जाते हैं। पहला समायोजन वे अपने को जवान और क्रियाशील बनाकर रखना चाहते हैं। दूसरा समायोजन वे इस अवस्था को अच्छे तरीके से स्वीकार करते हैं तथा पूर्ण जीवन को आसानी से स्वीकार करते हैं। इस दर्शन को 'Rocking-chair Philosophy' कहते हैं। इसका मतलब यह होता है कि जो कुछ भी घटित हो रहा है उसे बुद्धिमत्तापूर्वक खुशी से स्वीकार करना चाहिए तथा समायोजन करना चाहिए। उस दर्शन को महिलाएँ ज्यादा स्वीकार करती हैं। निम्न वर्ग की महिलाओं पर यह दर्शन ज्यादा लागू होता है। जबकि उच्च एवं मध्य स्तर की महिलाएँ प्रथम दर्शन को ज्यादा स्वीकार करती हैं (Parker, 1960 and Frenkel Brunswik, 1968)।

(9) मध्यावस्था एक रिक्त घोंसले की अवधि के रूप में (Middle age as a period of Empty Nest) — यह मध्यावस्था की 9वीं विशेषता है। इस अवस्था में बच्चे माता पिता की छांव में नहीं रहना चाहते हैं। यह समस्या उन परिवारों में ज्यादा आती है जहाँ पर शादियाँ पहले की अवस्थाओं में हो जाती हैं। परन्तु जहाँ पर विवाह विलम्ब से होते हैं तथा परिवार का आकार बड़ा होता है तथा बच्चा का जनन होना बन्द कर दिया गया है वहाँ पर ऐसी समस्याएँ कम होती हैं। इस अवस्था को वैवाहिक जीवन का रिक्त घोंसला वाली आयु कहा जाता है। इस अवस्था में जब बच्चे बड़े हो जाते हैं तो अपने व्यवसाय में लग जाते हैं तथा घर से दूर रहते हैं, ऐसे समय में मध्यावस्था के प्रौढ़ अपने को अकेला महसूस करते हैं। मध्यावस्था में ज्यादातर प्रौढ़ सेनानिवृत्त भी हो जाते हैं जो एक समायोजन की समस्या से सम्बन्धित होती है। इस अवस्था में उनकी रुचियों तथा मूल्यों में परिवर्तन होने से भी वे स्वयं को अकेला पाते हैं।

(10) मध्यावस्था नीरसता की अवधि के रूप में (Middle age as a period of Boredom) — यह अन्तिम विशेषता है। इस अवस्था में मध्य आयु के स्त्री तथा पुरुष नीरसता या बोरियत की भावना से त्रस्त रहते हैं। 30-40 वर्ष के मध्य में नीरसता का मात्रा तीव्र रहती है। पुरुष प्रायः अपनी दिनचर्या के प्रति तथा पारिवारिक जीवन के प्रति काफी नीरसता महसूस करते हैं। महिलाएँ जो अपने प्रारम्भिक प्रौढ़ावस्था में अधिकांश समय बच्चों की देखरेख तथा घर सभालने में व्यतीत करती थीं वे इस बात से बोरियत होती हैं कि अब अगले 30-40 वर्षों में हम क्या करेंगे। (Jacoby, 1973) अविवाहित महिलाएँ भी इस अवस्था में इसलिए बोर होती हैं कि अब वे धीरे-धीरे अपने कार्य से मुक्त होने वाली हैं तो अगले तीस चालीस वर्षावधि में हम क्या करेंगे। आर्चर (Archer, 1968) ने पुरुषों में बोरियत की अनुभव को निम्नलिखित प्रकार से विवेचित किया है—

“By the time you are 40 everyone - including you know that you can do whatever you are doing And at that point some men get bored Some begin looking for new territory In most men, however, this

impulse is checked by the sense that one has passed the last chance to change directions, to choose new goals'

किसी भी आयु मे बोरियत प्रसन्नता नही प्रदान करती है। परिणामस्वरूप मध्यावस्था प्राय जीवन की सबसे अप्रसन्नता वाली अवस्था कही जाती है। मेल्टजर एव लुडविग (Meltzer & Ludwig, 1967) ने एक अध्ययन में सुखद एव दुखद स्मृतियों का अनुभव एक समयान्तराल पर करके प्राप्त किया है कि विशेषकर 40-49 वर्ष की अवधि सबसे कम प्रसन्नता वाली होती है। केवल 60 वर्ष की अवधि के बाद का समय अप्रसन्नता का होता है। इस तरह से यदि कहा जाय कि मध्यावस्था गोरियत की अवधि होती है तो अतिशयोक्ति न होगी।

### मध्यावस्था मे होने वाले परिवर्तन (Changes During Middleage)

मध्यावस्था मे निम्नलिखित परिवर्तन प्रदर्शित होते हैं। ये परिवर्तन उसके शारीरिक, सामाजिक, रूचियो तथा लैंगिकता मे सम्बन्धित होते हैं।

#### (1) शारीरिक परिवर्तन (Physical Changes)

इस अवस्था में शारीरिक क्षमता में परिवर्तन दिखायी पडता है। शारीरिक हावभाव से भी शारीरिक परिवर्तन का पता चलता है। मध्यावस्था में मोटापा उनके हिप एव पेट के पास संचित होता है। इस अवस्था मे सिर के बाल सफेद होने लगते हैं। महिलाओं में दाढी एव ओठ के पास कुछ बाल उगे हुए दिखायी देते हैं। सिर के बाल हल्के दिखायी देने लगते हैं। नाक के बाल तथा आँख एव कान के बाल काफी सख्त होते हैं। 50 वर्ष की आयु में दोनों पुरुष तथा महिलाओं के बाल सफेद होने लगते हैं। शरीर के चमड़े में भी काफी परिवर्तन दिखायी पडता है। चेहरे गर्दन, भुजाओं तथा हाथ की त्वचा सिकुडा हुआ तथा रूक्ष होता है। आँखो के पास गड्ढे नजर आने लगते हैं। कधा गोलीय लिए हुए होता है। शरीर मे शिथिलता तथा सकुचन दिखायी पडता है। पेट में उभार दिखायी देता है। और व्यक्ति छोटा दिखायी देने लगता है। अधिकतर मध्य आयु के व्यक्तियों की मासपेशियाँ कोमल हो जाती हैं विशेषकर दाढी भुजाओं का उपरी भाग तथा पेट के पास की मासपेशियाँ मुलायम हो जाती हैं। कुछ मध्यावस्था के लोगों में जोड़ों मे दर्द होता है उनका चलना फिरना मुश्किल हो जाता है। वे चीजों को अनुपयुक्त तरीके से चलाते हैं। दाँत पीले हो जाते हैं तथा कभी-कभी पूरे दाँत वैकल्पिक दाँत से भर दिये जाते हैं। मध्यावस्था लोगों की आँखें चमकदार कम होती हैं तथा आँखो के पास कोने में श्लेष्मा दिखायी पडता है।

इस अवस्था में शारीरिक परिवर्तन के फलस्वरूप उनके शारीरिक हावभाव भी बदल जाते हैं। उनके आकर्षक शरीर अब कम आकर्षक लगने लगते हैं। जो अभी तक आकर्षक होने के कारण समाज में अपनी एक पहचान बनाये हुये होते हैं उसमें अब कमी आने लगती हैं। शारीरिक शक्ति में भी कमी आती है। शारीरिक परिवर्तन का असर सामाजिक आर्थिक स्तर से भी निर्धारित होता है। प्राय यह देखा जाता है कि उच्च सामाजिक आर्थिक स्तर के लोग निम्न सामाजिक आर्थिक स्तर वाले लोगों की तुलना में ज्यादा जवान दिखायी पडते हैं। इस कारण सुविधाओं का अवसर होना है। इस अवस्था में उनके, सवेदी योग्यताओं में भी कमी पाई जाती है। दृष्टि क्षमता प्राय कम होने लगती है। नजदीक न देखने की समस्या जन्म लेती है। कान से भी कम सुनाई पडने लगता है। कुछ लोग मोतियाबिन्द से भी पीडित हो जाते हैं। घ्राण सवेदना में भी कमी परिलक्षित होती है। यह पुरुषों में ज्यादा दिखायी देता है। इसका कारण इस अवस्था में अधिक नाक में बाल का उगना है। स्पर्श तथा दर्द की सवेदना में

कमी मिलती है। इस अवस्था में शरीर के आंतरिक अंगों में भी परिवर्तन न दिखायी पड़ता है। जयादातर अन्तःजावा ग्रन्थियों की क्रियाशीलता में कमी आती है। शारीरिक क्रियाओं में भी परिवर्तन मिलता है।

शारीरिक परिवर्तन के साथ साथ मध्यावस्था में स्वास्थ्य की भी समस्या होती है। शारीरिक क्षमता में कमी आती है। शारीरिक स्वस्थता में भी कमी आती है। मध्यावस्था की प्रमुख स्वास्थ्य समस्याएँ धकान का होना मासपेशीय दर्द, त्वचा की संवेदनशीलता में कमी, सामान्य दर्द उदर सम्बन्धी राग जैसे पेट में गैस बनना, पेट में अम्लीयता का होना, भूख का न लगना इत्यादि होती हैं। शारीरिक स्वास्थ्य कई कारकों पर निर्भर करता है जैसे वशानुक्रम, विगत स्वास्थ्य का इतिहास जीवन के साविक प्रतिबल आदि।

(2) लैंगिक परिवर्तन (Sexual Changes) — मध्यावस्था में पुरुषों तथा महिलाओं में लैंगिक परिवर्तन भी देखे जाते हैं। महिलाओं में मासिक श्राव का बन्द होना उसके लैंगिक परिवर्तन का प्रथम संकेत होता है। सम्प्रति वे बच्चा जनन का क्षमता खो बैठती हैं। उस अवस्था में पुरुषों तथा महिलाओं में साविक प्रतिबल ज्यादा होते हैं जबकि शारीरिक व्यतिक्रम कम दिखायी देते हैं। यह पुरुषों तथा महिलाओं के लिए सत्य है (Clauaen, 1976 and Lear, 1973)। इसी समय पुरुषों के शारीरिक क्षमता में कमी आती है इसे 'Climacteric' कहते हैं। सामान्य शारीरिक एवं साविक परिवर्तन महिलाओं में मासिक धर्म के समापन के समय परिलक्षित होते हैं। यह मासिक धर्म का समापन (Menopause) लगभग 49 वर्ष की आयु के आसपास घटित होता है। यह विशेषकर आनुवांशिक क्षमता सामान्य स्वास्थ्य दशाएँ तथा जलवायु में विचरणशीलता के ऊपर निर्भर करता है। इस समय ऐसा देखा गया है कि जब महिलाएँ धूम्रपान ज्यादा करती हैं तो मासिक धर्म का समापन का समय शीघ्र मिलता है (Brody, 1977)। पुरुषों में भी शारीरिक क्षमता का क्षरण दिखायी देता है लेकिन वह मेनोपाज (Menopause) की तुलना में विभिन्न होता है। यह करीब 60-70 वर्ष के मध्य दिखायी पड़ता है। इसकी गति काफी धीमी होती है। यह बताना बड़ा मुश्किल होता है हारमोन्स में कब असन्तुलन आता है जो कि उसका संकेत जरूरी नहीं मिलता टेस्टोस्टेरोन हारमोन्स के श्राव में कमी किसी भी अवस्था में हो सकती है। परन्तु कमी में प्रवणता बाद की अवस्थाओं में ज्यादा मिलता है। शारीरिक क्षमता में कमी वैसे पुरुषों में वृद्धावस्था में ही आती है। कुछ व्यक्तियों में उसके लक्षण 40-50 वर्ष के मध्य ही दिखायी देने लगते हैं। जैसे औरतों में मेनोपाज के लक्षण मिलते हैं। इस सम्बन्ध में Lear 1973 का कहना है कि, "The male climacteric syndromes is a cluster of physiologic, constitutional and psychological symptoms occurring in some men aged approximately 45-60 years, associated with hormonal changes and after resembling the female climacteric syndrome"

इस अवस्था में पुरुषों के जनार्गों के क्रियाकलापों में कमी आती है। लैंगिक इच्छाओं में भी कमी देखी जाती है। कभी-कभी प्रतिकूल परिस्थितियों तथा आर्थिक एवं पारिवारिक कष्ट वैवाहिक सम्बन्ध के कारण इच्छाओं में कमी आती है। पुरुषत्व में कमी आती है। उदाहरणार्थ—पुरुषों की आवाजें तेज हो जाती हैं। शरीर पर तथा चेहरे पर बाल कम दिखायी देते हैं। पूरा शरीर गोलाई लिए हुए रहता है विशेषकर पेट तथा हिप्प में ऐसा देखने को मिलता है। पुरुषत्व में कमी आने के कारण उसमें नपुंसकता नजर आने लगती है। ज्यादातर मध्य आयु के पुरुष इस अवस्था में उदासी, चिन्ता, चिडचिडापन, सरदर्द, पाचनशक्ति में गडबडी, भीरुता तथा अनेक प्रकार के सामान्य दर्दों की शिकायत करते हैं। लैंगिकता में कमी के कारण प्रायः पुरुषों में कमजोर तथा शारीरिक अक्षमता दिखायी देती है। कुछ व्यक्ति यह सोचते हैं

विश्व क्व लैंगिक क्षमता की दृष्टि से अममर्थ हो गये हैं। इसमें लैंगिक परिवर्तन के साथ व्यक्तित्व परिवर्तन भी होता है। यह एक ऐसी अवस्था होता है जिसमें अधिकांश मध्य आयु के लोग बहुलैंगिकता को स्वीकार कर लेते हैं जिमस र्गन्म सुखी परिवार दुखी परिवार म बदल जाता है।

इसी तरह के लक्षण महिलाओ में भी मिलते हैं। जैसे मासिक धर्म का समापन या मासिक चक्र म गडबडी जिममें मासिक अवधि का जन्दी या बाद म आना निर्धारित होता है। लैंगिक परिवर्तन क फलस्वरूप अडाणु का बनना बन्द हो जाता है या परिपक्व अडाणु नहीं बनते हैं तथा साथ ही साथ गर्भाशय के हार्मोन्स भी स्वादिन कम होने हैं। हार्मोन्स क्रमश एस्ट्रोजेन तथा प्रोगेस्टीन के नाम से जाने जाते हैं। स्त्रान्व के लक्षण मे कमी आती है। गर्भाशय के हार्मोन्स का समापन होना चेहरे के बाल रुक्षण हो जाते हैं, वाणी या आवाज गहरी हो जाती है। शरीर का वक्र फेलता है। वक्षस्थल कोमल हो जाता है। गुप्तांगा क वल भा रुक्षण हो जाते हैं। इस अवस्था मे मेनोपाज के समय ज्यादातर महिलाएँ परेशानी अनुभव करती हैं। उनमें सिरदर्द थकान, तथा चिडचिडापन, उदासी आदि चाज प्रदर्शन होती हैं। मेनोपाज के समय बहुत सारी महिलाएँ अपने वजन को बढ़ा लेती हैं। इनके हृिप एव उदर क आसपास काफ् मोटापा आ जाता है जिससे महिलाएँ भारी दिखने लगती हैं। शरीर के जोडां मे दद आरम्भ हो जाता है। बहुत सारी महिलाएँ मेनोपाज के समय उदास आत्मआलोचक तथा शत्रुवत हो जाती हैं। इस तरह से उनके व्यक्तित्व मे भी परिवर्तन दिखायी पडता है। मास्टस और जोहेन्सन (Masters and Johnsons 1974) का मानना है कि लैंगिक ससर्ग में कमी आने का प्रथम एक कारक मनोवैज्ञानिक होता है न कि शारीरिक, यह कारक होता है लैंगिक सम्बन्धो की पुनरावृत्ति से नीरसता के कारण (Monotony of a repetitions sexual relationships)। इसके कारण पति पत्नी से बोर हो जाता है। जिससे लैंगिक अनुक्रिया में कमी आती है। इस तरह से लैंगिक परिवर्तन का मुख्य कारण मनोवैज्ञानिक होता है न कि शारीरिक।

(3) मानसिक परिवर्तन (Mental Changes) — ऐसा विश्वास है कि शारीरिक परिवर्तन के साथ-साथ मानसिक परिवर्तन भी इस अवस्था मे देखे जाते हैं। इस सम्बन्ध मे कुछ दीर्घकालिक अध्ययन किये गये हैं जो अविश्वाम को वैध नहीं मानते हैं (Davley, 1965, Papaka, Deland Bielby, 1974)।

टरमन एव ओडेन (1959) का अध्ययन जो एक पुरुष एव महिलाओ के समूह पर स्कूल जाने की अवस्था से लेकर मध्यावस्था के मध्य तक किया गया। इस अध्ययन ने यह प्रदर्शित किया कि मध्यावस्था के दरम्यान मानसिक क्षमता में कमी नहीं परिलक्षित होती है। एक अनुगमन अध्ययन इस अध्ययन में 50 वर्ष बाद की गयी तो यह पाया गया कि मध्यावस्था में मानसिक क्षमता में हास होता है (Macroff, 1975)। विशिष्ट मानसिक योग्यताओं जैसे समस्या समाधान और वाचिक क्षमता मे उन व्यक्तियों में मध्यावस्था मे कमी नहीं पाई गयी जो प्राथमिक स्तर में उच्च क्षमता वाले थे। एक अध्ययन कगास तथा ब्राडवे (Kangas and Bradway, 1971) द्वारा किया गया जिसमें इस बात का संकेत मिलता है कि मध्यावस्था मे बौद्धिक क्षमता में थोड़ी वृद्धि होती है। यह वृद्धि उन्हीं लोगों म पाई जाती है जो पहले भी उच्च मानसिक क्षमता वाले रहे हैं। परन्तु यह अध्ययन एक छोटे समूह पर किया गया था यानि इस अध्ययन में मात्र 48 प्रयोज्य थे तथा इनका परीक्षण स्कूल अवस्था से लेकर जूनियर हाईस्कूल की आयु में तथा युवा प्रौढावस्था मे किया गया था। अन्त मे इनका परीक्षण उस समय किया गया जब वे 39-44 वर्ष की उम्र के थे। अन्त में मध्यावस्था के दरम्यान एक अनुगमन अध्ययन भी किया गया उसी में ऐसा परिणाम मिला।

टरमन एव ओडेन (1959) के अध्ययन से यह पता चलता है कि उच्च मानसिक बुद्धि लब्धि वाले व्यक्ति में उनकी बुद्धि में थोड़ी सी बढ़ोतरी होती है। इसका कारण यह होता है कि पुरुष महिलाओं की तुलना में व्यावसायिक रूप से ज्यादा सावधान रहते हैं (Kangas and Bradway 1971, Kivett, Watson and Busch 1977)।

(5) रुचियों में परिवर्तन (Change in Interest) — मध्यावस्था में पुरुषों तथा महिलाओं की रुचियों में भी परिवर्तन होता है। इस अवस्था में रुचियों का विस्तार न होकर रुचियों में कमी या सकीर्णता आती है। इस अवस्था में रुचियों का समारोपण (Shift) सुन्दर पोशाकों की तरफ होता है। वे इस अवस्था में अच्छे अच्छे फैशनेबुल कपड़े पहनना चाहते हैं जिससे जवान लग सकें। इस अवस्था में वे अपनी रुचियों में मनोरंजन सम्बन्धी रुचियों में भी परिवर्तन करते हैं। जैसे टेलीविजन रेडियो आदि देखना एव सुनना। हावीज पर ध्यान देना, पढ़ना तथा लिखना। अधिकतर मध्यावस्था के लोग अपने सस्कृतिके आधार पर पढ़ाई जैसी रुचियाँ विकसित कर लेते हैं। कुछ लोग पेन्टिंग करते हैं तो कुछ लोग रामायण सुनते हैं तथा सगोष्ठी एव वर्कशाप में भाग लेते हैं। इस अवस्था में उनकी रुचियों का समारोपण धन की तरफ भी होता है। मध्यावस्था की महिलाओं की रुचियाँ पुरुषों की अपेक्षा धन की तरफ ज्यादा होती हैं। इसका कारण सिर्फ उन्हे धन सामग्री नहीं प्रदान करती है बल्कि वे अपनी तुलना अपने मित्रों से करते हैं। यह उन्हे आत्मसुरक्षा भी प्रदान करता है। कभी कभी तलाक का भय एव किसी एक की भी मृत्यु का भय उन्हे धन की तरफ प्रेरित करता है। मध्यावस्था में यह देखा जाता है कि धन की तरफ रुचियाँ बढ़ती हैं उसका कारण यह होता है कि धन उनकी आवश्यकताओं की पूर्ति करेगा तथा आपत्ति के समय सुरक्षा प्रदान करेगा। कुछ प्रौढ मध्यावस्था में फिजूलखर्चों को खराब या गलत मानते हैं। यह इस बात का संकेत करता है कि मध्यावस्था में प्रौढ धन के प्रति रुचियाँ रखता है।

बहुत सारे प्रौढ मध्यावस्था में धर्म तथा धार्मिक क्रियाओं में रुचि रखते हैं। इस सम्बन्ध में यह देखा गया है कि वे महिलाएँ जिन पर पारिवारिक दायित्व कम रहता है तथा समय इन्हें काफी मिलता है वे धार्मिक कार्यों में लग जाती हैं। दम्पति में से किसी एक की मृत्यु के बाद भी धार्मिक रुचियाँ विकसित हो जाती हैं। कुछ दम्पति यह महसूस करते हैं कि धर्म एक मानसिक शान्ति का स्रोत है। उससे मन को सुकून मिलता है। मध्यावस्था के प्रौढ धार्मिक सवाल से कम दुखी होते हैं। वे एक धर्म एव विश्वास के प्रति सावधान रहते हैं तथा दूसरे धर्मों को सहायक के रूप में मानते हैं। इस तरह से उनमें धार्मिक रुचियाँ भी दिखायी देती हैं (Hawkins, 1969, Leshan, 1973 and Sheehy, 1976)।

सामुदायिक क्रिया कलापो में भी वे भाग लेते हैं। वे अपने को समुदाय का कमाण्डर समझते हैं इसलिए वे सामुदायिक क्रियाओं में बढ चढकर भाग लेते हैं। पुरुषों तथा महिलाओं की सामुदायिक सदस्यता का अलग अलग कारण होता है। इस अवस्था के प्रौढ सामुदायिक सदस्य बनकर प्रसन्नता हासिल करना चाहते हैं। वे समुदाय का कल्याण करना चाहते हैं तथा सांस्कृतिक एव सामाजिक रूप से अपने को और विकसित करना चाहते हैं। मध्यावस्था की महिलाएँ तथा पुरुष कुछ कल्याणकारी सस्थाओं के भी सदस्य हो जाते हैं तथा वे किसी स्कूल बोर्ड का या पूजाघरों की तथा रेडक्रास सोसाइटी की क्रियाकलापों में बढ-चढकर भाग लेते हैं। इस तरह वे अपने सामाजिक विस्तार को और बढ़ाने का प्रयास करते हैं। 50 वर्षों की आयु में स्वास्थ्य खराब होने के कारण इन सामुदायिक क्रियाओं में कमी देखी जाती है। शारीरिक क्षमता में कमी होने के कारण भी ऐसा देखने को मिलता है। जैसा कि सभी को मालूम है कि मध्यावस्था में लोगों के पास खाली समय ज्यादा होता है। इस खाली समय का सदुपयोग कैसे



क्रिया जाय इसलिए वे इस समय अधिगम ज्यादा करते हैं। इस अवस्था की मुख्य मनोरजन सम्बन्धी रुचियाँ वही होती हैं जिनसे उन्हें ज्यादा सुख एव प्रसन्नता मिलता है। वे टेलीविजन देखते हैं तथा रेडियो भी सुनते हैं एव चैस बगैरह भी खेलते हैं। मनोरजन सम्बन्धी रुचियाँ म लैंगिक भिन्नता भी दिखायी देती हैं। प्रायः इस अवस्था में प्राण्ड पुरुष खेलकुद में ज्यादा केन्द्रित होते हैं जबकि महिलाएँ केवल दर्शक के रूप में आनन्द लेती हैं। महिलाएँ आंचारिक एव अनौपचारिक सगठनों से जुड़ जाती हैं तथा वे भी पढाई लिखाई में ज्यादा समय खर्च करती हैं जैसा कि पुरुष भी करते हैं। प्रायः मनोरजन सम्बन्धी रुचियाँ उनकी लैंगिक भूमिकाओं से भी प्रभावित होती हैं। उनकी रोजगार एव व्यवसाय से भी रुचियाँ प्रभावित होती हैं। खाली समय में वाद्ययंत्रों पर आनन्द का लाभ उठाते हैं। महिलाएँ भी यदि घर में बच्चे रहते हैं तो उनके साथ खाली समय में अपनी खुशियों से उन्हें आनन्द पहुँचाती हैं यानि उनकी रुचियाँ गृह से केन्द्रित हो जाती हैं।

(6) सामाजिक परिवर्तन (Social Change) — मध्यावस्था में प्रायः सामाजिक जीवन की रुचियों का नवीनीकरण होता है। जैसे ही पारिवारिक जिम्मेदारी से दम्पति मुक्त होते हैं उन्हें ऐसा लगता है कि अब उनके पास सामाजिक क्रिया कलापो हेतु ज्यादा समय है। सम्प्रति वे सामाजिक क्रियाकलापो में प्रारम्भिक प्रौढावस्था की तुलना में ज्यादा रुचि रखते हैं। विशेषकर जो महिलाएँ प्रारम्भिक प्रौढावस्था में घर तक ही सीमित रहती थी अब वे घर से बाहर निकलकर सामाजिक क्रियाकलापो में भाग लेती हैं। इस समय तक उनके बच्चे भी विकसित हो जाते हैं तथा उनका अपना घर भी होता है। मध्यावस्था के व्यक्ति लच एव डिनर की पार्टियों में भाग लेते हैं। मित्रों की आवभगत करते हैं। मध्यावस्था का अधिकांश जीवन समलिंगी क्रे साथ एकत्र होकर गपशप करना होता है। यह क्रियाकलाप 40-50 वर्ष के मध्य चरम सीमा पर होती है। जब व्यक्ति 60 वर्ष के करीब होता है तो उसमें इन क्रियाकलापो में कमी आती है। इस समय व्यक्ति को अपना सेवानिवृत्त होना दिखायी पड़ता है तथा आर्थिक समस्या का होना भी दिखायी देता है इसलिए 60 वर्ष के आसपास उनकी सामाजिक क्रियाकलापो में कमी आती है। परिणामस्वरूप पुरुष तथा महिलाएँ ज्यादातर समय अपने पारिवारिक सदस्यों के साथ व्यतीत करना चाहती हैं। अपने मित्रों के साथ, बच्चों के साथ तथा नवीन व्यवस्थित परिवार के सदस्यों के साथ समय ज्यादा व्यतीत करती हैं (Hawkins, 1969, Lopata, 1966 and Phillips, 1967)।

सामाजिक क्रियाएँ मध्यावस्था में ज्यादातर सामाजिक स्तर से प्रभावित होती हैं। उच्च सामाजिक स्तर के व्यक्ति निम्न सामाजिक स्तर के व्यक्तियों की तुलना में इस अवस्था में ज्यादा क्रियाशील होते हैं। निम्नस्तर वाले व्यक्तियों के साथ कोई सामुदायिक समूह नहीं होता है बल्कि वे केवल उन समूहों से मिलते हैं जिसके वे सदस्य होते हैं, उनके मित्र कम होते हैं केवल उनके पड़ोसी ही मित्र होते हैं। ज्यादातर उनके सामाजिक सम्पर्क उनके पारिवारिक सदस्यों या पड़ोसियों से होते हैं। जैसा कि Packard (1974) कहते हैं, "They are Socially Isolated"।

विधुर, विधवा तथा तलाकशुदा पुरुष तथा महिलाएँ इसी तरह से क्रियाशील रहते हैं जैसे विवाहित व्यक्ति। इस तरह से देखा जाये तो यह पता चलता है कि मध्यावस्था में सामाजिक क्रिया-कलापो में कमी नहीं आती है। सामाजिक समायोजन को कुछ कारक प्रभावित करते हैं उनमें से प्रमुख कारक उनका अच्छा स्वास्थ्य होना, सामाजिक क्रियाओं के प्रति तत्पर होना, सामाजिक कौशल का होना, सामाजिक स्तर का प्रभाव आदि प्रमुख हैं।

### मध्यावस्था की समस्याएँ (Hazards of Middle Age)

मध्यावस्था में पुरुष तथा महिलाओं को कई समस्याओं का सामना करना पड़ता है। इन सभी समस्याओं में समायोजन की समस्या मुख्यरूप से जानी जाती है। यहाँ पर मध्यावस्था में घटित होने वाली समस्याओं की संक्षिप्त चर्चा की जायेगी।

(1) **व्यक्तिगत समस्या (Personal Hazards)**—इस अवस्था में वैयक्तिक समस्याओं का जाल बिछा हुआ होता है। मध्यावस्था में व्यक्ति नये भूमिकाओं तथा नयी जीवन प्रणाली से काफी परेशान रहते हैं। इन सभी समस्याओं में मुख्यतः 6 समस्याएँ गम्भीर समस्याएँ पायी जाती हैं।

प्रथम समस्या जो दिखायी देती है वह होती है परम्परागत विश्वास की स्वीकृति से सम्बन्धित समस्या। इस अवस्था में शारीरिक परिवर्तन भी तीव्रगति से होना है। महिलाओं में मेनोपॉज की समस्या एक कठिन समस्या के रूप में जानी जाती है। इससे मध्यावस्था के व्यक्ति आशाकित ज्यादा रहते हैं (Parkes 1960)। वे शब्दों में "This (term) carries the implication of danger—that woman is on the brink of disaster, that her health, her happiness and her very life is in jeopardy. It further implies that this is not merely a times of crisis that can be met forth with and dissolved, but rather years when she must feel her way along a narrow ledge of safety, at any moment of which by one false step she might fall into the abyss of a mental breakdown or serious physical illness."

व्यक्ति सिर पर बाल, चेहरे पर बाल भुजाओं तथा पूरे शरीर पर बाल का होना पुरुषत्व से सम्बन्धित होता है। बालों में पतलापन होना मध्यावस्था में शारीरिक अक्षमता को प्रदर्शित करना होता है। गजापन की शुरुआत पुरुषों को परेशान करती है तथा वे ऐसा विश्वास करते हैं कि अब लैंगिक सम्भोग में भी कमी आयेगी। मुख्यरूप से पुरुषत्व के प्रति चिन्ता करना इस अवस्था की मुख्य समस्या होती है।

दूसरी जो वैयक्तिक समस्या होती है वह है युवावस्था की आदर्शवादिता। इसमें मध्यावस्था के पुरुष तथा महिलाएँ अपने ऊपर अवरोध या अकुश लगाने पर विरोध करते हैं। जिस प्रकार से युवावस्था में जिन किशोरों को किशोरियों के व्यवहार पर अकुश लगने पर वे विरोध करते हैं उसी प्रकार का विरोध मध्यावस्था में भी देखा जाता है। वे डॉक्टर द्वारा ससुत डाईट को नहीं स्वीकार करते हैं। इस कारण से ज्यादातर पुरुष तथा महिलाएँ बीमारी का शिकार हो जाती हैं। इस सम्बन्ध में Stee-prohn (1965) लिखते हैं कि

"If you relax more often if you slow up, donot believe that you will grow old prematurely. The grimace reaper would not swish his scythe at you and cut you off long before you reach the 70s and 80s. On the contrary the reaper seems to have patience for the relaxers and is impatient with the overdoers."

महिलाओं को जब इस बात का पता लगता है कि वे अब अपनी आकर्षक नहीं रह गयी हैं जितनी किशोरावस्था में या प्रारम्भिक प्रौढावस्था में थी तो ज्यादा परेशान हो जाती हैं। वे इस तरह से मध्यावस्था का विरोध करती हैं। इस तरह से देखा जाये तो वह समायोजन नहीं कर पाती हैं।

तीसरा कारण यह भी होता है इस अवस्था में अपनी भूमिकाएँ बदल जाती हैं। जो पुरुष प्रारम्भिक अवस्थाओं में कई भूमिकाओं का निर्वाह किया रहता है वह इन सभी को एक नयी भूमिका से समारोपित कर लेता है परन्तु जो लोग पिछली अवस्थाओं में भूमिकाएँ कम किये रहते हैं उनके समारोपण में समस्याएँ आती हैं। इस सम्बन्ध में Havighurst (1972) का कहना है Withdraw emotional capital from one role and invest it in a new other one

इस अवस्था में यह भी देखा जाता है कि उनकी रुचियों में परिवर्तन होता है। इसके कारण भी उनकी वैयक्तिक समायोजन प्रभावित होता है। वे पुरानी रुचियों का परित्याग करते हैं तथा नवीन रुचियाँ अपनाते हैं इससे उन्हें काफी परेशानी होती है। इस अवस्था में शारीरिक स्वास्थ्य खराब होने तथा शारीरिक शक्ति क्षीणता के कारण भी वे नयी रुचियों के साथ समायोजित होने में अपने को अक्षम पाते हैं।

इतना ही नहीं इस अवस्था में वे यह भी समझते हैं कि उनकी सामाजिक स्थिति बरकरार रहे इसके लिए महिलाएँ ज्यादा परेशान दिखती हैं। महिलाएँ यदि समझती हैं कि उनका सामाजिक स्तर खराब हो रहा है तो वे अपने पतियों से शिकायत करती हैं तथा धन की माँग करती हैं। क्योंकि उन्हें मालूम होता है कि धन से 'Status symbol' प्राप्त किया जा सकता है। पुरुष इस अवस्था में चूँकि सेवानिवृत्त होने के करीब होता है इसलिए वह भी धनार्जन करने में जुट जाता है जिससे कि उसका भी 'Status Symbol' सेवानिवृत्त होने के बाद भी Maintain रहे।

इस अवस्था में लोग अयथार्थ इच्छाएँ रखते हैं। उनकी उपलब्धि के प्रति अयथार्थपूर्ण इच्छाएँ भी उन्हें परेशान करती हैं। इस सम्बन्ध में यह कहा जा सकता है कि जब महिलाएँ ये सोचती हैं कि मेरा पति व्यावसायिक एवं आर्थिक सफलता में असमर्थ हो रहा है तो वे परेशान हो जाती हैं। वे समझती हैं कि मेरा लक्ष्य पूरा नहीं हो पा रहा है। इस अवस्था में इच्छाएँ तथा आकांक्षाएँ चरम सीमा पर होती हैं। यदि ये आकांक्षाएँ पूरी नहीं होती हैं तो पुरुष तथा महिलाएँ परेशान हो जाती हैं एवं उनका समायोजन खराब हो जाता है।

**सामाजिक समस्याएँ (Social Hazards)**— वैयक्तिक समायोजन की तुलना में सामाजिक समायोजन परम्परागत विश्वास और रुढियुक्तियों से कम प्रभावित होता है। सामाजिक समायोजन के परम्परागत विश्वास कुछ हद तक प्रभावित करते हैं। ये विश्वास प्रायः इस प्रकार के हो सकते हैं जैसे जो एक बार नेता हो जाता है वह सदा के लिए नेता हो जाता है। इस सम्बन्ध में यह कहना ज्यादा उचित होगा कि जो पुरुष या महिलाएँ अपने विद्यालयीय जीवन में नेतृत्व नहीं दे पाये होते हैं वे ये समझते हैं कि अब मध्यावस्था में यह नेतृत्व शैली की उपलब्धि मुश्किल है। सामाजिक समायोजन को जो कारक प्रभावित करते हैं उनमें प्रमुख रूप से Rocking Chair Philosophy, Unattractive appearance, Lack of Social Skills, Preference for family Enclaves, Financial problems, Family pressures, Desire for popularity and Social mobility होते हैं।

सामाजिक समायोजन का खराब होना इस बात पर भी निर्भर करता है कि ज्यादातर प्रौढ़ पुरुष तथा महिलाएँ बाहर की दोस्ती पर ज्यादा विश्वास करते हैं। क्योंकि या तो उनका पति या पत्नी बीमार हो जाते हैं या मर जाते हैं तथा उनके बच्चे अपने कार्यों में व्यस्त रहते हैं इसलिए वे अपने को अकेला महसूस करते हैं तथा घर से बाहर के दोस्तों पर निर्भर रहते हैं। ऐसा भी देखा जाता है कि जो मध्यावस्था के लोग इस अवस्था में विकासत्मक कार्य जैसे

सामाजिक जिम्मेदारियों एव Civic competence में अपने को मजबूत नहीं बनाते हैं उनका वृद्धावस्था भी खुशहाल नहीं रहता है तथा वे अप्रसन्नता तथा एकाकी पन के शिकार होते हैं।

(3) **व्यावसायिक समस्याएँ (Vocational Hazards)**—जबकि ज्यादातर व्यावसायिक समस्याएँ प्रौढावस्था की व्यावसायिक समस्याओं के समान ही होती हैं। लेकिन मध्यावस्था की कुछ व्यावसायिक समस्याएँ अलग तरह की भी होती हैं। जिसके प्रति मध्यावस्था के लोगों को समायोजन करना पड़ता है। ये समस्याएँ उनके जीवन में महत्वपूर्ण भूमिका निभाती हैं। प्रारम्भिक प्रौढावस्था में निर्मित लक्ष्यों को प्राप्त करने में असफलता की भावना से उनका समायोजन खराब होता है। उन्हें मालूम होता है कि मध्यावस्था ही उपलब्धि की अवधि है। उसमें ज्यादा से ज्यादा उपलब्धियाँ प्राप्त करनी चाहिये। इन लक्ष्यों की पूर्ति में असफल होने की भावना उनके सामाजिक एव वैयक्तिक समायोजन को प्रभावित करती है। इस अवस्था में कुछ महिलाएँ अपनी आकांक्षाओं को परिवर्तित भी करती हैं। कुछ महिलाएँ वास्तविक अर्थों में परिमार्जित भी करती हैं। यह परिवर्तन उनके समायोजन को अच्छा बनाती हैं।

मजनात्मकता में कमी आने से भी उनका व्यावसायिक समायोजन खराब होता है। व्यावसायिक सृजनात्मकता में कमी से वे अपने लक्ष्य उपलब्धि में पीछे रह जाते हैं जिससे वे असंतुष्ट एव उदास हो जाते हैं। उस व्यावसायिक सृजनात्मकता में जो कमी दिखायी देती है उसके पीछे उनके मानसिक योग्यता में कमी कारण नहीं होता बल्कि उनके पास उसके लिए समय ही नहीं होता है। बोरियत या नीरसता भी व्यावसायिक समायोजन को प्रमाणित करता है। औद्योगिक कर्मचारियों में यह नीरसता ज्यादा दिखायी पड़ती है। इस सम्बन्ध में Packard (1972) लिखते हैं,

“The repetitious arm movement he makes hour after hour is excruciatingly boring, his father, he recalls, was poor, but a carftman who was proud of the barrels he made Here the machine has all the brains, all the reasons for pride Perhaps the rules also forbid him to talk to workers nearby, or to get a drink of water except at the break period”

बहुत सारे मध्यावस्था के लोग अपने व्यवसाय में महानता के प्रति परेशान रहते हैं। वे सुपीरियर दिखना चाहते हैं। उसके लिए वे काफी प्रयास भी करते हैं परन्तु सफलता न प्राप्त होने पर हताश हो जाते हैं जो उनके व्यावसायिक समायोजन को प्रभावित करती है। प्रायः ऐसा भी देखा जाता है कि ज्यादातर कार्मिकों के अन्दर यह भावना विकसित हो जाती है कि वे अमुक कार्य के लिए बाँध दिये गये हैं। अतः पूरे जीवन भर अब उसी कार्य में रहना है। युवा कार्मिक इस बात के लिए तैयार रहते हैं कि यदि इस कार्य से पारिवारिक जिम्मेदारियों का वहन नहीं हां पा रहा है तो शीघ्र हां इसे छोड़कर कोई दूसरा कार्य कर लेंगे परन्तु मध्यावस्था के कर्मचारी ऐसा नहीं कर पाते हैं। बेरोजगार की समस्या भी उन्हें व्यावसायिक समायोजन के प्रति चिन्तित करती है। ऐसा देखा जाता है कि प्रारम्भिक प्रौढावस्था में एक काम छोड़ देने पर दूसरा काम तुरन्त मिल जाता है परन्तु मध्यावस्था में जब वे निवृत्तमान होने के करीब होते हैं वे ऐसा नहीं कर पाते हैं। बेरोजगार होना व्यावसायिक समस्याओं में एक मनोवैज्ञानिक समस्या भी है। जो लोग लम्बी अवधि तक बेरोजगार रहते हैं उनके अन्दर अनुपयुक्तता की भावना जन्म ले लेती हैं। जिसके परिणामस्वरूप वे अति आक्रामक एव उदासीन हो जाते हैं। ये दोनों मनोवैज्ञानिक विशेषताएँ उसे काम के प्रति विकलागता प्रदान करती हैं। जिसके फलस्वरूप वह भविष्य में भी बेरोजगार ही रह जाता है (Walters, 1977)।

काम के प्रति प्रतिकूल अभिवृत्तियाँ भी मध्यावस्था के व्यक्तियों के वैयक्तिक एव सामाजिक समायोजन को प्रभावित करती है। यदि कर्मचारी अपने काम के प्रति नकारात्मक अभिवृत्ति रखता है तथा वह असतुष्ट रहता है इसलिए कि उसके अन्दर 'Feeling of being trapped' आ गयी है तो वे अपना व्यावसायिक समायोजन नहीं कर पाते हैं। वे समझते हैं कि परिस्थितियाँ इस समय काम के प्रतिकूल हैं इसलिए उनमें शहीद होने की भावना भी विकसित हो जाती है जिसके फलस्वरूप वे भविष्य में कार्यमुक्त ही रहते हैं।

ये सभी समस्याएँ व्यावसायिकता समायोजन को प्रभावित करती है।

**वैवाहिक समस्याएँ (Marital Hazards)**— इस अवस्था की भी वही वैवाहिक समस्याएँ होती हैं जो प्रारम्भिक प्रारम्भिक प्रौढवस्था की होती हैं। इस अवस्था में वैवाहिक समस्याएँ से व्यक्तिगत एव सामाजिक समायोजन ज्यादा प्रभावित होता है। उदाहरणार्थ— इस अवस्था में बच्चों का घर छोड़कर कहीं बाहर जाना तथा प्रौढों का सुखी पारिवारिक जीवन के प्रति प्रेरणा में कमी का आना हो सकता है।

जबकि वैवाहिक समस्याएँ मध्यावस्था के महिलाओं पर पुरुषों की तुलना में सीधा अधिक प्रभाव डालती है। जैसाकि मालूम है कि महिलाएँ एक लम्बी अवधि से गृह से सम्बन्ध बनाये रखती हैं वे असमय अपने पति के व्यावसायिक जीवन के प्रति भी काफी सतर्क रहती हैं। शादी के बाद ऐसा देखा गया है कि बहुत सारी परिस्थितियाँ उनके वैयक्तिक एव सामाजिक समायोजन को प्रभावित करती हैं उनमें से कुछ प्रमुख हैं।

जैसा कि पहले ही बताया जा चुका है कि इस अवस्था में उनकी भूमिकाओं में भी परिवर्तन होता है। भूमिका परिवर्तन का सीधा प्रभाव महिलाओं पर देखा जा सकता है। जब प्रौढ महिलाओं के बच्चे घर छोड़कर बाहर जाते हैं तो वे अपने आप को उसी दशा में पाती हैं जैसे पुरुष लोग अपने सेवानिवृत्ति के समय बेरोजगार होने पर पाते हैं। कुछ महिलाएँ मध्यावस्था में इस समस्या के साथ समायोजित होने के लिए अपनी तैयारी पहले से ही कर लेती हैं। इसी तरह से कुछ प्रौढ पुरुष भी ऐसी तैयारी अपनी नियोक्ता से कर लेते हैं। वैसे बहुत सारी माताएँ चाहती हैं कि उनके बच्चे अब स्वतन्त्र हो जायें। वे अपना घर और परिवार स्वयं बसायें तथा वे अपने कार्य में सफल होवें। कुछ माताएँ ठीक उसके विरुद्ध भी देखी जाती हैं। इस सम्बन्ध में कुछ माताओं का यह मानना होता है कि उनका घर सूना हो जायेगा तथा हम सब अकेले हो जायेंगे। वे समझती हैं कि मेरा जीवन अब व्यर्थ है। ऐसी महिलाओं के लिए उनका जीवन एक परेशानी लिये हुए होता है तथा उनकी माता-पिता की भूमिका का अंत हो रहा होता है। (Deutscher, 1968)।

क हस्त

नीरसता भी उनके वैवाहिक समायोजन को प्रभावित व कमी से होती कि वे सोचती है कि उनका पति अपने व्यवसाय के ऊँची सीढियों पर चढ़ रहा उसके कारण वे अपनी तुलना जब अपने पति के व्यवसाय से करती हैं तो अपने को निम्न स्तर पर जन्ती हैं क्योंकि वे केवल घरेलू कार्यों तक ही सीमित रह पाती हैं वे उससे असतुष्ट की भावना से पीड़ित हो जाती हैं क्योंकि वे यह सोचती हैं कि अब उनके प्रगति करने का कोई समय उनके पास मौजूद नहीं है। जिस प्रकार से नीरसता व्यवसाय में निम्न निष्पादन का बना देती है। उसी प्रकार से गृह निर्माण की भूमिकाएँ भी महिलाएँ को नीरस तथा निम्न निष्पादन का बना देती हैं। कुछ महिलाएँ इस अवस्था में भी व्यवसाय हेतु प्रेरित होता है तथा वे समझती हैं कि अभी भी अवसर है यदि वे चाहे तो अपना कैरियर चुन सकती हैं। परन्तु इस सम्बन्ध में जब उन्हें अपने पति से धन मदद

तथा प्रोत्साहन नहीं मिलता है तो वे उदास एवं निराश हो जाती हैं। जो उनके व्यक्तिगत, सामाजिक एवं वैवाहिक समायोजन को प्रभावित करती हैं।

बच्चों की शादी का विरोध (opposition to a child marriage) — भी उनके वैवाहिक समायोजन को प्रभावित करता है। यह एक प्रमुख समस्या जानी जाती है जब किशोर एवं किशोरियाँ अपनी शादी किसी से करना चाहते हैं परन्तु उनके माता पिता उसके लिए स्वीकृति नहीं प्रदान करते हैं। ऐसी स्थिति में यदि वे विरोध करते हैं तो उनके बच्चे घर छोड़कर अलग चले जाते हैं तथा अपनी शादी रचा लेते हैं जिसमें उनका पारिवारिक वातावरण खराब एवं तनावयुक्त हो जाता है तथा परिणामस्वरूप उनका सामाजिक वैयक्तिक एवं वैवाहिक समायोजन भी प्रभावित होता है। ऐसा विरोध बच्चों तथा माता पिता के मध्य एक रुकावट पैदा करता है। इस तरह से बच्चे से सम्बन्ध तथा माता पिता से सम्बन्ध बिल्कुल कम हो जाता है और उनकी पत्नी का उनके साथ व श्वशुर से भी सम्बन्ध तनावयुक्त रहता है जो एक प्रतिकूल वातावरण परिवार में बनाता है जिससे उनका समायोजन खराब होता है।

सबसे महत्वपूर्ण विकासात्मक कार्यों में एक कार्य अपने साथी के प्रति सतोषजनक सम्बन्ध स्थापित करना होता है। यह महिलाओं के लिए एक अधिक मुश्किल कार्य लगता है। क्योंकि इसी समय उनके बच्चे घर छोड़कर चले जाते हैं यह घटना उनके वैवाहिक समायोजन को प्रभावित करती है। परन्तु, कुछ पुरुष तथा महिलाओं का वैवाहिक सम्बन्ध इसी समय ज्यादासतोष जनक होता है क्योंकि उनके पास इस समय ज्यादा समय होता है जिसका वे भरपूर उपयोग करते हैं। इस समय कुछ अभिवृत्तियों भी जन्म ले लेती हैं जो उनके वैवाहिक सम्बन्ध को प्रभावित करती हैं। पुरुषों में जो अभिवृत्तियाँ जन्म लेती हैं। उनमें से प्रमुखतः लैंगिक सामायोजन के प्रति असतोष, यदि उसकी पत्नी व्यावसायिक रूप से सफल महिला है तो वह समझता है कि उसके पास अब मेरे लिए समय कम है ऐसी अभिवृत्तियों का होना, अगर वह असफल व्यावसायिक हो गयी है। तो वह समझता है कि मेरी मदद नहीं कर सकती है, घर के खर्च एवं घर को संभालने में एक कठोर अभिवृत्तियों का विकास करना आदि प्रमुख हैं। इसी प्रकार से कुछ अभिवृत्तियाँ महिलाओं में भी पाई जाती हैं। जैसे—वैवाहिक असमायोजन अपने को घर की दासी समझना, पति के तरफ से उसकी समय और कार्य को महत्व न देना जो कि वह घर संभालने में व्यतीत करती है। उसके पति का अपने कैरियर की अपेक्षा उसके प्रति कम लगाव। उसका पति ज्यादा समय तथा धन परिवार के अन्य सदस्यों पर खर्च करना तथा उस पर कम खर्च करना यह शक्य कि उसका पति किसी और औरत के साथ सम्बन्ध बना चुका है आदि अभिवृत्तियाँ वैवाहिक समायोजन में बाधक होती हैं।

लैंगिक सम्बन्ध के लिए तैयार अवस्था का विकासात्मक कार्य होता है। पति या पत्नी के साथ अच्छा सम्बन्ध स्थापित होना भी उसके लैंगिक ससर्ग को प्रभावित करता है। ऐसी महिलाओं जिनका लैंगिक जीवन असतोषपूर्ण होता है वे बहुलैंगिकता की शिकार हो जाती हैं। ऐसा ही पुरुषों में भी पाया जाता है। पुरुषों के अन्दर ऐसी दशा में अपराध की भावना (Guilt feeling) जन्म ले लेती है कि वे अपनी पत्नी को लैंगिक सुख प्रदान करने में असमर्थ हैं। इस सम्बन्ध में Wallin and Clark (1963) लिखते हैं कि, "Women's lack of sexual gratification has repercussions for their husbands as well as for themselves In a culture that stresses the equality of Marital partners and the right of both to sexual enjoyment, it is to be expected that husbands will tend to suffer some guilt in urging an activity they know is

not pleasureable to their wives Added to the guilt, and accentuating it, may be feeling of inadequacy engendered in husbands by the thought that the fault is or could be theirs

लैंगिक समायोजन के प्रति सबसे बडी समस्याएँ मध्यावस्था में उनके परिवार के युवा सदस्यो की अभिवृत्तियो का होता है। उसमे किशोर तथा किशोरियों की अभिवृत्तियो विशेषकर उनके लैंगिक समायोजन को प्रभावित करती है (Cleveland, 1976 and poes Godow, Tolone and Walsh, 1977)। इस सम्बन्ध में Mckin (1972) कहते है कि "Most children have never thought of their parent's in the role of husband and wife Instead they have seen them only as mother and father a self sacrificing asexual and narrow role"

बना दता है। तथा वे इस लैंगिक व्यवहार के प्रति लज्जा रखने लगने तथा बचाकर या। ७५।११ लैंगिक ससर्ग करने की कोशिश करते है। अत लैंगिक ससर्ग में लैंगिक समायोजन का होना आवश्यक होता है नही तो समस्या बन जाती है।

इसके अतिरिक्त परिवार के वरिष्ठ सदस्यो यानि अपने बुजुर्ग माता पिता की देख रेख से भी उनका वैवाहिक समायोजन बाधक होती हैं। इस अवस्था में ज्यादातर पुरुष तथा महिलाएँ अपने माता पिता की सेवा मे व्यस्त रहते है जिसके कारण उनके पास एक-दूसरे से मिलने का समय भी नही मिलता है। क्योंकि उनके माता पिता पूरी तरह से अपने बच्चों पर निर्भर हो जाते हे। यह भी एक समस्या ही होती है।

दम्पत्तियो में से किसी एक की मृत्यु हो जाने पर भी मध्यावस्था मे उनका वैयक्तिक, सामाजिक तथा लैंगिक समायोजन प्रभावित होता है। कभी-कभी तलाक की वजह से भी ऐसा देखने को मिलता है कि उनका वैवाहिक समायोजन खराब हो जाता है। मध्यावस्था में तलाक की समस्या एक गम्भीर समस्या मानी जाती है वैवाहिक समायोजन के प्रति। तलाक का कारण लैंगिकता में कमी पत्नी या पति को लैंगिक दृष्टि से सतुष्ट न कर पाना, अविश्वास का जन्म तथा पारिवारिक हस्तक्षेप आदि होते हैं (Bohanon 1970, Pineo, 1968 and Rose and Price-Bonham, 1973)।

पुनर्विवाह (Remarriage) भी मध्यावस्था मे एक समस्या के रूप में लिया जाता है। पुनर्विवाह की समस्या या तो तलाक के बाद या किसी आर्थिक हस्तक्षेप के फलस्वरूप होती है। लेकिन मध्यावस्था में यह समस्या ज्यादातर समायोजन की कमी से होती है। कुछ दम्पति मध्यावस्था के अनुरूप अपनी भूमिकाएँ नही बदल पाते हैं। उसके कारण भी आपसी मन मुटाव बढ़ता है, तलाक होता है तथा अत में विवाह की समस्या जन्म लेती है। इसलिए मध्यावस्था में लोग एकाकीपन को दूर करने के लिए भी पुनर्विवाह करते हैं।

अत में हम यह कह सकते हैं कि मध्यावस्था में पुरुषों तथा महिलाओं को अनेक विकासात्मक कार्य करने पडते हैं। इन विकासात्मक कार्यों के फलस्वरूप कई समस्याएँ जन्म लेती हैं। इन समस्याओं के साथ यदि समायोजन अच्छी तरह से नही हो पाता है तो वे काफी परेशान दिखायी देते है। उनमें व्यग्रता तीव्र मात्रा में दिखायी पडती है अत यदि कहा जाय कि मध्यावस्था एक आशका, भय एव त्रास की अवधि है तो अतिशयोक्ति न होगी।

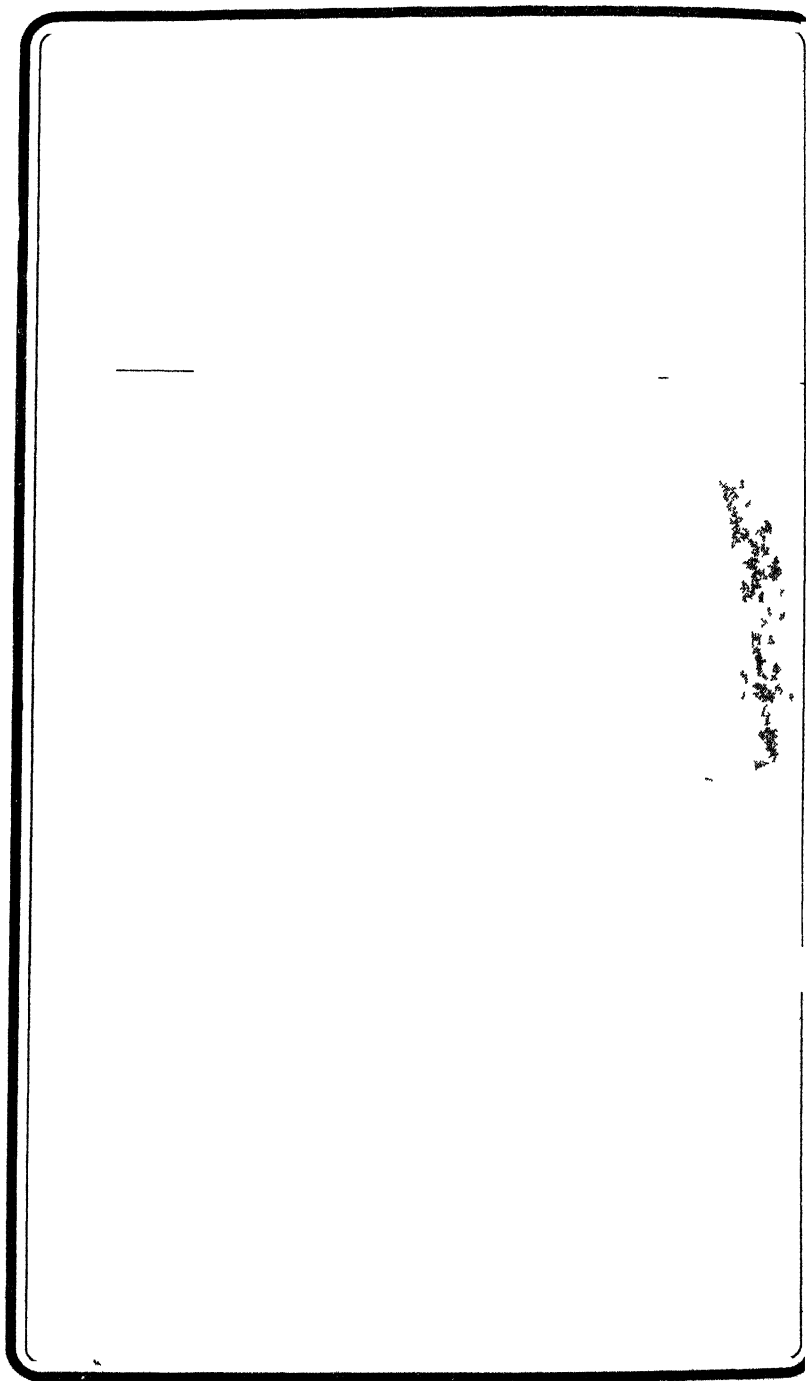





## वृद्धावस्था : विशेषताएँ, एवं समस्याएँ (Old Age : Characteristics, and Problems

वृद्धावस्था जीवन विस्तार की अंतिम अवधि होती है। 60 वर्ष की आयु मध्यावस्था एवं वृद्धावस्था को बाँटने वाली आयु कही जाती है। यही से लोगों में विकासार्थक परिवर्तन दिखायी देने लगते हैं। यह अवस्था एक महत्वपूर्ण अवस्था मानी जाती है। इसी अवस्था के कारण कहीं-कहीं 58 या 60 वर्ष तथा 65 वर्ष सेवानिवृत्ति की आयु रखी गयी है। इस अवस्था में शारीरिक क्षीणता ज्यादा परिलक्षित होती है। पूरे शरीर का आकार, आकृति तथा बनावट बदल जाती है जो व्यक्ति अभी तकशक्ति शाली बहादुर और साहसी लगता था वह भी कमजोर असहाय एवं अक्षमता का अनुभव करने लगता है। इसी तरह से इस अवस्था को दो भागों में बाँटा गया है। प्रथम अवस्था 60 70 वर्ष की आयु की होती है तथा इसे प्रारम्भिक वृद्धावस्था (early old age) कहते हैं तथा दूसरी अवस्था जो (advanced old age) यानि अग्रिम वृद्धावस्था के नाम से जानी जाती है इसकी शुरुआत 70 वर्ष पर होती है तथा अंतिम समय यानि मृत्यु तक चलती है। 60 वर्ष की आयु के लोग बुजुर्ग (Elder) कहे जाते हैं जब ये 70 वर्ष में प्रवेश करते हैं तो वृद्ध कहना लोग शुरु कर देते हैं इस समय लोगों में शक्ति एवं स्फूर्ति में कमी का एहसास होता है। वृद्धावस्था की कुछ विशेषताएँ होती हैं जो निम्नलिखित हैं—

### वृद्धावस्था की विशेषताएँ

(1) वृद्धावस्था हास की अवधि के रूप में (Oldage as a Period of Decline)—इस अवस्था में लोगों में स्थिरता के स्थान पर परिवर्तन नजर आता है। इस अवस्था में शारीरिक एवं मानसिक क्षमता में हास परिलक्षित होने लगता है। लोग 60 वर्ष की आयु तक वृद्ध नजर आने लगते हैं। इस अवस्था में पूरे शरीर में कमजोरी महसूस होने लगती है। असहाय की भावना जन्म ले लेती है। प्रेरणा में भी हास दिखायी देने लगता है। सेवानिवृत्ति के बाद जो उनके पास बहुत सारा समय मिलता है उसका वे किस प्रकार से उपयोग करेंगे उस पर भी हास निर्भर करता है। यह समय भी वृद्ध के प्रेरणास्तर को कम करता है। इस हास का कारण शारीरिक ही नहीं बल्कि मनोवैज्ञानिक भी होता है। अपने प्रति प्रतिकूल अभिवृत्ति विकसित कर लेना, दूसरे लोगों के प्रति भी नकारात्मक अभिवृत्ति बना लेना तथा पूरे जिन्दगी के प्रति भी नकारात्मक अभिवृत्ति बना लेने से वृद्ध लोग प्रतिबल्लों एवं चिन्ताओं से घिर जाते हैं। जिसके कारण भी हास दिखायी पड़ता है। अतः वृद्धावस्था को हास की अवधि कहना गलत नहीं है।

(2) वृद्ध होने के प्रभाव में वैयक्तिक विभिन्नता पायी जाती है—(There are Individual differences in the effect of Ageing)—Ageing का प्रभाव पर

वैयक्तिक भिन्नता देखी गयी है। ऐसा मानना है कि पुरुषो तथा महिलाओ मे Ageing की गति अलग-अलग होती है (Bennett and Eckman 1973, Medvedev, 1975)। यह अन्तर आयु के साथ साथ बढ़ता रहता है। कुछ लोग सेवानिवृत्ति को आशीर्वाद के रूप मे स्वीकार करते है तथा कुछ लोग इसे अभिशाप मानते है (Andres 1975, and Beverly, 1975)। जैसा कि यह सामान्य नियम है कि शारीरिक रूप से वृद्ध होना मानसिक रूप से वृद्ध होने के आसार को प्रकट करता है लोगो का वृद्ध होना उनके वशानुक्रम की क्षमता, विभिन्न सामाजिक आर्थिक स्तर तथा शैक्षिक पृष्ठभूमि पर निर्भर करता है तथा उनके रहने के विभिन्न प्रतिमानों पर निर्भर करता है (Kent, 1976)। इस तरह से यह कहा जा सकता है कि वृद्धावस्था को लोग विभिन्न प्रकार से लेते है।

(3) वृद्धावस्था का मूल्याकन विभिन्न मापदण्डो पर होता है (Old Age is judged by Different criteria) – अवस्था का मतलब बड़ा दुरुस्त एव कठिन है तथा बच्चो के लिए अपरिभाषित है। बच्चे उसको शारीरिक हावभाव के रूप मे मूल्याकित करते है। उनके लिए बच्चे प्रौढ से छोटे होते हैं इसलिए प्रौढ को बच्चो की देखभाल करनी चाहिए। प्रौढ बड़े हात ए ५ - १० देख रेख स्वयं कर लेते है। बच्चो के परिप्रेक्ष्य मे वृद्ध लोगो के सफेद बाल होते है तथा वे प्रतिदिन काम पर नही जाते है (Seefeld Jantz, Galper and Serock, 1977)। समय आते ही यही बच्चे किशोर हो जाते है वे वृद्ध लोगो का मूल्याकन वैसे ही करने लगते है। जैसे प्रौढ लोग करते है इस समय भी व्यक्ति का शारीरिक हावभाव तथा वे क्या कर सकते है और क्या नही कर सकते है इसी मापदण्ड से मूल्याकन करते है। कुछ वृद्ध ऐसे भी होते है जो वे सब कर सकते है जो एक प्रौढ या किशोर कर सकता है। वे सुन्दर कपडे पहनकर आकर्षक भी लगते है तथा अपनी क्षमता शक्ति का अच्छा प्रदर्शन भी करते हैं। इस बात का वे प्रयास करते है कि लोग उन्हे वृद्ध कहकर भ्रमित न हो बल्कि अभी वे वृद्ध नही हुए है इस बात का एहसास दिलाते हैं।

(4) वृद्ध के प्रति बहुत-सी रुढियुक्तियों भी होती है। (There are many stereotyps of old people) – वृद्ध लोगो प्रति कई प्रकार के विश्वास एव रुढियुक्तियाँ पाई जाती है। उनकी शारीरिक एव मानसिक योग्यता के प्रति कई परम्परागत विश्वास होते हैं। ये परम्परागत विश्वास एव रुढियुक्तियाँ कई स्रोत से आते है। प्रथम स्रोत लोककथाओं तथा परियो की कहानी से मिलती है। जिसमें वृद्ध लोगो की सही तस्वीर प्रस्तुत की जाती है। कुछ तस्वीर वृद्धावस्था के विशेषताओ को आदरपूर्वक दर्शाती है तथा विशेषकर महिलाओं के प्रति ये दुष्ट एव निर्दयी जैसी तस्वीर प्रस्तुत करते है। दूसरा स्रोत यह है कि जन सचार के माध्यम से वृद्धा को अनुपयुक्त ढग से प्रस्तुत करते हैं। इस सम्बन्ध में शेक्सपियर ने वृद्धावस्था के साथ होने वाले शारीरिक एव व्यावहारिक परिवर्तन को 132 सदर्थों में प्रस्तुत किया। शेक्सपियर वृद्धावस्था के लिए लिखते है, “ Last scene of all,

That ends this strange eventful history,

Is second childishness, and mere Oblivion,

Sans teeth, sans eyes, sans taste, sans everything

हँसी मँजाक तथा विभिन्न प्रकार के हँसी के साधन भी वृद्ध लोगों के प्रति रुढियुक्तियों बनाने मे मदद करते हैं प्राय वृद्धों के प्रति नकारात्मक अभिवृत्तियाँ बना ली जाती है। इस अवस्था को प्राय मूर्खता की अवस्था के रूप में मानकर उनका मूल्याकन किया जाता है। अंतिम रुढियुक्तियाँ प्राय इस तरह होती हैं वृद्ध कमजोर, असहाय तथा अक्षम होते हैं वे

सन्तान नही पैदा कर सकते हैं, दुर्घटना के प्रति उन्मुख रहते है जीना मुश्किल होता है। उनकी उपयोगिता अब समाप्त हो चुकी है। इस रूढियुक्तियों के अनुसार युवावस्था सुन्दर होता है तथा वृद्धावस्था गन्दी होती है। youth is beautiful and old is ugly। ये सारी रूढियुक्तियाँ वृद्धो के प्रति नकारात्मक अभिवृत्तियाँ विकसित करने को बाध्य करती है। इसलिए इस अवस्था को निषेधात्मक प्रावस्था के रूप में भी जाना जाता है। B-rubaker and Powers 1976) ।

(5) वृद्धावस्था के प्रति सामाजिक अभिवृत्तियो भी होती ह (There are social attitudes toward oldage)—रूढियुक्तियो का वृद्ध तथा वृद्धावस्था के प्रति प्रतिकूल अभिवृत्तियाँ विकसित करने में महत्वपूर्ण स्थान होता है। विशेषतया यह देखा गया है कि वृद्धावस्था के प्रति लोगो की अभिवृत्ति नकारात्मक तथा प्रतिबल ही देखी जाती है। इस सम्बन्ध में एक राष्ट्रीयस्तर पर सर्वेक्षण किया गया कि वृद्ध लोगो का तथा समाज की वृद्धावस्था के प्रति क्या अभिवृत्ति होती है। इसका तुलनात्मक अध्ययन किया गया है। परिणामस्वरूप यह प्राप्त हुआ कि वृद्ध लोग अपने प्रति वृद्धावस्था के प्रति अनुकूल एवं सकारात्मक अभिवृत्ति रखते है तथा समाज के लोग उनके विपरीत वृद्धों के प्रति प्रतिकूल एवं नकारात्मक अभिवृत्ति रखते हैं। इस सर्वेक्षण का परिणाम निम्नवत् है—

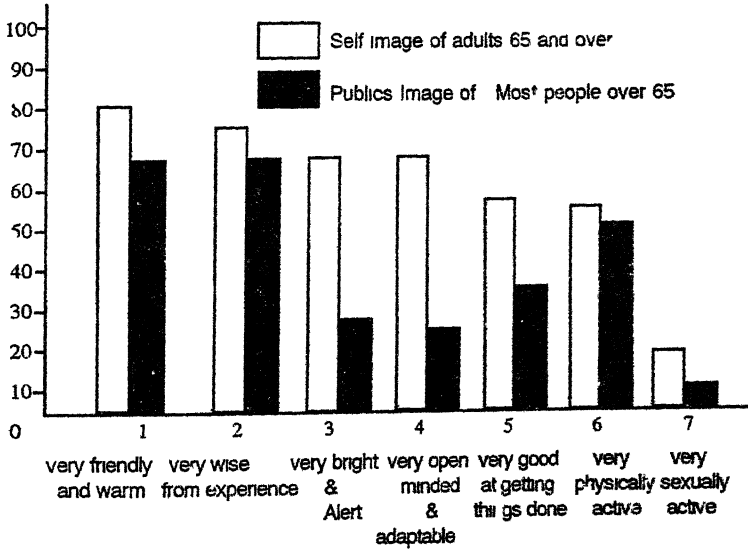

ऊपर की तालिका से यह पता लगता है कि वृद्धों के अपने प्रति अभिवृत्ति काफी अनुकूल दिखायी दे रही है जबकि पब्लिक की अभिवृत्ति इनके प्रति काफी प्रतिकूल प्रदर्शित हो रही है। इन अभिवृत्तियों पर सामाजिक आर्थिक स्तर का प्रभाव पडता है। उच्च सामाजिक स्तर के सदस्य यह जानते हैं कि वृद्ध लोग परिवार के भाग्य होते हैं इसलिए उन्हें आदर की दृष्टि से देखते हैं परन्तु मध्यम तथा निम्न सामाजिक स्तर के सदस्य उन्हें आदर नहीं देते हैं तथा वे

परिवार पर एक भार स्वरूप उन्हे मानते है तथा उन पर क्रोधित भी होते है। (Thorson, 1975)।

(6) वृद्ध लोगो की सस्थिति अल्पसख्यक समूह जैसी होती है (The Elderly have a minority group status) — समाज मे इनकी स्थिति अल्पसख्यको के रूप मे होती है। उन्हे द्वितीय श्रेणी का नागरिक माना जाता है। उन्हे कमजोर एव असहाय समझने के साथ साथ वे उनके साथ अच्छा व्यवहार भी नहीं करते है वे समझते है कि ये मेरा नुकसान ही क्या कर सकते है। उनका कोई अपना सशक्त समूह नहीं होता है जो अपने खिलाफ हो रहे व्यवहार के प्रति आवाज उठा सकें परन्तु यह स्थिति सस्कृति से तथा राष्ट्र से राष्ट्र तक अलग अलग होती है। इसका मतलब यह है कि उसमे सास्कृतिक विभिन्नता भी पायी जाती है। ये समाज के तिरस्कृत लोग माने जाते है। उन्हे समाज से अलग कर दिया जाता है। तथा कहा जाता है कि ये लोग अब निष्क्रिय हो गये है। इस तरह से देखा जाये तो यह पता चलता है कि इनकी स्थिति समाज मे अल्पसख्यको जैसी होती है।

(7) वृद्धावस्था मे भी भूमिका परिवर्तन होता है (Ageing requires Role Changes) — जिस प्रकार से मध्यावस्था के लोग नयी भूमिकाओ का अर्जन करते है उसी प्रकार से वृद्ध लोगो को भी करना चाहिए। परन्तु शारीरिक रूप से असमर्थ एव कमजोर होने के कारण उनकी सामाजिक क्रियाकलापो के प्रति रुचियाँ कम होती जाती है। इस प्रकार से उनकी पहले की अर्जित भूमिकाओ मे भी कमी आती है। इन भूमिकाओ मे परिवर्तन का कारण सामाजिक दबाव तथा उनकी अपनी भूमिकाओ के प्रति पसदगी व नापसदगी की वरीयता होता है। जैसाकि हम जानते है कि वृद्धावस्था के प्रति लोगो की अभिवृत्तियाँ अनुकूल नहीं होती है इसलिए इस अवस्था के लोगो को पुरस्कृत करने जैसे चीजो का अभाव पाया जाता है। इसके प्रति व्यर्थ एव अनिच्छुक जैसी अभिवृत्तियाँ इन्हे प्रोत्साहित नहीं कर पाती है। लोग इनके प्रति हीनता की भावना तथा अनुपयुक्तता की भावना से ग्रस्त होते है जिसके फलस्वरूप उनकी वैयक्तिक तथा सामाजिक समायोजन प्रभावित होता है। जैसा कि Busse and Pfeiffer (1969)ने लिखा है कि “It is difficult to maintain a positive identity when one’s usual props for such an identity, such as one’s social and occupational roles, have been takenaway”

(8) वृद्धावस्था मे समायोजन ठीक नहीं होता है (Poor Adjustment is characteristic of oldage) — प्रतिकूल सामाजिक अभिवृत्ति विकसित हो जाने के कारण समाज का व्यवहार उनके प्रति अनुकूल नहीं होता है जिसके फलस्वरूप वृद्ध लोग प्रतिकूल आत्म सम्भ्रत्यय विकसित कर लेते है जिसके कारण उनका व्यवहार समायोजित ढग से नहीं हो पाता है। (Medvedev, 1975)। ऐसे लोग जो पिछली अवस्थाओ में भी समायोजन के प्रति खराब इतिहास बनाये रहते है वे लोग इस अवस्था में कुसमायोजन के अधिक शिकार होते है। परन्तु जो लोग पिछली अवस्थाओ में अच्छा वैयक्तिक एव सामाजिक समायोजन रखते है उनका समायोजन इस अवस्था में भी बेहतर होता है। (urban and Lago, 1973)।

वृद्ध लोग समूह के रूप में कुसमायोजन के शिकार हो जाते है। इस सम्बन्ध में बटलर (Butler, 1971) कुसमायोजन के शिकार होने का कारण क्रमश समाज मे स्टेटस मे कमी आना, अपनी पत्नी के हेतु, धन बचाकर रखने की इच्छा, तथा आशिक दरें एक असहाय की अवस्था के रूप मे परिस्थिति से दूर रहने की इच्छा आदि होता है।

(9) वृद्धावस्था मे फिर से शक्ति प्राप्त करने की भी इच्छा होती हे (The desire for Rejuvenation is widespread in Oldage)

अल्पसंख्यक समूह की स्थिति को देखते हुए अधिकतर वृद्ध इस अवस्था मे फिर से जवान बनना चाहते है। जब वे देखते है कि अब वृद्धावस्था नजदीक है तो उसके लिए वे परेशान हो जाते है तथा किस प्रकार से उसे रोका जा सकता है उसकी कोशिश करते है। इस सम्बन्ध मे लोग दवा आदि का प्रयोग भी करते है जैसे Sex hormone therapy (लिंगहार्मोन्स चिकित्सा)। इसके द्वारा लोग कुछ समय के लिए शक्ति प्राप्त करके जवान बन जाते है परन्तु ऐसा देखा गया है कि इस चिकित्सा से महिलाओं में गर्भाशय का कैंसर हो जाता है। परन्तु अत्याधुनिक प्रयोग इस बात को सिद्ध करते है कि दवा आदि से वृद्धावस्था का रोक लेना असम्भव है (Busse, 1969)। हार्मोन्स चिकित्सा लोगों में शक्ति तथा ताकत जरूर प्रदान कर सकती है परन्तु Ageing को नहीं रोक सकती है। इस तरह से देखा जाये तो यह कहा जा सकता है कि वृद्धावस्था मे फिर से जवान होने की लालसा रहती है।

**वृद्धावस्था मे होने वाले परिवर्तन**  
(Changes during oldage)

अन्य अवस्थाओ की भाँति इस अवस्था में शारीरिक मानसिक सामाजिक व्यावसायिक तथा रुचियो मे परिवर्तन देखे जा सकते है जिनका वर्णन करना यहाँ अपेक्षित है।

**1 शारीरिक परिवर्तन (Physical Changs)**

इस अवस्था में शारीरिक परिवर्तन की गति तीव्र होती है। शरीर के सभी भागों में परिवर्तन दिखायी देने लगता है। शारीरिक क्षीणता दूर से ही प्रदर्शित होती है। शारीरिक हावभाव बदल जाता है। चेहरे का परिवर्तन शरीर के अन्य भागों की अपेक्षा जल्दी होता है। मस्तिष्क के क्षेत्र मे जो परिवर्तन होता है वह है कि नाक का भाग बढ जाता है, दाँत टूटने के कारण मुँह की आकृति बदल जाती है। आँखों मे चमक नहीं रह जाती है तथा लगता है कि आँखे हमेशा पानी लिये हुए हैं। दो या तीन दाढियाँ विकसित हो जाती है। गालों का आकार पेन्डुलम जैसा हो जाता है। इसमे लकीरे भी दिखायी देती है। त्वचा में भी झुर्रियाँ दिखायी देती है। त्वचा पतली हो जाती है। त्वचा भूरी या सफेद होने लगती है। त्वचा में काले धब्बे भी दिखायी देने लगते हैं। सिर के बाल सफेद होने लगते हैं बाल कडे हो जाते हैं। कन्धे झुककर छोटे लगने लगते है। पेट गहरा हो जाता है। हिप्प कोमल लगने लगती है तथा चौड़ी हो जाती है। रिब ओर हिप के बीच का भाग चौडा हो जाता है जिससे घड का आकार ही बदल जाता है। महिलाओं का वक्षस्थल (स्तन) कोमल हो जाता है तथा नीचे लटक जाता है ऊपर की भुजाओं मे कोमलता तथा भारीपन आ जाता है जबकि निम्न भुजाएँ सिकुडी हुई मालूम पडती है। पैरों मे भी कोमलता आ जाती है। पैरों की शिराएँ उभर आती है। टखना लचकदार हो जाता है। माँसपेशियो में सकुचन आने के कारण पैर लम्बे लगने लगते हैं पैरों तथा हाथों के नाखुन घने हो जाते हैं, कठोर हो जाते है। शरीर के आन्तरिक अर्गों में भी परिवर्तन होता है। मस्तिष्क का वजन कम हो जाता है। कार्टिकल टिसू के रिचन सकरे हो जाते है। हड्डियों में शिथिलता एव कमजोरी के कारण अस्थिपजर का आकार बदल जाता है। हड्डियों कमजोर होने के कारण टूटने का भय रहता है।

केन्द्रीय तंत्रिका तंत्र में भी परिवर्तन शुरू हो जाता है। सर्वप्रथम इसका प्रभाव अधिगम में कमी के रूप में देखा जा सकता है। अधिगम की गति में कमी तथा बौद्धिक क्षमता में कमी भी केन्द्रीय तंत्रिका तंत्र में परिवर्तन को परिलक्षित करता है। हृदय का वजन भी शारीरिक वजन में कमी के समानुपात में घटता है। सावेदिक परिवर्तन भी वृद्धावस्था में दिखायी पड़ता है। दृष्टि तीक्ष्णता में कमी आता है। रंग के प्रति भी सवदेनशीलता में कमी आता है। कुछ वृद्ध इस मन्थ तक चश्मा पहनने लगते हैं। ऊँची आवाज को सुनने में उन्हें कठिनाई होती है। वृद्धावस्था में महिलाओं की श्रवणशक्ति पुरुषों की तुलना में अच्छी होती है। स्वाद क्षमता में भी कमी आती है। घ्राणसवेदना में कमी आती है। त्वचा सूखा होने के कारण तथा कठोर होने के कारण त्वचीय सवेदना जैसे स्पर्श एवं दबाव में कमी आती है।

### (2) गत्यात्मक परिवर्तन (Change in Motor Abilitics)

वृद्धावस्था में गत्यात्मक योग्यताओं में भी कमी आती है। इसका कारण शारीरिक कमजोरी एवं क्षीणता से है। नेत्र हस्त समन्वय में कमी हो आती है। गत्यात्मक क्रियाओं में कमी का होना शारीरिक एवं मनोवैज्ञानिक दोनों कारणों से होता है। शारीरिक कारणों में शारीरिक शक्ति का ह्रास ऊर्जा की कमी, माँसपेशियों के शक्ति में कमी, जोड़ों में कठोरता तथा अग्रबाहु हाथो मस्तिष्क एवं निम्न जबड़ों में थरथराहट या कपकपो होती है। मनोवैज्ञानिक कारणों में प्रमुखरूप से हीनताभाव का उत्पन्न होना है। जब वृद्ध लोग अपने गत्यात्मक क्रियाओं की तुलना अपने से जवान लोगों से करते हैं तो उनमें प्रगति होने के कारण हीनता के भाव से ग्रस्त हो जाते हैं। सावेगिक उलझनों से भी उनकी गत्यात्मक क्रियाएँ प्रभावित होती हैं। इस अवस्था में अभ्यास एवं काम करने की इच्छा न होने के कारण भी गत्यात्मक क्रियाएँ प्रभावित होती हैं।

ये सारे वर्णित मनोवैज्ञानिक कारक गत्यात्मक क्रियाओं में परिवर्तन में तेजी लाते हैं या गत्यात्मक क्रियाओं में कमी करने का प्रयास करते हैं। कई प्रमाण मिलते हैं कि अभ्यास तथा क्रियाकलाप गत्यात्मक क्रियाओं में कम से कम ह्रास को बचाती है। जो लोग बराबर अभ्यास एवं कसरत वगैरह करते हैं उनका समन्वय अच्छा एवं तीव्र होता है परन्तु जो लोग ऐसा नहीं कर पाते हैं उनका समन्वय ठीक नहीं होता है (Spirduso, 1975, and surburg, 1976)। निश्चित रूप से यह देखा गया है खेलकूद का प्रभाव गत्यात्मक क्रियाओं पर पड़ता है अनुकूल परिस्थितियों में ऐसा पाया जाता है कि कुछ व्यक्ति अपने गत्यात्मक योग्यताओं को वृद्धावस्था के स्तर तक वैसे ही बनाये रखते हैं जैसे वे पिछली अवस्थाओं में बनाये रखते थे (Spirduso, 1975)

### (3) मानसिक परिवर्तन (Mental Changes)

वोल्त्स और शाये (Baltes and Schaie, 1976) ने यह बताया है कि, इधर पिछले दशक में बौद्धिकस्तर का मनोविज्ञान एक रुढ़ियुक्ति से ग्रस्त है। मनोवैज्ञानिक अपने अध्ययनों के परिणामों के आधार पर यह बताया है कि यह विश्वास सही है कि अन्य क्षेत्रों में ह्रास के साथ-साथ वृद्धावस्था में मानसिक योग्यताओं में भी ह्रास होता है।

प्राचीन धारणा यह थी कि शारीरिक क्षीणता के साथ साथ मानसिक योग्यता में भी कमी आती है। केन्ट (Kent, 1976) ने अपने अध्ययन के आधार पर यह बतलाया कि शारीरिक

क्षीणता मे मानसिक श्वाणता भा प्रभावित हाता ह । एमा दखा गया कि जव वृद्ध लाग् का सक्स हारमोन म इलाज किया गया तो उनमे मोचन याद करने स्मरण करने प्रत्याहान करन तथा बाद्धिक ऊजा का खर्च करन का क्षमता प्राप्त हुई । दूसरी तरफ कुछ राग म सम्बन्धन दशाएँ हाती ह जम अतिचिन्ता जा कि बाद्धिक शक्ति का वृद्धावस्था में बढ़ाती ह । यद्यपि विकी एव एमडारपर (Wilkie and Eisdorfer 1971) का कहना ह कि यह शक्ति सामान्य शारीरिक हास का परिणाम नही हाता ह । पर्यावरण उत्पन्न का अभाव भी मानसिक हास का गति को प्रभावित करना ह । मानसिक तथा गामक अधिगम म लगातार अभ्यास से ह्याम की गति मे कमी आता ह । (Beverly, 1976 and Poes Godow Tolone and Walsh (1977)) । श्रवणशक्ति मे कमी आन पर भी मानसिक हास दिखाया पडता ह । श्रवण शक्ति मे कमी से लोग ठीक ढग से दूसरे के बातो को सुन नही पाते है । जिसमे उनका क्रोध की योग्यता प्रभावित होती है । (Grinick et al 1976) ।

इसके साथ ही साथ यह भी देखा जाता ह कि वृद्धावस्था म अधिगम की क्षमता मे भा कमी आती हे । निगमनात्मक चिन्तन तथा अनुगमनात्मक चिन्तन मे भी हास आता हे । सृजनात्मक चिन्तन मे भी कमी देखी जाती है । वृद्धलोगो में स्मृति की क्षमता मे भी कमी पाइ जाती है । प्रत्याहान प्रत्यावस्था की तुलना म इस आयु म ज्यादा प्रभावित होती हे । प्रत्याहान मे वृद्ध लोग चाक्षुष या श्रवणीय सकेत का उपयोग करत ह । इस अवस्था मे ऐसी धारणा होती है कि वृद्ध लोग प्राय हँसी मजाक कम करते हैं । इस अवस्था में शब्दकोष मे कमी कम देखी जाती है । नये शब्दों का अधिगम इस अवस्था में सहज रूप मे होता हे । मानसिक दृढता भा इस अवस्था मे देखी जाती है ।

#### (4) लैंगिक परिवर्तन (Sexual Change)

इस अवस्था मे लैंगिक शक्ति या सामर्थ्य में कमी देखी जाती है । यह कमी प्राय 60 वर्ष की आयु में परिलक्षित होने लगती है तथा आगे की आयु में वर्तमान रहती है । पुरुषों मे इस अवस्था में शारीरिक क्षमता का हास होने लगता है उसका दो प्रभाव दिखायी पडते हे । पहला प्रभाव यह है कि गौण लैंगिक विशेषताओ में घटाव का होना । उदाहरणार्थ—पुरुषों की आवाज का भारीपन होना, शरीर तथा चेहरे पर बालों की प्रचुरता मे कमी । सामान्य तथा वृद्ध पुरुष कम पुरुषोचित (Lessmasculine) लगने लगते हैं जैसा कि वे पिछली अवस्थाओ मे नही थे । उसी तरह से वृद्ध महिलाएँ भी कम स्त्रेण वाली दिखायी देती है । ये गुण मेनोपाज के बाद दिखायी देते है । दूसरा प्रभाव यह है कि इससे लैंगिक प्रक्रिया में कमी आती है । लैंगिक सामर्थ्य में हास होने के बावजूद यह जरूरी नही है कि इस अवस्था में लैंगिक इच्छाएँ नही होती है । तथा लैंगिक ससर्ग की योग्यता में कमी आती है । यह पाया गया है कि लैंगिक क्रियाओं में कमी शारीरिक परिवर्तन से ज्यादा सांस्कृतिक कारकों से प्रभावित होता है । सांस्कृतिक प्रभाव से चिन्ताएँ जनम लेती हैं जो लैंगिक व्यवहार तथा लिंग के प्रति अभिवृत्तियों को प्रभावित करती है । इस अवस्था में पुरुष तथा महिलाएँ लैंगिक ससर्ग कम करती है इसके पीछे वृद्धावस्था भी होता है । तथा कभी-कभी वे अपने लैंगिक क्षमता के प्रति हतप्रभ रहते हैं इसलिए भी होता है । वे अपने गर्व को चोट न पहुँचने पावे वे इसलिए प्राय लैंगिक ससर्ग से बचने की कोशिश करते हैं—

लिंग अन्तर्नोद की क्षमता वृद्धावस्था म पुरी तरह से शारीरिक स्वास्थ्य पर निर्भर करती है या साथ ही साथ पिछले अवस्थाओ म लैंगिक समायोजन पर भी निर्भर करती हे बटलर एव लैविस (Butler and Lewis 1975) क्लीवलण्ड (Cleveland, 1976) तथा पोक्स, गोडो, टोलोन तथा वाल्स (Pocs, Godow Tolonc and Walsh, 1977) अपने अध्ययनों के आधार पर यत्र निष्कर्ष दिया है कि जिन लोगो का लैंगिक समायोजन पिछली अवस्थाओं मे अच्छा होता हे उनका लैंगिक समायोजन उन लागो की तुलना मे जिनका पिछली अवस्थाओ मे अच्छा नहीं होता हे उत्तम होता है।

##### (5) रुचियो मे परिवर्तन (Change in Interests)

शारीरिक मनोवज्ञानिक एव जीवनशैली मे परिवर्तन की ही तरह वृद्धावस्था मे रुचियो मे भी परिवर्तन अवश्यम्भावी होती है रुचियो मे परिवर्तन के लिए कई महत्वपूर्ण कारक अपनी भूमिका प्रदर्शित करते है जिसमे से प्रमुख वृद्धावस्था म स्वास्थ्य सामाजिक स्थिति आर्थिक स्थिति आवास का स्थान लिंग वेवाहिक स्थिति तथा मूल्य है। प्राय ऐसा देखा जाता है कि वृद्धावस्था मे जिन लोगो का स्वास्थ्य अच्छा होता है वे उन रुचियो मे अच्छा ध्यान देते हैं जिनमे ताकन एव शक्ति की जरूरत पडती है। उच्च सामाजिक समूह वाले वृद्ध निम्न सामाजिक समूह की तुलना मे सामाजिक क्रियाओ के प्रति काफी रुचि रखते हैं वृद्धावस्था में जिसके पास धनाभाव रहता ह तो वे प्राय पिछली अवस्थाओ के अर्जित रुचियो का परित्याग करते है तथा केवल उन रुचियो पर ध्यान देते हैं जिसके लिए उनके पास धन आवश्यक रूप मे है। महिलाएँ समूह के रूप मे पुरुषो की तुलना मे अधिक रुचियाँ रखती है। मूल्यो मे परिवर्तन के फलस्वरूप रुचियो मे भी परिवर्तन होता है। वृद्धावस्था में प्राय वैयक्तिक रुचियाँ, सामाजिक रुचियाँ मनोरजन सम्बन्धी रुचियाँ धार्मिक रुचियाँ तथा मृत्यु मे खर्च आदि पाई जाती है। जिनका विवरण यहाँ अपेक्षित है।

**वैयक्तिक रुचियाँ (Personal Interests)**— वैयक्तिक रुचियो मे मुख्य रूप से उनकी रुचियाँ स्वय के प्रति हावभाव की रुचियाँ, पोशाक में रुचियो तथा धन के प्रति पाई जाती है। वृद्धावस्था मे प्राय लोग आत्म केन्द्रित एव अहम् केन्द्रित हो जाते है। वे अपने विषय मे दूसरों की तुलना मे ज्यादा सोचते है। वे दूसरो की इच्छाओ एव रुचियो की परवाह नहीं करते है। यद्यपि उनका स्वास्थ्य अच्छा रहता है इसके बावजूद भी वे अपने स्वास्थ्य के प्रति तथा शारीरिक प्रक्रियाओ के प्रति काफी रुचि रखते है। अगर उनमे कोई बीमारी हो जाती है तो तुरन्त अपने पारिवारिक सदस्यो से इसकी शिकायत करते है। वे जब किसी से बात करते है तो बिना विराम क बात करते जाते है तथा बातो मे ज्यादातर उनके भूतकाल की रुचियाँ तथा आशाएँ एव प्रत्याशाएँ ज्यादा दिखायी देती है। आत्म केन्द्रित होने के कारण उनके प्रति प्रतिकूल सामाजिक अभिवृत्तियाँ जन्म ले लेती हैं। युवा लोग जो यह समझते है कि वृद्ध लोग आत्मकेन्द्रित न होकर समाज केन्द्रित तथा स्वार्थी न होकर नि स्वार्थी होना देखना चाहते है वे इस बात को लेकर काफी परेशान रहते हैं कि जो सहयोग इनसे मिलना चाहिए वह मिलकर न बल्कि उनका व्यवहार सामाजिक व्यवहार न होकर आत्म केन्द्रित व्यवहार हो जाता है इस प्रकार की प्रतिकूल सामाजिक अभिवृत्तियाँ युवा लोगों मे जन्म लेने लगती है।

वृद्धावस्था में लोग अपने शारीरिक धनाभाव के प्रति इच्छुक रहते है वे समझते हैं कि जैसे हम प्रारम्भिक प्रौढावस्था मे दिख रहे थे उनमें क्या परिवर्तन हो रहा है? इस अवस्था में





## (Common Recreational Activities in Old age)

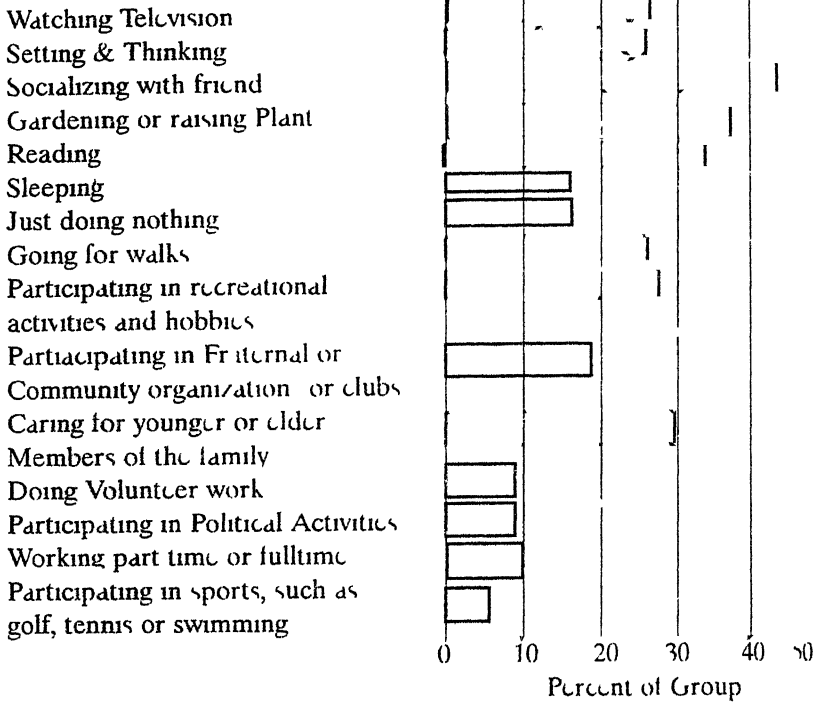

(Adopted from E V Beverly The beginning of wisdom about aging, *Geriatrics* 1975, 30 (7) 116 119, 122 123, 127 128)

**सामाजिक रुचियाँ (Social Interests)**—वृद्धावस्था में आयु में वृद्धि होने के साथ साथ ज्यादातर लोग सामाजिक कार्यान्मूलन (Social disengagement) में प्रस्त होते हैं। इसका तात्पर्य है कि सामाजिक वातावरण से पलायन की प्रक्रिया का शुरु होना (Kalish 1972)। इस सम्बन्ध में विरेन (Birren, 1964) ने सामाजिक पलायन या सामाजिक कार्यान्मूलन की व्याख्या करते हुए यह बतलाया है कि उसमें 4 तत्व प्रमुख रूप से तत्पर होते हैं प्रथम तत्व है—दूसरे लोगों से कम लगाव, दूसरा तत्व सामाजिक भूमिकाओं के निर्वाहन में कमी का आना, तीसरा तत्व मानसिक योग्यता का अधिक प्रयोग तथा चौथा तत्व शारीरिक क्रियाओं में अल्प क्रियाशीलता का होना।

सामाजिक कार्यान्मूलन वृद्धावस्था की समान समस्या है। इस अवस्था में सामाजिक सम्पर्क तथा सामाजिक सहभागिता में कमी आती है। सामाजिक कार्यान्मूलन स्वैच्छिक तथा अनैच्छिक दोनों हो सकती है। स्वैच्छिक सामाजिक कार्यान्मूलन की दशा में वृद्ध लोग अपने को सामाजिक क्रियाओं से स्वैच्छा से अलग करते हैं क्योंकि इस अवस्था में उनकी रुचियाँ अपने तक ही सीमित रहती हैं वे दूसरों के प्रति तथा सामाजिक कार्यों के प्रति ध्यान कम देते हैं उनका भेद केवल स्वयं एव उनका परिवार ही हो जाता है। वे आत्मकेन्द्रित एव अहम् केन्द्रित हो जाते हैं इस कारण से भी सामाजिक कार्यों से पलायन प्रदर्शित होता है। अनैच्छिक सामाजिक कार्यान्मूलन उस समय प्रदर्शित होती है जब वृद्ध लोग सामाजिक सम्पर्क की

आवश्यकता एव इच्छा महसूस करते हैं परन्तु वे इस आवश्यकता या इच्छा की पूर्ति में कुछ परिस्थिति के कारण सुअवसर नहीं प्राप्त कर पाते हैं। उदाहरणार्थ कुछ उनके समकक्ष लोगों की या तो मृत्यु हो जाती है या वे शारीरिक एव आर्थिकरूप से इतने कमजोर होते हैं कि वे इनसे सम्पर्क नहीं कर पाते हैं। इस तरह से वृद्ध लोगो को अपने लागो से साथ बहुत दिन तक नहीं रह पाता है उसके कारण वे सामाजिक सम्पर्क बनाने में अनिच्छा जाहिर करते हैं यह भी देखा जाता है कि यदि वृद्ध लोगो क आय के साधन कम है तो वे अपने मित्रों से मिलने के लिए एक स्थान से दूसरे स्थान पर नहीं जा पाते हैं। आय में कमी के कारण वे सामाजिक कार्यों में भाग नहीं ले पाते हैं। वे ये समझते हैं कि आय में कमी के कारण वे अपने युवा सम्बन्धियों एव मित्रों के साथ कदम से कदम मिलाकर चलने में असमर्थ हैं। इस कारण सामाजिक कार्यान्वुक्ति का उनके प्रति प्रतिष्ठत सामाजिक अभिवृत्तियाँ भी होती हैं। (Kalish 1972)। उम्र में वृद्धि होने के कारण साथ साथ उनकी सामाजिक क्रियाओं की सहभागिता में भी हास होता है। 60 वर्ष के बाद या सेवानिवृत्ति के बाद यह देखा गया है कि सामाजिक सस्थाओं का सदस्य होने के प्रति उनकी रुचि में कमी आती है। सामाजिक सस्थाओं के संचालन तथा सामाजिक सस्थाओं की सभाओं में उनकी सहभागिता में कमी आती है (Cutter, 1977, and Toseland and Sykes 1977)। सामाजिक सहभागिता में कमी आने के कई कारण होते हैं। प्रायः उनका शारीरिक स्वास्थ्य वृद्धावस्था में खराब रहता है इसके कारण भी सामाजिक कार्यों में रुचि समाप्त होती जाती है। तथा सामाजिक सहभागिता में भी कमी आती है। इस तरह से स्वास्थ्य खराब होना एक प्रमुख कारण इसका माना जा सकता है। कल्टर एव टॉसलेण्ड एवम् सहाइक्स (Cutter, 1977 and Toseland and Syskes, 1977) ने अपने अध्ययनों के आधार पर यह पाया है कि जो वृद्ध अपने किशोरावस्था एव प्रारम्भिक प्रौढावस्था में सामाजिक क्रियाओं के प्रति क्रियाशील रहते हैं वे इस वृद्धावस्था में भी सामाजिक क्रियाओं के प्रति क्रियाशील पाये जाते हैं यद्यपि उनका स्वास्थ्य ठीक हो तथा पारिवारिक स्थिति उसके लिए प्रेरित करती है।

सामाजिक आर्थिक स्तर भा सामाजिक क्रियाओं की सहभागिता के लिए उत्तरदायी होती है। यह देखा गया है कि उच्च वर्ग के व्यक्तियों की तुलना में निम्न वर्ग के व्यक्तियों की सामाजिक सहभागिता कम होती है। अतः सामाजिक आर्थिक स्तर यदि अच्छा है तो ऐसे वृद्ध सामाजिक कार्यों में ज्यादा रुचि लेते हैं। व्यक्ति की स्थिति में परिवर्तन होने से भी सामाजिक सहभागिता प्रभावित होती है। इस कारण या तो दम्पति में से किसी एक की मृत्यु का होना या सेवानिवृत्ति भी हो सकता है। प्रायः 60 वर्ष की आयु में बहुत कम स्त्री एव पुरुष विधवा या विधुर होते हैं तथा 60 वर्ष की आयु में ज्यादातर लोग विवाहित जीवन का आनन्द उठाते हैं परन्तु 70 वर्ष की आयु में विधवा तथा विधुरों की संख्या में बढोत्तरी होती है। इसके कारण ज्यादातर विधवा एव विधुर 70 वर्ष की आयु में मित्रता तथा सामाजिक सम्बन्ध के बढाने का प्रयास करते हैं। (Petrowsky, 1976)।

इसी प्रकार की धारणा यह भी है कि जब स्त्री तथा पुरुष सेवानिवृत्त हो जाते हैं। तथा उनके मित्र या समकक्ष के लोग अभी सेवानिवृत्त नहीं हो पाये हैं तो वे इस धारणा से विचलित हो जाते हैं कि जो लोग अभी कार्यरत हैं वही सामाजिक सहभागिता के पात्र हैं, हम नहीं। परन्तु जब उसके मित्र भी सेवानिवृत्त हो जाते हैं अपनी रुचियों में तथा सामाजिक सहभागिता में उनसे मेल खाते हैं। उन्हें सामाजिकरण का पर्याप्त अवसर मिलता है जिसके फलस्वरूप वे सामाजिक क्रियाओं में सहभागिता प्रदर्शित करने लगते हैं।

**धार्मिक रुचियाँ (Religious Interests)**— प्रायः एसी धारणा है कि जत्र वृद्ध लाग मृत्यु के करीब अपने को समझते हैं तो उनकी धार्मिक रुचियो म बढोतरी हाती है। धार्मिक रुचियो तथा धार्मिक क्रियाओ पर जो शोध कियो गय उनस यह पता चलता है कि आयु म वृद्धि होने के साथ साथ व्यक्ति धार्मिक होता जाता है। परन्तु कुछ शोध इस बात की स्वीकृति नहीं प्रदान करते हैं तथा उनका विश्लेषण यह है कि उम्र मे वृद्धि के साथ साथ धार्मिक रुचियो मे कमी आती है। यद्यपि वृद्धावस्था मे धार्मिक रुचिया क प्रति कमी आन व बावजूद वृद्ध लागों मे धार्मिक विश्वास की भावना वैसे ही बनी रहती है जस उनकी पिछली अवस्थाओ मे पायी जाती रही है। (Blank 1972 & Blazer and Palmore, 1976)। इस सम्बन्ध मे covalt (1965) कहना है।

‘The attitude of most older people about religion is probably most often that with which they grew up or which they have accepted as they achieved intellectual maturity. Patterns of worship and of Church attendance have remained much the same or have been modified by circumstances which, to the individual are logical modifications’

पूजाघरो मे उपस्थिति से उन्हे सामाजिक सम्बन्ध बनाने का अवसर मिलता है तथा ऐसा देखा जाता है उन्हे अकेलेपन की भावना से मुक्ति मिलती है। इसके अलावाँ यह भी विश्वास है कि मदिरो, मस्जिदो गुरुद्वारा एव चर्च के जाने पर धार्मिकता उनके मृत्यु के प्रति चिन्ता को कम करती है तथा वे मानते हैं कि मृत्यु के बाद का भी जीवन मेरा अच्छा होगा इस बार धार्मिकता मे वृद्धि होती है। जैसाकि मोवर्ग (Moberg, 1968) ने व्यक्त किया है कि, ‘A sense of serenity and decreased fear of death tend to accompany conservative religious beliefs’

पूजाघरो मे जाने का चाहे जो भी कारण हो परन्तु एक बात सत्य है कि इससे वृद्धावस्था मे अच्छा समायोजन होता है। (Blazer & Palmore, 1976, Borges and Dutton, 1976 and Moberg, 1968)।

इस सम्बन्ध मे कोबाल्ट (1965) का कथन है कि ऐसी पुष्टि होती है कि धार्मिकता एक सन्दर्भ समूह को जन्म देती है जो वृद्ध लोगे को सुरक्षा एव मदद प्रदान करते हैं। अधार्मिक लोग इस सुरक्षा एव मदद से वंचित रहते हैं।

**मृत्यु मे रुचि (Interest in Death)**— वृद्धावस्था मे वृद्ध लोग अपने मृत्यु के प्रति काफी चिन्तित रहते हैं तथा उनके मन मे अपने मृत्यु के प्रति काफी सवाल उठते हैं। वे अपने मृत्यु से मृत्यु के बाद के जीवन के प्रति काफी चिन्तित रहते हैं। जैसा कि विश्वास है कि स्वर्ग एव नरक दो प्रकार के स्थल हैं जहाँ पर मृत्यु के बाद व्यक्ति को स्थान मिलता है उसके प्रति भी काफी परेशान रहते हैं कि पता नहीं मुझे क्या मिलेगा।

प्रथम प्रश्न जो वृद्ध लोगो के मन मे उठता है वह है कि ‘मेरी मृत्यु कब होगी ? वे इससे बहुत परेशान रहते हैं कि मेरी मृत्यु के विषय मे क्या डाक्टर एव जीवन बीमा वाले कार्यकर्ता भविष्यवाणी नहीं कर सकते हैं ? वे ऐसा अनुमान लगाते हैं कि इस पारिवारिक स्थिति स्वास्थ्य की दशा के आधार पर हम कितने दिन तक और जीवित रह सकते हैं। कुछ लोग ऐसे भी होते हैं जिन्हे मृत्यु की चिन्ता नहीं रहती है परन्तु वे इस बात से ज्यादा परेशान रहते हैं कि अभी कौन-सा काम मेरे जीवन का करने के लिए शेष रह गया है क्या मैं इस

वृद्धावस्था मे कर पाऊँगा कि नही ? ऐसे लोग डाक्टर से यह जानना चाहते हैं कि यदि मेरे मृत्यु का पता चल जाये तो मैं इस अधूरे कार्य को पूरा कर सकूँ।

दूसरा प्रश्न जो उनके मन में उठता है वह है कि 'मेरे मृत्यु का क्या कारण होगा ?' जबकि सांख्यिकीय यह प्रदर्शित करती है कि मृत्यु का कारण प्रायः केन्सर, हृदयरोग मस्तिष्क आघात पक्षाघात तथा दुर्घटना ही होती है परन्तु कुछ अन्य कारण भी इसके लिए जिम्मेदार होते हैं। (Fischer, 1977 and Kartenbaum & Aisenberg, 1976)। इस प्रश्न की रुचि मे कि मेरे मृत्यु का क्या कारण होगा लोग उससे चार प्रमुख क्षेत्र में अपना ध्यान केन्द्रित करते हैं पहला क्षेत्र होता है कि वे यह सोचते हैं कि यदि मुझे मृत्यु का कारण मालूम हो जाय तो उमसे कैसे छुटकारा मिल सकता है उसके विषय मे रुचि रखते हैं। उदाहरणार्थ यदि उन्हे मालूम हो जाये कि उनके मृत्यु का कारण मस्तिष्क आघात या पक्षाघात हो सकता ह तो वे इससे मुक्ति के लिए वे सस्तुत भोजन की खुराक कसरत तथा भार मे कमी लाने के प्रयास करेगे जैसा कि डाक्टरो ने सलाह दी है।

दूसरा प्रमुख क्षेत्र होता है ध्यान केन्द्रण कि वे अपने अधूरे कार्य इस कम समय में कैसे कर पायेगे। वे जानते हैं कि मेरे मृत्यु का कारण यह हो सकता है। इसके लिए वे जिस रोग से चिन्तित रहते है तथा समझते हैं कि यही रोग मृत्यु का कारण बनेगा तो वे इससे शीघ्र मुक्ति चाहते हैं। जिससे अधूरे काम पूरे हो सके। तीसरा क्षेत्र आर्थिक सम्बन्धी होता है। उदाहरणार्थ ये इसके लिए परेशान हो सकते हैं कि उनकी मृत्यु हृदय गति के रुक जाने से होगी जो कि एकाएक होता है और इलाज के लिए समय भी कम देता है तो वे ऐसी जीवन दर्शन अनुकूलित कर लेते है जैसे — खाओ पियो मस्त रहो। (Eat, Drink, and Merry) उनका यह जीवन दर्शन अर्थ के लिए प्रेरित करता है। ऐसे लोग जो अर्थाभाव से पीडित रहते हैं वे यदि यह समझते हैं कि उनकी मृत्यु धीरे धीरे घिसटी हुई होगी तो वे उससे परेशान होते हैं कि क्या चिकित्सीय इलाज के लिए उनके पास पैसा है तथा पारिवारिक दायित्व का खर्च इससे वहन हो पायेगा।

चौथा क्षेत्र जो ध्यान केन्द्रण का विषय होता है वह होता है कि उनके मृत्यु का क्या कारण होगा तथा उनका मृत्यु के पास का जीवन सुधार होगा या दुखद ऐसी चिन्ताओं से ग्रस्त रहते है। वे समझते है कि उस समय यदि माना कि रूप से तन्मय रहेंगे तो निर्णय लेने में सहूलियत होगी कि ऐसे समय में क्या करना चाहिए।

तीसरा प्रश्न जो वृद्ध लोगो के मन में उठता है वह है कि मुझे अपनी इच्छानुसार मृत्यु हेतु क्या करना चाहिए। (What can I do to die as I wish to die ?) ज्यादातर पुरुष तथा महिलाएँ मृत्यु के प्रति ऐसा विश्वास उत्पन्न कर लेते हैं कि यह ईश्वरेच्छा (God's will) पर निर्भर होता है। मेरा इसमें कोई नियन्त्रण या वश नही है। इसीलिए इस मामले या विषय पर मनुष्य को अपनी आवाज नही उठानी चाहिए। इस सम्बन्ध में स्त्री तथा पुरुष काफी चिन्तित रहते है कि मुझे क्या करना चाहिए। वृद्ध पुरुष जो ऐसा विश्वास करते हैं कि उन्हें यह अधिकार होना चाहिए कि मुझे कैसा मरना होगा तथा वे अपने जीवन इच्छा को प्रदर्शित करने की कोशिश करते हैं। इस वसीयत में वे अपनी इच्छाओं को दर्शाते हैं। इस वसीयत में वे अपने मृत्यु के विषय में बताते हैं तथा इसका भी जिकर करते हैं कि यदि मेरी मृत्यु इस तरह से हो तो मृत्यु के बाद मेरे शरीर को क्या करना चाहिए। दूसरा यह होता है कि इस वसीयत के सहारे वे परिवार के ठीक दूसरे क्रम में आने वाले व्यक्ति को उसकी इच्छाओं की पूर्ति का दायित्व मिलता है। इस तरह से वे अपने मृत्यु एव वसीयत के प्रति रुचि रखते हैं।

चौथा सवाल जो वृद्ध लोगो के मन में हिलोर लेता है वह है क्या मैं अपने जीवन को खत्म करने के प्रति तर्क युक्त प्रणाली अपना रहा हूँ। क्या मुझे अपनी मृत्यु लेने का अधिकार है। कुछ लोग यह विश्वास करते हैं कि यदि जीवन वरदाशत के युक्त न हो तो क्या आत्महत्या करना उचित नहीं है। परन्तु इस विषय पर काफी चर्चा हाती रही है तथा मृत्यु को एक कानूनी अधिकार दिलाने की बात पाश्चिक देशों में चल रही है। परन्तु आज तक इस पर कोई उचित निर्णय नहीं लिया जा सका है। सम्प्रति लोग प्राकृतिक मृत्यु (Natural Death) में ज्यादा विश्वास करते हैं ऐसा इसलिए कि वे मृत्यु को शांति रूप में देखते हैं। यद्यपि नैतिक एवं धार्मिक प्रशिक्षण हमेशा गलत तरीके से इह लीला समाप्त करने को गलत मानते हैं। उनका विश्वास होता है कि आत्म हत्या करने के बाद व्यक्ति मर जाता है परन्तु उसकी पारिवारिक शांति भंग हो जाती है। परन्तु अमेरिकन आत्महत्या को उचित ठहराते हैं। (Hall and comeron, 1976 and Portwood, 1976)।

अंतिम पश्न जो वृद्ध लोगो को परेशान करता है वह है कि मुझे अच्छी मृत्यु कैसे मिल सकती है ? जबकि अच्छी मृत्यु का मतलब विभिन्न लोगो के लिए विभिन्न होगा। इस सम्बन्ध में शुल्ज (Schultz, 1978) का कथन है कि अच्छी मृत्यु का तीन मापदण्ड होता है। प्रथम जो मृत्यु दर्दविहीन हो। दूसरा जो मृत्यु मान एवं प्रतिष्ठा की आवश्यकता को पूरी करती हो। तथा तीसरा मापदण्ड यह होता है जो लोग वृद्ध लोगो की सेवा सुश्रुषा कर रहे हैं उनका प्यार एवं स्नेह उन्हें मिलता रहे। ऐसा इसलिए होता है कि जो लोग वृद्ध लोगो के पास रहते हैं वे उन्हें आश्वासन देते हैं कि आपकी मृत्यु के बाद भी आपकी इच्छाओं का हम पालन तथा अनुकरण करेंगे। यह बात उन्हें मानसिक शांति प्रदान करती है तथा उनकी मृत्यु अच्छी होती है ऐसा मानते हैं।

ऐसा देखा जाता है कि मृत्यु के प्रति रुचियो में लिंग का सामाजिक समर्थ के स्तर का तथा धार्मिकता का प्रभाव पडता है। प्राय वृद्ध पुरुषो की तुलना में वृद्ध महिलाओ का मृत्यु के प्रति रुचियो में विभिन्न दिखायी देती है प्राय ऐसा देखा जाता है कि वृद्ध पुरुष अपने महिलाओं को मृत्यु को पहले चाहते हैं ऐसा इसलिए कि वे चिन्तित रहते हैं कि पता नहीं मेरी मृत्यु के बाद उसका क्या हश्र होगा। पारिवारिक सहयोग कितना मिलेगा इसलिए वे चाहते हैं कि मृत्यु पत्नी के पहले हो जाये मेरी बाद में। परन्तु ऐसा ही विश्वास तथा इच्छा महिलाओं में देखी जाती है। वे समझती हैं कि मेरे पति के मृत्यु के बाद पता नहीं मेरा जीवन कैसा होगा। सामाजिक सम्मान वैसा होगा बल्कि उनका ध्यान अपने पति की मृत्यु की तरफ ज्यादा होता है न कि स्वयं की तरफ। बहुत सी महिलाएँ वैधव्यपन से परेशान होती हैं कि इसका मतलब क्या होता है ? वे इस तरह भी काफी चिन्तित रहती हैं कि पता नहीं पति के मृत्यु के बाद उनकी आर्थिक दशा कैसी होगी ? वे परिवार का भरण पोषण कैसी करेगी। परन्तु, बहुत सी महिलाएँ अपनी मृत्यु पहले चाहती हैं। भारतीय संस्कृति में पत्नी की मृत्यु पति के सामने हो जाये तो इसे अच्छा मानते हैं तथा पत्नी को वैधव्यपन से मुक्ति मिलती है अत मृत्यु के प्रति रुचियों में एक संस्कृति से दूसरी संस्कृति में भी अन्तर मिलता है (Fischer, 1977, Kartum, 1976)।

### वृद्धावस्था में समस्याएँ

#### (Hazards during Oldage)

वृद्धावस्था में अन्य अवस्थाओं की तरह ही वैयक्तिक एवं सामाजिक समायोजन की समस्या मिलती है। जो समस्याएँ प्राय वृद्धावस्था में परिलक्षित होती हैं निम्नलिखित हैं—

(1) शारीरिक समस्याएँ (Physical Hazards) — वृद्धावस्था में शारीरिक समस्याएँ ज्यादा दिखती हैं। सामान्यरूप से जो शारीरिक समस्याएँ प्राय सभी वृद्धों में पायी जाती हैं वे

होती है—रोग एव शारीरिक विकलागता की समस्या कुपोषण की समस्या, दन्तिविकृति की समस्या, लैंगिक वचन की समस्या तथा दुर्घटनाओं की समस्या। प्रायः यह देखा जाता है कि इस अवस्था में रक्त संचार में कमी आ जाती है तथा वृद्ध लोगों में चयापचय की समस्या भी तीव्रगति में पायी जाती है। जोड़ों में दर्द की समस्या, हृदय स्पन्दन की समस्या अथवा आर्टिस (Arthritis) की समस्या भी दिखायी पडती है। इस आयु में वृद्ध लोगों की श्रवण शक्ति तथा दृष्टि क्षमता में भी कमी देखी जाती है उससे वे भी काफी परेशान रहते हैं तनाव की स्थिति तथा मानसिक एव नाडी तन्त्र में गडबडी से भी वे काफी चिन्तित रहते हैं। इन सभी के अतिरिक्त शारीरिक क्षमता में ह्रास से भी वे काफी परेशान रहते हैं। इस अवस्था में पाचन शक्ति में गडबडी के कारण भी वे कुपोषण के शिकार हो जाते हैं प्रायः ज्यादातर लोगों की इस अवस्था में दाँत टूट जाते हैं या कमजोर हो जाते हैं। जिसके कारण उन्हें खाने पीने में भी समस्या होती है। कुछ लोग इस अवस्था में डैन्जर्स आदि का प्रयोग करते हैं परन्तु उसके बावजूद भी उन्हें भोजन चूसने एव चबाने में कठिनाई होती है जिसके परिणामस्वरूप प्रोटीन जैसे पदार्थों का सेवन उचित ढंग से नहीं कर पाते हैं और शारीरिक क्षमता में ह्रास दिखायी देता है। दाँतों के टूट जाने के कारण उनकी वाणी भी विकृत हो जाती है। प्रायः वाणी विकृति में अशुद्ध उच्चारण एव अस्पष्ट उच्चारण की समस्या प्रदर्शित होती है। इस उच्चारण से उन्हें आत्मग्लानि होती है। उस अवस्था में प्रायः यह भी देखा जाता है कि प्रतिकूल सामाजिक अभिवृत्तियों के कारण लैंगिक क्रियाओं में भी कमी आती है या प्रायः समाप्त हो जाती है। ऐसा देखा जाता है कि विवाहित लोग जो अपने वैवाहिक जीवन से प्रसन्न रहते हैं वे ज्यादा स्वस्थ एव दीर्घायु होते हैं तथा ऐसे लोग जो विवाहित होते हैं या जिनकी दम्पति में से किसी एक की मृत्यु हो जाये ऐसा लोग तथा जो लोग लैंगिक क्रियाओं के प्रति निष्क्रिय हो जायें तो वे स्वस्थ नहीं रहते हैं तथा उनकी आयु भी कम होती है।

अंतिम समस्या यह भी होती है कि वृद्ध लोग दुर्घटनोन्मुख ज्यादा होते हैं। इन दुर्घटनाओं के पीछे उनकी शारीरिक अस्वस्थता, आँखों तथा श्रवण शक्ति में कमी आदि का हाथ होता है। प्रायः यह भी देखा जाता है कि वृद्ध महिलाओं में आग से जलने की दुर्घटनाएँ बहुत होती हैं। यह दुर्घटना दृष्टितीक्ष्णता में कमी का कारण होती है। कभी-कभी शारीरिक समस्याओं का कारण आर्थिक कारणों से जुड़ा हुआ होता है। इन आर्थिक समस्याओं के फलस्वरूप वे लोग जो कार्य करना चाहते हैं उसमें कटौती करते हैं तथा स्वास्थ्य पर पूरा ध्यान नहीं देते हैं। घर में उनके बच्चे तथा सगे सम्बन्धी यदि उनके शारीरिक स्वास्थ्य पर ध्यान देते हैं तो वे अक्सर वृद्ध लोगों पर क्रोधित हो जाते हैं जिससे वृद्ध लोगों को ग्लानि होती है तथा उनका शारीरिक एव सामाजिक समायोजन ठीक से नहीं हो पाता है।

(2) मनोवैज्ञानिक समस्याएँ (Psychological Hazards) — वृद्धावस्था में बहुत सारी मनोवैज्ञानिक समस्याएँ भी होती हैं। ऐसा नहीं है कि ये मनोवैज्ञानिक समस्याएँ केवल वृद्धावस्था में होती हैं बल्कि ये समस्याएँ अन्य अवस्थाओं में भी पाई जाती हैं। परन्तु वृद्धावस्था में मनोवैज्ञानिक समस्याएँ इनके सामाजिक समायोजन को बुरी तरह से प्रभावित करती हैं। प्रायः जो सामान्य मनोवैज्ञानिक समस्याएँ वृद्धावस्था में प्रदर्शित होती हैं वे मुख्य रूप से निम्नलिखित हैं—

(1) वृद्धों की सांस्कृतिक रूढियुक्तियों की स्वीकृति (Acceptance of cultural stereotypes of the Elderly) — प्रथम गम्भीर मनोवैज्ञानिक समस्या वृद्धों के सामने यह होती है कि वे वृद्धों के प्रति सांस्कृतिक तथा पारस्परिक रूढियुक्तियों को स्वीकृति प्रदान करना

है। यह इसलिए समस्या होती है कि ये पारस्परिक विश्वास एव रूढियुक्ति वृद्धो मे ऐसी भावना उद्दीप्त करती है कि वृद्ध लोग हीनता से ग्रस्त तथा अनुपयुक्तता से भी ग्रस्त होते हैं। यह समस्या उन्हे निष्क्रिय बना देती है तथा वे जिस काम को करने के लिए सक्षम होते हैं उसे भी करने के लिए प्रेरित नहीं होते हैं। उदाहरण के लिए जो वृद्ध लोग ऐमा विश्वास करते हैं कि अब वे बहुत वृद्ध हो गये हैं इसलिए नयी क्रियाएँ तथा कौशल को नहीं सीख सकते हैं क्योंकि उनका कहना होता कि बूढ़े कुत्ते को नयी कौशल नहीं सिखाया जा सकता है। (You can not teach an old age new tricks)। जबकि ऐसा देखा जाता है कि वृद्ध पुरुषों की तुलना मे वृद्ध महिलाएँ उस सांस्कृतिक रूढियुक्तियों तथा विश्वासों मे ज्यादा प्रभावित होती हैं। ऐसा इसलिए होता है क्योंकि समाज के लोग वृद्ध महिलाओं को नकारात्मक रूप मे लेते हैं जैसे अनाकर्षक होना तथा धनाभाव एव वैधव्यन की अवस्था मे शारीरिक स्वास्थ्य का गिरना। यह निषेधात्मक अभिवृत्ति वृद्ध महिलाओं के वैयक्तिक एव सामाजिक समायोजन को प्रभावित करती है। (Payne and Whittington, 1976)।

(2) उम्र बढ़ने के साथ-साथ शारीरिक परिवर्तन को प्रभाव (Effect of Physical Changes in ageing) — दूसरी मनोवैज्ञानिक समस्या वृद्धावस्था मे शारीरिक परिवर्तन के कारण दिखायी देती है। प्राय ऐसी भावना जन्म ले लेती है कि अब वे उतनी उपयुक्त एव समर्थ नहीं रह गयी है जितनी पहले थी। इस भावना से उनमे हीनता जन्म ले लेती है। शारीरिक अनाकर्षकता तथा लिंगोचित निष्पादन मे कमी वृद्ध पुरुषों तथा महिलाओं मे हीनता की भावना उद्दीप्त करती है जिसके फलस्वरूप सामाजिक समूह उन्हें स्वीकार नहीं करता है इसी अवस्था मे यह भी देखा जाता है कि श्रवण शक्ति क्षीण हो जाने के कारण वृद्ध लोग दूसरे लोगों से बातचीत करने मे असमर्थ होते हैं। कुछ लोगों मे दाँत न होने के कारण अस्पष्ट एव अशुद्ध उच्चारण की वाणीविकृति जन्म लेती है। जिसके फलस्वरूप वे अच्छी तरह से सम्प्रेषण नहीं कर सकते हैं। इसके कारण भी सामाजिक सम्बन्धों मे कमी आती है। (Meyerson 1976)।

(3) मानसिक रूप से भूलने की प्रवृत्ति (Tendency to 'slip' Mentally) — तीसरी मनोवैज्ञानिक समस्या उनके भूलने की प्रवृत्ति से सम्बन्धित होती है वे प्राय इस आशका से ग्रस्त रहते हैं कि अब वे वृद्ध हो रहे हैं अत उनकी मानसिक क्षमता मे भी ह्रास होगी। वे प्राय इससे आशकित रहते हैं कि अब वे प्राय चीजों को भूल जाया करेगे। उनकी याददाश्त कमजोर हो जायेगी। वे ये भी समझते हैं कि अब मुझे नये नाम, नयी तथ्यों को याद करने मे कठिनाई होगी। इन सभी भावनाओं से ग्रस्त होने पर वे समझते हैं कि अब हम लोग बहुत बूढ़े हो गये हैं तथा जो काम अभी वे करने के योग्य होते हैं उन्हें भी छोड़ देना ज्यादा पसंद करते हैं इस तरह से उनमे सामाजिक विलगन की समस्या भी जन्म लेती है। (Goodrow, 1975)।

(4) जीवन शैली मे परिवर्तन (Changes in life Patterns) — इस अवस्था में उन्हें अपनी जीवन शैली मे भी परिवर्तन करना पडता है उस अवस्था मे एक उपयुक्त जीवन शैली धारण करने की मनोवैज्ञानिक समस्या जन्म लेती है। प्राय सेवानिवृत्ति के बाद उन्हें अपने बच्चों के साथ रहना पडता है जिसके कारण उन्हें अपने पुराने जीवन शैली को त्यागकर नयी उपयुक्त जीवन शैली ही अपनानी पडती है ऐसा करने मे भी उन्हे काफी मानसिक परेशानी होती है। इस सम्बन्ध मे Stre (1968) का कहना है कि बहुत सारे लोगों में अपना घर छोड़कर बच्चों के साथ रहने मे असमजस की स्थिति उत्पन्न हो जाती है। उन्ही के शब्दों में, "Part of our depression at the loss of possessions is due to our feeling



that we must now go without certain goods that we expected the possession to bring in their train Yet in every case there remains over and above this, a sense of the shrinkage of our personahty, which is a psychological phenomenon by itself ”

(5) सुस्ती से अपराध की भावना (Feelings of Guilt about idleness)

— पाँचवी मनोवैज्ञानिक समस्या सुस्ती के कारण अपराध की भावना के जन्म से सम्बन्धित होती है। वे अपने शारीरिक अक्षमता के कारण यह सोचते हैं कि और लोग अभी क्रियाशील हैं परन्तु मे निष्क्रिय हो गया हूँ। सेवानिवृत्ति के बाद ऐसी भावनाएँ प्रायः जन्म ले लेती हैं क्योंकि उनके पास अब कोई काम करने को नहीं रह जाता है। वे कुछ करना चाहते हैं परन्तु शर्म के कारण कुछ करने का तत्पर नहीं होते हैं क्योंकि वे समझते हैं कि अब समाज मुझे निष्क्रिय मान लिया है। प्रायः ऐसा देखा जाता है कि कुछ वृद्ध इस अवस्था में सामुदायिक क्रियाओं में भाग लेने के प्रति रुचि कम रखते हैं परन्तु महिलाएँ उसमें ज्यादा रुचि रखती हैं। सेवानिवृत्ति के बाद वे उस बात से भी परेशान रहते हैं कि पता नहीं समाज से मुझे आत्मसम्मान तथा सामाजिक अनुमोदन मिलेगा कि नहीं। उन्हें आत्म गौरव समाप्त होने की भावना काफी परेशान करती है। (Beverly, 1975)।

(6) आय में कमी (Reduced Income)—छठी मनोवैज्ञानिक समस्या आय में कमी के फलस्वरूप उत्पन्न होती है। सेवानिवृत्ति के बाद ज्यादातर वृद्ध लोग अपने खाली समय का सदुपयोग आय में कमी के कारण नहीं कर पाते हैं। कभी कभी वे ऐसा भी पाते हैं कि यदि वे अपना खाली समय टेलीविजन के सामने बैठकर बिताएँ तो उसमें भी ज्यादातर प्रोग्राम युवा लोगों से सम्बन्धित होते हैं जिससे वे काफी बोर होते हैं। आय में कमी महिलाएँ पुरुषों की तुलना में ज्यादा महसूस करती हैं। इसलिए उनकी वैयक्तिक एवं सामाजिक समायोजन प्रभावित होती है। यह समस्या प्रायः वैधव्यपन के समय ज्यादा होती है। प्रायः ऐसा देखा जाता है कि पति की मृत्यु के बाद उसकी पेंशन बन्द हो जाती है तथा पत्नी को जो पारिवारिक पेंशन मिलती है वह नाममात्र की होती है जिससे उनका भरण पोषण दूभर हो जाता है जिससे वे काफी परेशान हो जाती है।

(7) सामाजिक विलगन (Social Disengagement)—यह सातवीं समस्या सबसे गम्भीर मनोवैज्ञानिक समस्या होती है। यह सामाजिक विलगन की समस्या ऐच्छिक एवं अनैच्छिक दोनों कारणों से होती है। लेकिन प्रायः यह अनैच्छिक होती है जैसे शारीरिक स्वास्थ्य के कारण, आय में कमी के कारण, तथा अन्य कारणों से भी जिस पर वृद्ध लोगों का नियन्त्रण नहीं होता है उसके कारण सामाजिक विलगन की समस्या जन्म लेती है। इन सभी कारणों से वृद्ध लोग अपने को सामाजिक क्रियाओं तथा क्रियाकलापों से अलग कर लेते हैं। परन्तु ऐसा देखा जाता है कि जो वृद्ध सेवानिवृत्ति के बाद भी वृद्धावस्था में सामाजिक सम्पर्क तथा सामाजिक सहभागिता बनाये रहते हैं उनका स्वास्थ्य अच्छा रहता है तथा उनमें आत्मसम्मान की भावना भी प्रबल होती है। उसके कारण उनके जीवन में सतोष की भावना प्रबल दिखायी देती है तथा जीवन के प्रति सतुष्ट रहते हैं। (Bull and Aucom, 1975, Cutler, 1976 and Klhne, 1975)।

कुछ वृद्ध लोग सामाजिक सम्पर्क से, पारिवारिक सदस्यों से तथा सगे सम्बन्धियों के सम्पर्क से पर्याप्त सतोष प्राप्त करते हैं जिसके फलस्वरूप वे सामाजिक विलगन के बुरे प्रभाव का अनुभव नहीं करते हैं। (Brown 1974)। कुछ वृद्ध लोग टेलीफोन के माध्यम से भी सामाजिक सम्पर्क बनाये रखते हैं तथा कुछ लोग आमने सामने से भी सम्पर्क बनाते हैं। लेकिन ऐसे लोग प्रायः सतुष्ट दिखायी देते हैं। (Brown 1974)।

प्रायः वृद्ध महिलाओं के लिए सामाजिक सम्पर्क उस समय ज्यादा महत्वपूर्ण होता है जब उनके पति या तो सेवानिवृत्त हो जाते हैं या उनकी मृत्यु हो जाती है। ऐसे समाज में सामाजिक विलगन की समस्या उनके वैयक्तिक एवं सामाजिक समायोजन को प्रभावित करती है। (Kline 1975)।

ऐसे वृद्ध जो एच्छिक या अनैच्छिक रूप से अपने को सामाजिक क्रियाओं से अलग रखते हैं वे लोग सामाजिक रूप से एकाकीपन के शिकार हो जाते हैं। इसके परिणामस्वरूप वे सामाजिक सहायता से च्युत रह जाते हैं। जब वे प्रतिबल या चिन्ता की अवस्था में होते हैं उन्हें सामाजिक मदद नहीं मिल पाती है। यह उस समय विशिष्ट समस्या का रूप लेता है जब विधुर या वैधव्यपन का समय होता है। ऐसा इसलिए होता है कि परिवार में यदि सदस्य कम हैं तो उनकी समस्याओं का निराकरण सामाजिक रूप में नहीं हो पाता है।

(3) सेवानिवृत्ति से समायोजन की समस्या (Adjustment to Retirement Hazards) – शारीरिक और मनोवैज्ञानिक समस्याओं की ही तरह वृद्ध लोगों को सेवानिवृत्ति के बाद होने वाली घटनाओं से वे अपने आपको समायोजित नहीं कर पाते हैं। Schwartz (1973) के अनुसार सेवानिवृत्ति से पुराने जीवन पद्धति का समापन तथा नयी जीवन पद्धतियों का संक्रमण होता है। इसमें उनकी भूमिकाएँ बदल जाती हैं उनके मूल्यों, रुचियों तथा पूरे जीवन शैली में बदलाव दिखायी देता है। सेवानिवृत्ति से उनकी आय भी कम हो जाती है तथा उन्हें अपने सारे खर्चों में कमी करनी पड़ती है जिससे उन्हें परेशानी होती है।

उन्हे अपनी आय के अनुसार ही अपनी नयी जीवन शैली का निर्माण करना पड़ता है। उन्हे अपनी जिम्मेदारियों के निर्वाह में भी समस्याएँ आती हैं। उनका खाली समय कैसे व्यतीत होगा इस तरह के प्रश्न भी उनके दिमाग में उठते हैं। जिससे वे काफी चिन्तित रहते हैं। सेवानिवृत्ति के समय यदि वृद्ध लोगों का स्वास्थ्य उत्तम नहीं है तो उससे भी वैयक्तिक समायोजन में व्यतिक्रम उत्पन्न होता है। यदि उनकी सामाजिक आर्थिक स्थिति अच्छी है तो उनका जीवन आराम से कटता है परन्तु उसके विपरीत यदि सामाजिक आर्थिक स्थिति अच्छी नहीं है तो उनका जीवन कष्टप्रद हो जाता है। सेवानिवृत्ति के प्रति समायोजन में महिलाओं का समायोजन पुरुषों की तुलना में बेहतर होता है। इसका कारण यह होता है कि उनकी भूमिकाओं में पुरुषों की तुलना में कम परिवर्तन होता है। अविवाहित महिलाओं का समायोजन सेवानिवृत्ति के समय घर गृहस्थी चलाने वाली महिलाएँ यानि गृहणी की तुलना में बेहतर होता है। उसका कारण यह होता है कि अविवाहित महिलाओं के पास सामाजिक साधन ज्यादा होते हैं जिससे वे अपना खाली समय अपना उन साधनों से भर लेती हैं उसके साथ ही साथ वे बहुलैंगिकता के प्रति विवाहित महिलाओं की तुलना में ज्यादा स्वतन्त्र रहती हैं। इस तरह से उनके पास काम चलाऊँ सामाजिक सम्पर्क बनाने हेतु सामाजिक समूह रहते हैं। जिनसे वे अपना खाली समय व्यतीत करती हैं (Fox, 1977) इसके विपरीत पुरुषों के पास ऐसे साधन

मोजूट नहीं रहते हैं जिममे वे अपने सेवा निवृत्ति के बाद अपने को उन साधनों के प्रति स्थानान्तरित कर सके। इसलिए सेवानिवृत्ति पुरुषों के लिए ज्यादा समस्या उत्पन्न करती है और उनके समायोजन को कष्टप्रद बना देती है।

(4) पारिवारिक जीवन में परिवर्तन के प्रति समायोजन की समस्या—Adjustment to change in family life Hazards)—जैसा कि हमें मालूम है कि वृद्धावस्था में पारिवारिक जीवन शैली परिवर्तित होने लगती है। इस परिवर्तन के फलस्वरूप वृद्ध लोगों को निम्नलिखित पाँच प्रकार के सम्बन्धों के प्रति समायोजन की समस्या से ग्रस्त हो जाते हैं। प्रथम समायोजन की समस्या पति पत्नी का आपस में सम्बन्धों से होती है। ऐसा देखा जाता है कि ज्यादातर वृद्ध जब कार्य से सेवानिवृत्त होते हैं तो उनका ज्यादातर समय परिवार में ही बीतता है। ऐसे समय में वे अपने पति पत्नी के सम्बन्धों को अच्छा बनाकर रखना चाहते हैं। परन्तु उसके विपरीत जब उनके सम्बन्ध मधुर नहीं होते हैं तो उनके सम्बन्धों में दरार पड़ जाती है तथा पारिवारिक समायोजन दूषित हो जाता है। क्योंकि बहुत से सेवा निवृत्त पुरुष उस शका से ग्रस्त रहते हैं कि मुझे क्या क्या करना चाहिए। खाली समय में क्या करना चाहिए। उम सम्बन्ध में निर्णय लेने में अपने आपको असमर्थ पाते हैं तथा वे उदाम तथा अप्रमन्न हो जाते हैं। वे पारिवारिक कार्यों में भी हाथ नहीं बँटाते हैं तथा यह कहते हुए सुने जाते हैं क्या सब काम औरतो का है। वे औरतों की आलोचना करने, छिद्रान्वेषण करने तथा अपने पत्नी के व्यवहार से चिडचिडा हो जाने की भावना से ग्रस्त हो जाते हैं। पत्नी पति का सम्बन्ध मधुर होगा कि नहीं इस बात पर निर्भर करता है कि उनका सम्बन्ध पिछली अवस्थाओं में कैसा रहा है। साथ ही साथ उस पर भी निर्भर करता है कि दोनों की रुचियों में कितनी समानता है। यदि समान रुचि होगी तो सम्बन्ध मधुर होगा तथा इसके विपरीत यदि रुचियों में समानता नहीं होगी तो उनका पारिवारिक समायोजन अच्छा नहीं होगा।

दूसरा जो समायोजन की समस्या प्रतीत होती है वह लैंगिक व्यवहार में परिवर्तन के प्रति समायोजन से सम्बन्धित है। उस सम्बन्ध में प्रायः यह देखा जाता है कि लैंगिक व्यवहार के प्रति समायोजन की समस्या जितनी शारीरिक नहीं होती है उससे ज्यादा मनोवैज्ञानिक होती है। इस सम्बन्ध में Kent (1975) का कहना है कि लैंगिक सम्बन्धों के प्रति समायोजन में प्रतिकूल सामाजिक अभिवृत्तियों का भी प्रभाव पड़ता है। उन्ही के शब्दों में, "It is difficult to maintain a high degree of sexual activity in a society that is discourages physical intimacy among older people. In our culture, erotic values are associated with youth and physical beauty, which acts as a deterrent to feelings of attractiveness and desire in the aged."

कुछ महिलाएँ गर्भवती होने के समय लैंगिक व्यवहार का प्रदर्शन कम करती हैं। वैसे इस अवस्था में पुरुष तथा महिलाएँ दोनों अपने लैंगिक क्षमता में कमी महसूस करते हैं इसका कारण शारीरिक परिवर्तन होता है। इस समय लैंगिक क्रियाओं के प्रति रुचियों में कमी आती है तथा लिंग के प्रति रुचि ज्यादा दिखायी देती है। अध्ययनों से यह पता चलता है कि 60-70 वर्ष की आयु में भी स्त्री पुरुष दोनों लैंगिक ससर्ग रखते हैं। परन्तु लैंगिक ससर्ग की आवृत्ति में कमी आती है। इस अवस्था में उत्तेजना की अवधि पुरुषों में लम्बी होती है (Newman and Nichols, 1970, Pfeiffer, Verwoerd and Wang, 1970) उम्र बढ़ने के साथ साथ लैंगिक क्रियाओं में कमी आती है अग्र चित्र इस विषय को अच्छी तरह से दर्शाता है—

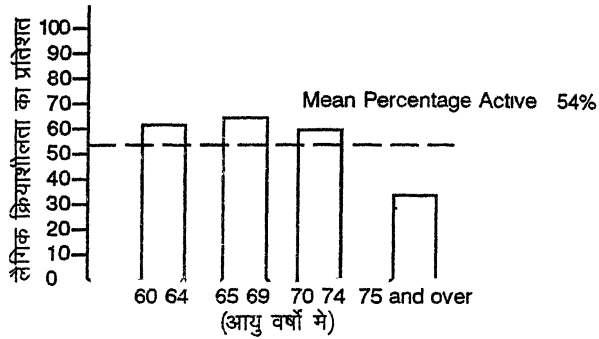

(There is a decline in sexual activity with advancing age Adopted from G Newman and C R Nichols Sexual activities and attitudes in older people in E B Palmor (Ed) Normal Ageing Durham NC Duke university Press 1970 PP 277-281)

वृद्धावस्था में जिनका स्वास्थ्य अच्छा रहता है उनमें भी लैंगिक क्रियाएँ देखी जाती हैं। परन्तु जो वृद्ध स्वस्थ नहीं रहते हैं उनमें लैंगिक क्रिया प्रायः समाप्त सी हो जाती है। स्वास्थ्य अच्छा न होने के कारण प्रायः पुरुषों में लैंगिक उद्दीपना में कमी आती है जिसके कारण उनका लैंगिक समायोजन गड़बड़ाता है। लैंगिक व्यवहार को कई कारक प्रभावित करते हैं जैसे—पिछली अवस्थाओं में लैंगिक व्यवहार की पद्धति, पति पत्नी की अनुकूल सगति, सामाजिक अभिवृत्तियाँ, लैंगिक अक्षमता आदि। लैंगिक व्यवहार में लैंगिक भिन्नता भी मिलती है। उम्र बढ़ने के साथ-साथ पुरुष लोग लैंगिक रुचि रखते हैं परन्तु लैंगिक रूप से क्रियाशील कम होते हैं। इसके विपरीत महिलाएँ लैंगिक क्रियाओं के प्रति ज्यादा रुचि रखती हैं इस सम्बन्ध में Masters and Johanson (1968) ने लिखा है, “There is no time limit drawn by the advancing years to female sexuality”

लैंगिक क्रियाएँ वैवाहिक समायोजन को भी प्रभावित करती हैं। उस सम्बन्ध में लैंगिक क्रियाओं की आवृत्ति से ज्यादा महत्वपूर्ण लैंगिक क्रियाओं से दम्पति की इच्छाओं की कितनी पूर्ति होती है वह वैवाहिक समायोजन के प्रति उत्तरदायी होती है। सब महिला या पुरुष यह समझते हैं कि लैंगिक क्रियाओं से उसकी लैंगिक इच्छाओं की पूर्ति नहीं होती है तो वह उसको प्रतिस्थापन ढूँढता है तथा हस्तमैथुन तथा दिवास्वपन तथा कल्पनाओं को उसका माध्यम बनाता है। दूसरी तरफ यह भी देखा जाता है कि प्रतिकूल सामाजिक अभिवृत्तियों से वृद्ध लोग अपनी लैंगिक इच्छाओं पर अकुशल लगा लेंते हैं। इससे भी उनका वैवाहिक समायोजन खराब होता है। लैंगिक शक्ति का समापन दाम्पत्य समायोजन में बाधक होता है। अगर पुरुष यह विश्वास करता है कि लैंगिक क्षमता में कमी का कारण उसकी पत्नी का लैंगिक क्रियाओं के प्रति ठीक ढंग से तैयार न होना है तथा पत्नी इसके विपरीत यह इल्जाम लगा सकती है कि उसका पति उसकी लैंगिक आवश्यकताओं की पूर्ति नहीं कर पा रहा है तो दोनों का सम्बन्ध तनावयुक्त हो जाता है जिसके परिणामस्वरूप उनका दाम्पत्य समायोजन प्रभावित होता है।

तीसरा प्रमुख समायोजन का केन्द्र उनके अपने बच्चों के साथ सम्बन्ध से सम्बन्धित होता है। यदि सम्बन्ध उनके सन्तानों से अच्छा है तो उनका पारिवारिक समायोजन अच्छा होता

है। इसके विपरीत बच्चों से सम्बन्ध अनुकूल नहीं है तो उनका पारिवारिक समायोजन खराब होता है। बच्चों से सम्बन्ध उनके पारिवारिक सन्तोष को भी प्रभावित करता है। इस सम्बन्ध में यह भी देखा जाता है कि पुरुषों की तुलना में महिलाओं का अपने बच्चों से सम्बन्ध अच्छा होता है। इसका कारण यह होता है कि महिलाओं का यह सम्बन्ध बच्चे के जन्म से ही शुरू हो जाता है। माता तथा बच्चे में टकराव की स्थिति कम मिलती है परन्तु पिता तथा बच्चे में टकराव की स्थिति अधिकतर दिखायी देती है। यदि सन्तति एव माता पिता का सम्बन्ध 50-55 वर्ष की आयु तक अच्छा रहा है तो ऐसा देखा गया है कि उस आयु के बाद पारिवारिक विलगन की स्थिति उत्पन्न होती है (Lahmers, 1975)

चौथी समस्या जो सामने समायोजन की आती है उसमें माता पिता के अन्दर पराश्रयता की भावना से होती है। अक्सर यह होता है कि वृद्धावस्था में पुरुष तथा महिलाएँ अपने बच्चों पर निर्भर हो जाते हैं। वे समझते हैं कि मेरी भूमिकाएँ अब मेरे बच्चे ले रहे हैं कारण कि अभी तक जो परिवार का मुखिया था अब वह अपने बच्चों पर आश्रित हो चुका है। सेवानिवृत्ति के बाद आर्थिक मदद के लिए भी ज्यादातर माता पिता बच्चों पर निर्भर हो जाते हैं। जब वे इस अवस्था में भी अपनी सत्ता को नहीं छोड़ते हैं तो उनके बच्चे उसका विरोध करते हैं तथा क्रोधित हो जाते हैं। इस क्रोध का कारण उनकी देखरेख करना तथा शारीरिक एव सामाजिक आवश्यकताओं की पूर्ति करना है।

ऐसा देखा जाता है कि जो लोग वैवाहिक रूप से समायोजित होते हैं तथा प्रसन्न होते हैं तथा उनकी आर्थिक स्थिति ठीक होती है ऐसे लोग अपने बच्चों पर कम निर्भर होते हैं परन्तु जिन लोगों का दाम्पत्य जीवन सुखमय नहीं होता है ऐसे लोग अपने बच्चों पर ज्यादा निर्भर रहते हैं। आर्थिक निर्भरता माता पिता को ज्यादा कष्टकारी होती है तथा उन्हें उसके लिए कई प्रकार के कटु बातों को निगलना पड़ता है। यह कष्ट उन माता पिता को ज्यादा होता है जो पिछली अवस्थाओं में परिवार के भरण पोषण में महत्वपूर्ण भूमिका निभाते रहे हैं। आर्थिक रूप से निर्भर होना संस्कृति पर निर्भर करती है। (Beverley, 1976)

पाँचवीं समस्या जो देखने को मिलती है वह है उनका अपने नाती पोतों के साथ सम्बन्ध बनाने में समायोजन की समस्या। वृद्धावस्था में ज्यादातर स्त्री तथा पुरुषों के नाती पोते किशोरावस्था में होते हैं। उसमें यह देखा जाता है कि यदि दादा दादी इन बच्चों से दूर रहते हैं तथा उनका कभी कभी सम्पर्क इनसे होता है परिणामस्वरूप यह मिलता है कि मूल्यों, अभिवृत्तियों व्यवहार एव वेशभूषा में परिवर्तन, तथा नैतिक मानकों में परिवर्तन से दादा दादी अपने नाती पोते के मध्य काफी दूरी समझते हैं या पाते हैं। दादा दादी उनके इस व्यवहार एव वेशभूषा को अनुमोदित नहीं करते हैं तो नाती पोते उन्हें रूढ़िवादी कहकर पुकारते हैं। जब दादा-दादी का अनानुमोदन वाचिक रूप ले लेता है तो उनके तथा बच्चों के मध्य एक टकराव की स्थिति उत्पन्न होती है। यह टकराव उस स्थिति में ज्यादा दिखायी देता है जब दादा दादी भी एक ही घर में रहते हैं, परन्तु जो दादा दादी अपने नाती-पोतों के व्यवहारों तथा वेशभूषा को अनुमोदित कर देते हैं उनके साथ उनका सम्बन्ध मधुर होता है तथा वे टकराव की स्थिति नहीं पैदा करते हैं। ऐसे नाती पोते अपने दादा दादी का काफी ख्याल रखते हैं तथा उनका ध्यान भी रखते हैं। आर्थिक मदद भी करते हैं तथा उन्हें समय समय पर आर्थिक सहायता पहुँचाते रहते हैं। इस तरह से यदि देखा जाये तो पारिवारिक समायोजन को उपर्युक्त सभी कारक प्रभावित करते हैं। ऐसे लोग जो यह अनुभव करते हैं कि उनके बच्चे अपने कैरियर के मुताबिक लग जाते हैं तो उनका जीवन काफी सतोषजनक होता है। उनका वैवाहिक जीवन भी खुशी से भर

जाता है। ऐसा भी देखा जाता है यदि उनके नाती पोते (Grand Children) भी अपने कैरियर में सफल होते हैं तो उन्हें प्रसन्नता होती है यद्यपि उनका सम्पर्क इन नाती पोते से कभी-कभी होता है।

वृद्धावस्था में वैवाहिक प्रसन्नता पर जो अध्ययन हुए हैं वे इस प्रकार का निष्कर्ष प्रस्तुत करते हैं वह पुरुष तथा महिलाएँ अपने वैवाहिक जीवन को सतोषजनक मानते हैं। वे कहते हैं कि उनका जीवन शांतिमय होता है कारण यह है कि उनकी पारिवारिक जिम्मेदारियाँ समाप्त हो जाती हैं। वे स्वतन्त्र अनुभव करते हैं तथा वे जैसा सोचते हैं वैसा ही काम करते हैं।

(5) दम्पति में से किसी एक की मृत्यु के बाद समायोजन की समस्या (Adjustment to loss of a spouse in old age) — वृद्धावस्था में सबसे बड़ी समस्या समायोजन की होती है जब दम्पति में से किसी एक की मृत्यु हो जाती है। दम्पति की क्षति प्रायः मृत्यु से या तलाक के फलस्वरूप होता है। प्रायः ऐसा देखा जाता है कि महिलाओं में विधवापन की समस्या पुरुषों के विधुर होने की समस्या से ज्यादा होती है। ऐसा अनुमान है कि 50 प्रतिशत महिलाएँ 60 वर्ष की आयु में विधवा हो जाती हैं, जबकि 85 प्रतिशत महिलाएँ 85 वर्ष की आयु तक विधवा हो जाती हैं (Atchley, 1975; Brozen, 1971 and Lopata, 1975)। पुरुषों के विधुर होने का उम्र के हिसाब से कोई प्रामाणिक डाटा (Standard Data) नहीं प्राप्त है। प्रायः ऐसा देखा जाता है कि विधुर लोग पुनर्विवाह कर लेते हैं इसलिए इनकी संख्या महिलाओं की तुलना में कम होती है। दम्पति में से किसी एक की भी मृत्यु हो जाने पर पुरुष तथा महिलाओं को काफी समस्या का सामना करना पड़ता है।

जब किसी पुरुष की पत्नी का देहावसान हो जाता है उस समय जब वह सेवानिवृत्ति प्राप्त कर चुका हो तो उसके लिए सेवानिवृत्ति से समायोजन में भी काफी समस्या होती है। वैसे यह सही है कि उनका सामने आर्थिक समस्या नहीं होती है क्योंकि उन्हें पेंशन मिलती है, सामाजिक सुरक्षा भी मिलती है परन्तु विधुरपन के साथ समायोजन स्थापित करना उनके लिए समस्या बन जाती है पत्नी के देहान्त के बाद वे अकेलेपन की भावना से ग्रस्त हो जाते हैं तथा इसे दूर करने के लिए वे अपनी नयी रुचियाँ विकसित करते हैं जिसके कारण भी समस्या बढ़ जाती है। दूसरी समस्या विधुर के सामने यह भी होती है कि उनकी पत्नी की मृत्यु के बाद उनका ख्याल रखने वाला और कोई दूसरा नहीं होता है जिससे वे अपने दिल की बात कह सकें उससे भी वे परेशान रहते हैं। दूसरी बात यह भी देखी जाती है कि जिन लोगों की वैवाहिक सम्बन्ध मधुर नहीं रहा है वे भी समझते हैं कि उनकी पत्नियों का साथ वृद्धावस्था में मिलना चाहिए। वे समझते हैं कि पत्नियों ही उनकी शारीरिक आवश्यकताओं का ख्याल रख सकती हैं। परन्तु कुछ पुरुष तो विधुर के रूप में जीना पसंद करते हैं।

तीसरी समस्या समायोजन की यह होती है कि विधुर लोग अपने बच्चों पर निर्भर रहना कम पसंद करते हैं जबकि विधवाएँ अपने बच्चों पर निर्भरता स्वीकार कर लेती हैं। ऐसा देखा जाता है कि विधुर तथा विधवाएँ भी अकेलेपन से उबरने के लिए पुनः शादी करना ज्यादा पसन्द करती हैं।

विधवाओं की भी समस्या समायोजन की उनके आय से प्रभावित होती है। उनके पति की मृत्यु के बाद उनकी आय कम हो जाती है जिससे पारिवारिक दायित्व का निर्वाह करने में उन्हें कठिनाई होती है। आय में कमी के कारण उनके सामाजिक जीवन पर भी बुरा प्रभाव पड़ता है। आय के कमी होने से उनके पोशाक, पहनावे आदि में भी गिरावट आती है तथा वे अपने दोस्तों से अपने वेशभूषा या पहनावे की तुलना करती हैं तो अपने को निम्न समझती हैं

उससे वे काफी परेशान रहती हैं आय में कमी होने के फलस्वरूप उन्हें अपने बच्चों के ऊपर भी निर्भर रहना पडता है तथा उन्हें उस विवाहित बच्चे के परिवार के साथ भी समायोजन करना पडता है। प्राय विधवाएँ पुनर्विवाह कम करती हैं इसलिए उनका विधवापन उनसे अकेलेपन की भावना को जन्म देती हैं। इस अकेलेपन को दूर करने के लिए प्राय विधवाएँ कोई जानवर पाल लेती हैं।

इस जानवरों में कुत्ते या बिल्ली होते हैं। इस तरह से वे अपने अकेलेपन के समय में इन जानवरों से सम्पर्क बढाती हैं तथा उनके साथ समय बिताना ज्यादा पसंद करती हैं। अध्ययनों के निष्कर्षों से ऐसा पता चलता है कि विधवापन विधुरपन की तुलना में काफी गम्भीर समस्या होती है। वैसे महिलाएँ पति की मृत्यु के बाद पूरी तरह से समायोजित नहीं हो पाती हैं परन्तु विधुर पति अपनी पत्नी की मृत्यु के बाद समायोजन स्थापन करने में सफल सिद्ध होते हैं। इसलिए इसे ऐसा भी देखा जाता है कि विधवापन की स्थिति में विधवाओं का सामाजिक आर्थिक स्तर भी गिर जाता है। इस कारण से दम्पति में से किसी एक की मृत्यु की समस्या को औरतों की समस्या से ज्यादा जाना जाता है। (Conroy, 1977, Harvey and Bahr, 1974, Heyman & Gianturco, 1973 and Morgan, 1976)।

(6) पुनर्विवाह की समस्या (Problem of Remarriage) – दम्पति में से किसी एक की मृत्योपरान्त अपने अकेलेपन को दूर करने हेतु प्राय लोग वृद्धावस्था में भी पुनर्विवाह करने की सोचते हैं परन्तु पुनर्विवाह से समायोजन की समस्या पुन बढ जाती है। प्राचीन काल की तुलना में सम्पत्ति पुनर्विवाह आसान हो गया है तथा पुनर्विवाह की आवृत्ति में भी बढोत्तरी हुई है। वैसे अब पुनर्विवाह के प्रति सामाजिक अभिवृत्ति अनुकूल हो गयी है। प्राय ऐसा देखा जाता है कि वृद्ध पुरुष अपने से कम उम्र की महिला से पुनर्विवाह करना चाहता है जबकि मध्यावस्था के पुरुष तथा महिलाएँ अपने उम्र के बराबर या ज्यादा उम्र वाले पुरुष तथा महिला से शादी रचाते हैं। इस तरह से देखा जाता है कि पुरुष तथा महिला के पुनर्विवाह के समय उम्र में कम से कम 10-15 वर्ष का अन्तर मिलता है। (Mckain, 1976, and Treas and Van Hilst, 1976)। जबकि महिलाएँ तथा पुरुष में ऐसी प्रवृत्ति पाई जाती है कि वे लगभग समआयु वालों से शादी करते हैं। परन्तु उम्र से शादी करने वालों की सख्या समआयु से शादी करने वालों की तुलना में अधिक होती है।

शादी चाहे जिस उम्र में हो समायोजन की समस्या हर समय दिखायी देती है। पुनर्विवाह हमेशा एक विशिष्ट समस्याओं से युक्त होती है। परन्तु यह बात वृद्धावस्था में पुनर्विवाह पर ज्यादा सटीक बैठती है। सबसे बड़ी समस्या पुनर्विवाह के बाद यह होती है कि नयी पत्नी या पति के साथ वैवाहिक समायोजन बैठाना। नये रिश्तेदारों से सही सम्बन्ध स्थापित करने की समस्या। दूसरी समस्या जो विशेषकर पुनर्विवाह के बाद देखी जाती है वह है पारिवारिक आलोचना का शिकार होना। प्राय उन्हीं के बच्चे उन्हें ऐसा करने पर ठीक नहीं समझते हैं तथा शादी न करने के लिए सलाह देते हैं। यह समस्या विधवा तथा विधुर दोनों के लिए समान होती है। दूसरी समस्या यह भी देखी जाती है कि जो बच्चे बढे हो जाते हैं वे अपने ही घर में एक सौतेली माँ या सौतेले पिता को पसन्द नहीं करते हैं। उससे भी बच्चों से टकराव की स्थिति उत्पन्न होती है तथा उनका वैवाहिक सम्बन्ध सुखमय न होकर और दुखमय तथा तनाव से भरा हुआ हो जाता है। इस तरह से देखा जाये तो यहाँ पर विधवा तथा विधुर अपने अकेलेपन को कम करने के लिए शादी करते हैं वही उनकी समस्या इतनी प्रबल हो जाती है कि वे पुनर्विवाह करके ऐसा सोचते हैं कि मैंने ठीक नहीं किया। अत पुनर्विवाह परिवार की

खुशहाली की दृष्टि से भी श्रेष्ठकर नहीं होता है। परन्तु जीवन २ शताब्दी बाद की अवस्थाओं में की जाये तो अच्छी मानी जाती है (Luce 1978)

प्रायः जो लोग जीवन भर कुँआरा या कुँआरी रह जाते - या शादी के बाद उनके लिए भी वृद्धावस्था में समायोजन की समस्या देखने को मिलती है। सबसे बड़ा समस्या यह होती है कि उनके अन्तिम दिनों में उनके साथ कोई नहीं रहता है यह भावना उन्हें बहुत दुःख देती है। उनका सामाजिक सम्पर्क भी छूट गेरे खराब स्वास्थ्य के कारण रहता है। अन्तिम समय में उन्हें यह लगता है कि मैं जीवन भर बिना पत्नी एवं बच्चों के ही रह गया। आजकल की अविवाहित पुरुष तथा महिलाएँ अपने सेवानिवृत्ति के बाद अपना पार्की जीवन आराम से व्यतीत करती हैं क्योंकि उन्हें काफी भविष्यनिधि एवं पेंशन की सुविधा मिलती है। क्योंकि ऐसे लोगों के ऊपर कोई पारिवारिक जिम्मेदारी नहीं होती है इसलिए वे लोग अपनी रुचियाँ इस तरह से विकसित करती हैं कि सेवानिवृत्ति के बाद भी उनका अकेलेपन में माला न पड़े। ये लोग सामाजिक सस्थाओं एवं धार्मिक सस्थाओं के सन्मय हो जाते हैं तथा अपना खाली समय उन्हीं सस्थाओं में व्यतीत करते हैं—

### वृद्धावस्था में समायोजन को प्रभावित करने वाले कुछ कारक

(Some Factors influencing adjustment to Old Age)

वृद्धावस्था में समायोजन को कई कारक प्रभावित करते हैं जिनमें निम्नलिखित हैं।

(1) वृद्धावस्था के प्रति तैयारी (Preparation for Old Age) - वृद्धावस्था में ही जो लोग वृद्धावस्था में पहुँचने पर किस तरह से व्यवहार करना चाहिए उसकी तैयारी कर लेते हैं उनका समायोजन प्रायः अच्छा होता है। जो लोग भौतिकान्तरिक रूप में तथा आर्थिक रूप में वृद्धावस्था के प्रति तैयार पाये जाते हैं उनका समायोजन उन लोगों की तुलना में बेहतर होता है जो लोग उसके लिए तैयारी नहीं कर पाते हैं। अतः यह जरूरी है कि वृद्धावस्था के प्रति लोगों को पूरी तरह से तन्मय होकर तैयारी करनी चाहिए तथा यह मानकर चलना चाहिए कि हर व्यक्ति को उस अवस्था में गुजरना पड़ता है अतः उसे सकारात्मक रूप से स्वीकार करना चाहिए तथा उसके निषेधात्मक पक्ष पर भी तन मन एवं धन से विचार करना चाहिए। जो लोग मन सा वाचा एवं कर्मणा से वृद्धावस्था की तैयारी करते हैं उनका समायोजन अच्छा होता है।

(2) आवश्यकताओं की सतुष्टि (Satisfaction of Needs) - वृद्धावस्था में जिन लोगों की आवश्यकताओं की पूर्ति आसानी से हो जाती है उनका समायोजन उन लोगों की तुलना में बेहतर होता है जो लोग अपनी आवश्यकताओं की सतुष्टि नहीं कर पाते हैं। ऐसा देखा जाता है कि जो लोग सेवानिवृत्ति के बाद भी अपनी भविष्यनिधि एवं पेंशन से अपनी शारीरिक तथा सामाजिक आवश्यकताओं की पूर्ति कर लेते हैं वे अपने व्यक्तिगत एवं सामाजिक समायोजन को बनाकर रखते हैं। अतः आवश्यकताओं की सतुष्टि का होना वृद्धावस्था में अच्छे समायोजन का प्रदर्शित करता है।

(3) प्राचीन मित्रता का बरकरार रहना (Retention of old friendships) - जो लोग वृद्धावस्था में अपनी प्राचीन मित्रता या दोगा को बरकरार रखते हैं उन्हें अकेलेपन का महसूस होना नहीं होता पड़ता है। इस तरह से यदि यह कहा जाये कि पिछली अवस्थाओं के सामाजिक सम्पर्क को यदि स्थायी रूप से बनाकर रखा जाये तो वृद्धावस्था में सामाजिक विलगन की समस्या जन्म नहीं लेगी तथा वृद्ध लोगों का सामाजिक समायोजन एवं वैयक्तिक समायोजन अच्छी तरह से होता है। वृद्ध लोगों को अपने मित्रों के यहाँ बराबर भ्रमण करना



चाहिए तथा उन्हें सामाजिक क्रियाओं में भाग बट्पट कर सहभागी बनना चाहिए उससे उनका समायाजन ठीक रहेगा।

(4) बड़े बच्चों की अभिवृत्तियों (Attitudes of Grown Children)—परिवार में बड़े बच्चों की अपने वृद्ध माता पिता के प्रति कैसी अभिवृत्ति है इसका भी समायोजन पर प्रभाव पड़ता है। अगर बच्चे अपने माता पिता के प्रति वृद्धावस्था में अनुकूल या सकारात्मक अभिवृत्ति रखते हैं। वृद्ध लोग इस अच्छा समझते हैं तथा अपने पारिवारिक वातावरण के प्रति अच्छा समायोजन प्रदर्शित करते हैं। अतः इस बात का पूरा प्रयास होना चाहिए कि परिवार में वृद्ध लोगों का अनादर एवं तिरस्कार न हो बल्कि उनको देवता जैसा समझना चाहिए तथा उनका आत्ममम्मान को ठेस नहीं लगने देना चाहिए। उससे यह परिणाम मिलता है कि उसका अच्छा समायोजन होगा। परन्तु जिस परिवार में पारिवारिक वातावरण उपर्युक्त के प्रतिकूल होता है वहाँ पर वृद्धावस्था में समायोजन की समस्या प्रबल रूप में पाई जाती है।

(5) सामाजिक अभिवृत्तियों (Social Attitudes)—वृद्धावस्था में सामाजिक समायोजन का सामाजिक अभिवृत्तियाँ भी प्रभावित करती हैं। सबसे बड़ी समायोजन के प्रति समस्या उत्पन्न होने का कारण वृद्धावस्था के प्रति सामाजिक अभिवृत्तियाँ प्रतिकूल होना है। अगर समाज वृद्धावस्था के प्रति अनुकूल अभिवृत्तियाँ उत्पन्न करती है तो समायोजन में कठिनाई नहीं होती है। परन्तु ऐसा देखा गया है कि प्रतिकूल सामाजिक अभिवृत्तियों के कारण वृद्ध लोगों का वैयक्तिक एवं सामाजिक समायोजन खराब हो जाता है।

(6) वैयक्तिक अभिवृत्तियों (Personal Attitudes)—सामाजिक अभिवृत्तियों के साथ साथ वृद्ध लोगों का वृद्धावस्था के प्रति अपनी अभिवृत्तियाँ भी उनके समायोजन को प्रभावित करती हैं। प्रायः ऐसा देखा जाता है जो वृद्ध लोग वृद्धावस्था में अपने को असहाय की स्थिति में पाते हैं तथा इसके प्रति प्रतिकूल अभिवृत्तियाँ बना लेते हैं कि वृद्धावस्था समस्याओं की अवधि होती है ऐसे लोगों का समायोजन खराब होता है। परन्तु जो वृद्ध लोग इसे एक Challenge के रूप में स्वीकार करते हैं तथा अच्छा समायोजन प्रदर्शित करते हैं। इसलिए सफल समायोजन के लिए यह आवश्यक है कि वृद्ध लोग उसे समस्या के रूप में न लेकर, उसके प्रति अनुकूल अभिवृत्ति रखें तो अच्छा रहेगा।

(7) आर्थिक दशाएँ (Economic Conditions)—आर्थिक स्थिति का भी समायोजन पर प्रभाव पड़ता है। जिन वृद्ध पुरुष एवं महिलाओं की आर्थिक दशा उत्तम या अच्छी नहीं होती है उनका वैयक्तिक एवं सामाजिक समायोजन वृद्धावस्था में सतोषजनक नहीं होता है। इसके विपरीत जो लोग आर्थिक रूप से सम्पन्न एवं समृद्ध होते हैं उनका समायोजन सतोषजनक होता है। आर्थिक विपन्नता के कारण वे इस बात से परेशान रहते हैं कि वैयक्तिक तथा पारिवारिक आवश्यकताओं की पूर्ति कैसे होगी। इसके साथ ही साथ वे यह भी सोचते हैं कि हम लोग अपने समकक्ष लोगों से निम्न श्रेणी में आ रहे हैं। अतः सामाजिक आर्थिक स्तर हमेशा समायोजन को प्रभावित करती है। ऐसी समस्याएँ प्रायः सेवानिवृत्ति के बाद दिखायी देती हैं कि उनकी आर्थिक स्थिति कमजोर हो जाती है।

(8) समायोजन की विधि (Method of Adjustment)—समायोजन की किस विधि को वैयक्तिक एवं सामाजिक समायोजन में प्रयोग किया जा रहा है उसका भी प्रभाव पड़ता है। अगर तर्कसंगत विधि (Rational Method) का प्रयोग किया जा रहा है तो समायोजन अच्छा होगा। तर्कसंगत विधि के अन्तर्गत प्रायः निम्नलिखित चीजें आती हैं जैसे—उम्र बढ़ने के साथ-साथ सीमाओं को स्वीकार करना, नयी रुचियों को विकसित करना, भूत मं घटी घटनाओं से शिक्षा ग्रहण करना आदि। कुछ लोग अतर्कसंगत विधि से समायोजन

स्थापित करते हैं। उस विधि के अन्तर्गत प्रायः वृद्ध लोग उम्र बढ़ने के साथ साथ जो परिवर्तन होते हैं उन्हें नहीं स्वीकार करते हैं। पहले की ही तरह रहना ज्यादा पसंद करते हैं। पिछली अवस्थाओं में जो सुखद अनुभूतियाँ थी उन पर ही विशेष जोर देते हैं। शारीरिक देख रेख के लिए दूसरों पर निर्भर रहना पसंद करते हैं। अतः तर्क सगत विधि से यदि समायोजन किया जाये तो अतर्क सगत विधि की तुलना में अच्छा समायोजन होता है।

(9) शारीरिक स्वास्थ्य (Physical Health) – वृद्धावस्था में समायोजन शारीरिक स्वास्थ्य पर भी निर्भर करता है। जो वृद्ध दीर्घस्थायी रूप से बीमार रहते हैं उनका समायोजन उन लोगों की तुलना में जो अस्थायी रूप से कभी-कभी बीमार हो जाते हैं, खराब होता है। शारीरिक स्वास्थ्य खराब होने की दशा में वे प्रायः चिन्तित रहते हैं तथा अपनी सामाजिक आवश्यकताओं की पूर्ति नहीं कर पाते हैं अर्थात् स्वास्थ्य वृद्धावस्था में समायोजन हेतु लाभकारी होता है। अतः वृद्धावस्था में वृद्ध लोगों के स्वास्थ्य पर विशेष ध्यान देना चाहिए जिससे उनका वैयक्तिक एवं सामाजिक समायोजन सतोषजनक हों।

उपर्युक्त सभी कारक वृद्धावस्था में समायोजन को प्रभावित करते हैं। वृद्धावस्था में इन कारकों पर विशेष बल देना चाहिए जिससे उनका समायोजन अच्छा हो सके।



# संदर्भ ग्रन्थ-सूची

(Suggested Readings)

- Achenbach, T M (1978) Research in Developmental Psychology Strategies and Methods, Collier, Macmillan International.
- Agarwal, S P an Kantas, N (1990) Child Education in India, concept Publishing Company, New Delhi
- Arya, S C (1987) Development of Scientific concepts among Children Based on Piagetian Tasks)  
National Psychological Corporation, Agra
- Aslin, R N, Alberts, P J R & Peterson, M R. (eds) (1981) Development of Perception, vol I & II, Academic Press, New York.
- Attanson, J W (1964), An Introduction to motivation Von Nostrand
- Ausbel, D L Sullivan, E, & Ives, S M (1980) Theory and Problems of Child Development, Grunestraton, NewYork.
- Baldwin, A L (1967) Behaviour and Development. John Wiley, New York.
- Baley, N (1965) Research in Child Development, A longitudinal Perspective Merrillpalmers quarterly, 11, 183 208
- Bernard, H W (1971) Adolescent Development  
Intext Education Publishers, Scranton
- Belvi, U, Muralidharan, R and others (1984) Child Psychology N.C.E.R.T New Delhi.
- Bhargava, U, (1987) Kishore Manovigyan (Hindi)  
Rajasthan Hindi Granth Acadamy, Japur
- Bhatia, B D (1982) Themes in Child Development and child Guidance Doab a House, Delhi.
- Bijou, s w (1961) Child Development, Appleton century crofts, New york
- Binger, J J (1983), Human Development, A life span Approach, Collier Macmillan International, New York.

Blair, A W & Bruton W H (1966) Growth and Development of the Pre adolescent Oxford and IBH publishing company Calcutta (India)

Birren, J E & Schaie, K W (1977) Hand book of the Psychology of Aging Von Nostrand Reinholds

Bisanz, J & others (eds) (1983) Learning in Children Springer, New York

Bourne L E Jr Dominowski, R H (1972) Thinking  
Annual Review of Psychology, 23 105-129

Bossard, J H Boll, E S (1966) Sociology of child Development, Harper & Row

Brainerd, C J (ed) (1982) Logical and Mathematical cognition, Springer New York

Brainerd, C J & Pressley, M (eds) (1982) Verbal  
Process in Children, Springer, New York

Broughton, J M and others (1982) The cognitive Development  
Psychology of James Mark Baldwin M J Moorwood, Aslex

Bruner, S S (1971), Cognitive Development in children John  
Wiley & Sons Inc New York

Canter, P (1977) Understanding child & world  
Mcgraw Hill

Cole L and Hall I N (1970) Psychology of Adolescence Holt  
Rinehart & Winston Inc New York

Conger, J J (1979), Adolescence and youth, Psychological  
Development in Changing World Harper & Row, New York

Conger, J J (1979) Adolescence Generation under Pressure  
Harper & Row, New York

Crow, L and Crow, A (1964) Human Development and Learning  
Eurasia Publishing House Ltd New Delhi

Das U N (1982) A study of Cognitive Process Effects of  
Schooling and literacy unpublished Ph D Thesis, Department of  
Psychology, University of Alberta, Canada

Das, U N & Das, J P (1984) Development of concrete  
operational thought and information on coding in schooled and  
unschooled children **British Journal of Developmental Psychology**, 2,  
63-72

Dasen, P R (1977) Piagetian Psychology Cross cultural  
contributions, Gardner Press, New York

Dember W N (1965) Psychology of Perception Holt Rinehart, New York

Dunn, L M (1973) Exceptional children in the schools Holt Rinehart & Winston New York

Emmer N S & others (1976) Contemporary Issues in Child Psychology, Edition II Holt Rinehart & Winston Inc

Erikson E H (1967) Identity and the Life cycle selected papers, Psychology, Issues, Monograph I International Univ Press New York

Erikson E H (1968) Identity Youth Crisis Norton New York

Ernst C & Angst J (1983) Birth order Its influence on Personality, Springer, New York

Flavell, J H (1967) The Development Psychology of Piaget D Van Nostrand and New Jersey

Flavell J H & Ross, L (1981) Social Cognitive Development frontiers and Possible future Cambridge Univ Press

Gallat W R (1968) The Psychology of Human Growth and Development Holt Rinehart and Winston New York

Ferguson H E, Strommen, E A and McKinney J P (1977)

Developmental Psychology The Infant youngchild The Dorsey press, Homewood Illinois

Gaughan R M (1984) Cognitive styles and Moral Judgement in mentally handicapped and non handicapped children of equal mental age

**British Journal of Developmental Psychology, 2,83-89**

Gerber S E (1983) The Development of Auditory Behaviour

Grune straton New York

Gesell, A and Ilg F L (1946) The child from 5 to 10 Harper New York

Gesell, A Ilg, F H & Ames, L B (1968) Youth the years 10 to 16 Hamish Hamilton, London

Ginsberg, H & Shiva, O (1969) Piaget's Theory of Intellectual Development Prentice Hall Inc New Jersey

Goel, S K (1985) Growth and Development of child Socio Psychic Scientific Information Bureau, New Delhi

Goel, S K (1985) Heredity and Environment, Socio Psychic scientific Information Bureau, New Delhi

- Goslin, D.A (1969) **Handbook of Socialization**, Rand McNathy, Chicago
- Gowan, J C (1972) **Development of Creative Individual**. A Knoppsan Diego
- Grvenberg M M and others (1979) **Practical Aspects of Memory** Academic Press, London
- Guilford, J P (1967) **The Nature of Intelligence**, Mcgraw Hill Book Company, New York
- Hall, C S Lindzey, G Loehlin, J and Manosevitz, M (1985) **Introduction to Theories of Personality** John willy & sons, New York.
- Hethrington, E M B Parke, R (1975) **Child Psychology**, Mc Grav Hill
- Hethrington, E M & Parke, R (1977) **Contemporary Reading u Child Psychology**, Mc Graw Hill, Book Company, New York
- Hijlle, L. A & Ziegler, D.J (1986) **Personality Theories, Basic Assumptions, Researches and Applications** Mcgraw Hill Book Company, New York
- Horace, B (1961) **Dynamics of Child Development** Holt-Rinchart, and Winston, New york
- Hurlock, E,B (1981) **Developmental Psychology** (8th Edition) Tata, McGraw Hill Publishing Company, Bombay
- Hurlock, E B, (1978) **Child Development**, Tata McGraw Hi Publishing Company, New York
- Hurlock, E B (1974) **Personality Development**, Tata McGraw Hi Publishing Company, New Delhi
- Inhelder, B & Piaget, J (1958) **The Growth of Logical Thinkin from Childhood to Adoloscence**, Basic Books, New york
- Jersild, A T, Telford, C W & Sawrey, J M (1978) **Child Psychology**, Prentice Hall of India Pvt Ltd New Delhi.
- Jmdal, S K. (1988) **Intellectual Development**, Mittal Publication Delhi.
- Kale, S V (1983) **Child Psychology and child Guidance** Himalat Publishing House, Bombay
- Kay, W (1968) **Moral Development**, George Allen & unwa London
- Kohen-Raj R, (1977) **Psychological Aspects or Cognitive Growth** Academic Press, New York

- Kohlberg, L (1973) Implication of Developmental Psychology for Education **Educational Psychologist**, 10, 2-14
- Lal, J N (1988) Human Development and Psychopathology (Hindi version) Neel Kamal Prakashan, Gorakhpur
- Lamb, M E & Sshirrod, L R (1982) Infant Social Cognition Empirical and Theoretical Considerations, Hills Dale, N.J Erlabaum
- Lannenbergr, E H & Lennenbergr, E (1975) Foundations of Language Development, A Multidisciplinary Approach Academic Press
- Libert, R M & others (1974) Developmental Psychology, Prentice Hall of India
- Licona, T (1974) Men and Morality, Holt Rinehart and Winston, New York
- Linnebing, E H (1977) Biological Foundations of Language John wiley and sons, New York
- Lochlin, J C and others (1975) Race Differences in Intelligence Freeman Press, San Fransisco
- Looft, WR and others (1972) Developmental Psychology A book of Readings Hinsdale, III, Drysen Press
- Maier, H W (1978) Three Theories of Child Development Harper & Row Publishers, New York.
- MCKenzi, B E and others (1984) Localization of Events in space **British Journal of Developmental Psychology**, 2, 1-9
- Mussen, PH and others (1974) Child Development and Personality Harper and Row Publishers, New York.
- Neisser, U (1976) Cognitive Psychology, Appleton, New York
- Neugarten, B E (1968) Middle Age and Aging Univ Press, Chiacao
- Pandey, J (1968) Adolescents Problems and Personality Variables unpublished Doctoral Dissertation, Department of Psychology, Banaras Hindu University, Varanasi (U P) India
- Paul, H and Mussen, P H (1963), Child Development and Personality Harper Row & Bros New York
- Phillips, J L (1968) The Origins of Intellect Piaget's Theory Freeman Press, San Fransisco

Piaget, J (1950) Language and Thought of the Child, Little field Admas & Co New Jersey

Piaget, J (1950) Intellectual Development Little field Adams & co New Jersey

Piaget, J (1932) The Moral Judgement of the Child Harcourt, Brace & Co New York

Pikunas, J (1969) Human Development Mc Graw Hill Book company New York

Potegal, M (1982) The Natural and Developmental Bases of Spatial Orientation, Academic Press, New York

Poon, L W and others (1980) New Directions in Memory and Aging Hills dale NJ Erlbaum

Pressev S L and Kuhan, R G (1957) Psychological Development Through the Life-span Harper and Row

Pressley, M & Levin, J R (1983) Cognitive Strategy Research Psychological foundation Springer, New York

Richards, M (1980) Infancy World of the New Born Harper & Row Publishers, New York

Robinson, N M & Robinson, H B (1976) The Mentally Retarded Child McGraw Hill Co

Saraswathi, TS Verma, A, and Kalra, D ( Issues in child Development Curriculum, Training 1988) and Employment, Somiya Publications Pvt Ltd Bombay

Schields, J (1962) Monozygotic Twins Oxford Univ Press

Schienfields, A (1975) Your Heredity and Environment Philadelphia-Lippincott

Scott L H (1967) Child Development Holt, Rinechart & Winston New York

Sharma, P & Garola, L (1990) fundamentals of Child Development and Child Care Sterling Publishers Pvt Ltd New Delhi

Singh, R N (1981) Adhunik Vikasatmak Manovigyan, Ganga Saran and Grandsons, Varanasi

Smart, M S & Smart R C (1982) Children, Development and Relationships Collier Macmillan International New York

Smart M S & Smart R C (1972) Readings in Child Development and Relationships Light and Life Publishers, Delhi

Mcgraw Hill company New York



Stewart, A C Perlmutter, M & Friendman, S (1988) Life long Human Development John wiley and sons, New York

Stone, L J & Church, J (1971) Childhood and Adoloscence Random House, New York

Stolt, L H (1974) Psychology of Human Development Holt Rinehart & Winston, New York

Straton, P (1982) The Developmental Psychology of Neonate John Wiley and sons, New York

Tenney, YJ (1984) Aging and Misplacing of Objects **British Journal of Developmental Psychology**, 2, 43 50

Thrope, L P & Cruze, W W (1965) Developmental Psychology The Ronalds Fress, New York

Triandis, H C & Heron, A (1982) A Handbook of Cross cultural Psychology Vol IV, Boston N A, Allyn Becon

Tripathi, A (1997) Academic Achivement as a function of sex, self confidence and dependence proneners in urban college students Unpublished Doctoral Dissertation, Department of Psychology, Lucknow University

Tilker, H A (1975) Developmental Psychologyoday Random House International New York

Timaras, P S (1972) Developmental Physiology and Aging Macmillan, New York.

Verma, S P (1972) Manav Vikas ka manovigyan (Hindi) M P Hindi Granth Academy Bhopal

Verms, J S and R Roll (1970) Primary and Secondary Male Characteristics The Harness and Large Penis Stereotypes **Psychological Reports**, 26, 123-126

Verwoerd, A Pfliffer, E and Wang, H (1969) Sexual Behaviour in Senescence II, Patterns of Sexual Activity and Interest **Geriatrics** 24, 137-154

Vogel, B S and Schell, R E (1968) Vocational Interest Patterns in Late Maturity and Retirement **Journal of Gerontology** 23, 66-70

Waches, TD & Gruen, G E (1982) Early Experience and Human Development Plenum, New York

Wolkind, S and Zagick, E (1981) Pregnancy Grune & straton, New York

Wimmer, H and others (1982) Cognitive Autonomy of the development of Moral evaluation of achievement

Yarrow, M R , Scott, P, Lecuw, L De & Heimig, e (1962) Child Rearing in Families of Worrying and nonworrying Mothers Sociometry 25, 122 140

Yuill, N (1984) Young Children's coordination of Motive and Outcome in judgements of satisfaction and Morality

**British Journal of Developmental Psychology, 2, 73 81**

Zborowski, M (1962) Aging and Recreation

**Journal of Gerontology, 17, 302 3-9**

Zelnik, M and Kantner, J F (1973) Sexuality, contracepting and pregnancy Among young unmarried Females in the U S unpublished Manuscripts (Cited in I L Reiss, Heterosexual Relationships Inside and outside Marriage, Morristown, N J General Learning Press, 1973 P 15